



SEEDS



Co-funded by
the European Union

Πρόγραμμα ανάπτυξης ικανοτήτων SEEDS

Συντάχθηκε από την EUROTraining με συνεισφορές από
όλους τους εταίρους



ΕΝΗΜΕΡΩΤΙΚΟ ΔΕΛΤΙΟ ΠΑΡΑΔΟΤΕΟΥ

Αριθμός έργου:	ERASMUS-EDU-2024-CB-VET Έργο No: 101183285
Ακρωνύμιο έργου:	SEEDS
Τίτλος έργου:	Sowing agroEcological education in the VET sector
Πακέτο εργασίας:	Πακέτο εργασίας νο.3
Εργασία:	E3.1
Έκδοση:	Εκδ.3
Συντάκτης:	EUROTraining

DELIVERABLE HISTORY

Version	Name	Partner	Date	Comments
Έκδ.1	Πρόγραμμα ενίσχυσης ικανοτήτων SEEDS	EUROTraining + Όλοι	22/01/2026	Εντός της Εργασίας 3.1, διαμοιράστηκε με όλους τους εταίρους μια Πρώτη Προσχέδια έκδοση (Εκδ.1) του Προγράμματος Ενίσχυσης Ικανοτήτων στα αγγλικά, και οι εταίροι κλήθηκαν να υποβάλουν σχόλια και Παρατηρήσεις. Όλοι οι εταίροι συνέβαλαν στην ανάπτυξη του υλικού και Παρείχαν δομημένη ανατροφοδότηση.
Έκδ.2	Πρόγραμμα ενίσχυσης ικανοτήτων SEEDS	EUROTraining + Όλοι	06/02/2026	Η τελική έκδοση στα αγγλικά κοινοποιείται σε όλους τους εταίρους, οι οποίοι μεταφράζουν το έγγραφο στις εθνικές τους γλώσσες.
Έκδ.3	Πρόγραμμα ενίσχυσης ικανοτήτων SEEDS	EUROTraining + Όλοι	20/02/2026	Το Πρόγραμμα ενίσχυσης ικανοτήτων είναι διαθέσιμο στα αγγλικά και σε όλες τις εθνικές γλώσσες των εταίρων.

Αποποίηση ευθύνης

Χρηματοδοτείται από την Ευρωπαϊκή Ένωση. Οι απόψεις και οι γνώμες που εκφράζονται είναι αποκλειστικά των συγγραφέων και δεν αντανακλούν απαραίτητα τις απόψεις της Ευρωπαϊκής Ένωσης. Ούτε η Ευρωπαϊκή Ένωση ούτε η χορηγός αρχή μπορούν να θεωρηθούν υπεύθυνες για αυτές.

Μήνυμα Πνευματικών δικαιωμάτων

© Συνεργάτες της κοινοπραξίας SEEDS, 2026

Το παρόν παραδοτέο περιέχει πρωτότυπο, αδημοσίευτο έργο, εκτός εάν αναφέρεται ρητά το αντίθετο. Η αναφορά σε προηγουμένως δημοσιευμένο υλικό και στο έργο άλλων έχει γίνει μέσω κατάλληλων παραπομπών, παραθέσεων ή και των δύο. Η αναπαραγωγή επιτρέπεται υπό την προϋπόθεση ότι αναφέρεται η πηγή.

Ευχαριστίες

Το παρόν παραδοτέο αναπτύχθηκε με βάση τις συλλογικές προσπάθειες όλων των εταίρων της κοινοπραξίας SEEDS.

Γλωσσάριο και συντομογραφίες

ΠΕΙ	Πρόγραμμα Ενίσχυσης Ικανοτήτων
Ε.Ε.	Ευρωπαϊκή Ένωση
ΟΥΕ	Οργανική Ύλη Εδάφους
ΕΕΚ	Επαγγελματική Εκπαίδευση και Κατάρτιση

ΠΙΝΑΚΑΣ ΠΕΡΙΕΧΟΜΕΝΩΝ

ΕΚΤΕΛΕΣΤΙΚΗ ΣΥΝΟΨΗ	11
ΕΙΣΑΓΩΓΗ ΣΤΟ ΠΡΟΓΡΑΜΜΑ ΑΝΑΠΤΥΞΗΣ ΙΚΑΝΟΤΗΤΩΝ ΤΟΥ SEEDS	13
Σκοπός του Προγράμματος Ανάπτυξης Ικανοτήτων	13
Ομάδα στόχευσης	14
Μεθοδολογία	14
Η αγροοικολογία ως νέο παράδειγμα για ένα βιώσιμο σύστημα τροφίμων: μια συστημική προσέγγιση	18
Προς έναν μετασχηματισμό του συστήματος τροφίμων: η δυναμική των 13 αρχών της αγροοικολογίας	20
Η Αγροοικολογία ως διακριτή γεωργική προσέγγιση	22
Η Αγροοικολογία ως επιστήμη, ως σύνολο πρακτικών, ως κοινωνικό κίνημα	25
Σύνδεση με την Ατζέντα 2030, την Πράσινη Συμφωνία, την ΚΑΠ, την στρατηγική Από το Αγρόκτημα στο Πιάτο και τις στρατηγικές για τη Βιοποικιλότητα	29
Βιβλιογραφία	32
ΜΑΘΗΣΙΑΚΗ ΕΝΟΤΗΤΑ 1: ΠΛΑΙΣΙΩΣΗ ΤΗΣ ΑΓΡΟΟΙΚΟΛΟΓΙΚΗΣ ΘΕΩΡΙΑΣ	35
ΠΕΡΙΒΑΛΛΟΝΤΙΚΗ ΔΙΑΣΤΑΣΗ	36
Σύντομη περιγραφή	36
Μαθησιακά αποτελέσματα	36
1. Εισαγωγή στην περιβαλλοντική διάσταση	37
1.1 Υποβάθμιση του εδάφους στην γεωργία	39
1.1.1 Αγροοικολογικές πρακτικές για την αντιμετώπιση της εδαφικής υποβάθμισης	44
Αναστοχαστικές ερωτήσεις	47
1.2 Απώλεια ποικιλότητας σπόρων	48
1.2.1 Αγροοικολογικές πρακτικές για την αντιμετώπιση της απώλειας ποικιλότητας σπόρων	49
Αναστοχαστικές ερωτήσεις	50
1.3 Απώλεια βιοποικιλότητας	51
1.3.1 Αγροοικολογικές πρακτικές για την αντιμετώπιση της απώλειας βιοποικιλότητας	53
Αναστοχαστικές ερωτήσεις	57
1.4 Μη βιώσιμη διαχείριση υδάτων	57
1.4.1 Αγροοικολογικές πρακτικές για την εξασφάλιση βιώσιμης	

διαχείρισης των υδάτων	59
Αναστοχαστικές ερωτήσεις	61
1.5 Συμπεράσματα	62
1.6 Βιβλιογραφία	63
ΚΟΙΝΩΝΙΚΟΠΟΛΙΤΙΣΜΙΚΗ ΔΙΑΣΤΑΣΗ	67
Σύντομη περιγραφή	67
Μαθησιακά αποτελέσματα	67
2. Εισαγωγή στην κοινωνικοπολιτισμική διάσταση	68
2.1 Διάβρωση της παραδοσιακής γνώσης και πρακτικών	70
2.1.1 Οφέλη της παραδοσιακής γνώσης και πρακτικών	71
2.1.2 Αξιοποίηση της τοπικής και παραδοσιακής γνώσης	72
Αναστοχαστικές ερωτήσεις	75
2.2 Απώλεια διατροφικής ποικιλότητας και κουλτούρας τροφίμων	76
2.2.1 Προώθηση ποικίλων, υγιεινών, πολιτισμικά κατάλληλων τρόπων ζωής	77
Αναστοχαστικές ερωτήσεις	79
2.3 Αδύναμη κοινωνική οργάνωση και συνεργασία	80
2.3.1 Ενίσχυση της κοινωνικής οργάνωσης και συνεργασίας	81
Αναστοχαστικές ερωτήσεις	86
2.4 Περιθωριοποίηση των αγροτικών κοινωνιών και της νεολαίας	86
2.4.1 Συμμετοχική εκπαίδευση	89
Αναστοχαστικές ερωτήσεις	93
2.5 Έμφυλες και κοινωνικές ανισότητες	94
2.5.1 Ισότητα και συμπερίληψη	95
Αναστοχαστικές ερωτήσεις	98
2.6 Συμπεράσματα	98
2.7 Βιβλιογραφία	100
ΟΙΚΟΝΟΜΙΚΗ ΔΙΑΣΤΑΣΗ	105
Σύντομη περιγραφή	105
Μαθησιακά αποτελέσματα	105
3. Εισαγωγή στην οικονομική διάσταση	106
3.1 Εξάρτηση από εξωτερικές εισροές και πίστωση	107
3.1.1 Μείωση της εξάρτησης από εισροές και ενίσχυση της χρηματοοικονομικής ανθεκτικότητας	108
Αναστοχαστικές ερωτήσεις	110
3.2 Συγκέντρωση της αγοράς και άνιση κατανομή της αξίας	110
3.2.1 Βραχείες και δίκαιες αλυσίδες εφοδιασμού (τοπικές αγορές και απευθείας πωλήσεις)	111

Αναστοχαστικές ερωτήσεις	113
3.3 Αθέμιτες εμπορικές πρακτικές στις αγροδιατροφικές αλυσίδες	113
3.3.1 Αλληλεγγύη στην πράξη: Συνεταιριστικά και Κοινοτικά Μοντέλα Τροφίμων	114
Αναστοχαστικές ερωτήσεις	115
3.4 Σπατάλη τροφίμων και αναποτελεσματικότητα	116
3.4.1 Κυκλική γεωργία: κομποστοποίηση, ανακύκλωση με αναβάθμιση και μείωση αποβλήτων	116
Αναστοχαστικές ερωτήσεις	118
3.5 Συμπεράσματα	118
3.6 Βιβλιογραφία	119
ΠΟΛΙΤΙΚΗ ΔΙΑΣΤΑΣΗ	125
Σύντομη περιγραφή	126
Μαθησιακά αποτελέσματα	126
4. Εισαγωγή στην πολιτική διάσταση	126
4.1 Η πολιτική οικονομία της συγκέντρωσης ισχύος	128
4.1.1 Η διατροφική κυριαρχία ως πλαίσιο αντίστασης	129
Αναστοχαστικές ερωτήσεις	131
4.2 Μεροληψία πολιτικής και ρυθμιστικές προκλήσεις: η κληρονομιά της ΚΑΠ	131
4.2.1 Συμμετοχική εμπλοκή στην πολιτική και συλλογική συνηγορία	134
Αναστοχαστικές ερωτήσεις	135
4.3 Αδύναμη διακυβέρνηση των κοινών και αγροοικολογία	135
4.3.1 Εκδημοκρατισμός της διακυβέρνησης των πόρων	137
Αναστοχαστικές ερωτήσεις	139
4.4 Αποκλεισμός και περιορισμένη εκπροσώπηση στη διακυβέρνηση των συστημάτων τροφίμων	140
4.4.1 Συμμετοχικά μοντέλα διακυβέρνησης	140
Αναστοχαστικές ερωτήσεις	142
4.5 Συμπεράσματα	142
4.6 Βιβλιογραφία	144
ΜΑΘΗΣΙΑΚΗ ΕΝΟΤΗΤΑ 2: ΑΣΚΗΣΗ ΤΩΝ ΑΓΡΟΟΙΚΟΛΟΓΙΚΩΝ ΑΡΧΩΝ	146
ΠΕΡΙΒΑΛΛΟΝΤΙΚΗ ΔΙΑΣΤΑΣΗ	147
Εισαγωγή στην περιβαλλοντική διάσταση	147
Μαθησιακά αποτελέσματα	148
1. Ολοκληρωμένο αναγεννητικό αγροδασικό και βοσκοτοπικό σύστημα: μελέτη περίπτωσης από το αγρόκτημα Iside (Ιταλία)	148
1.1 Περιγραφή του αγροκτήματος Iside	149

1.1.1 Σχεδιασμός ενός μικρής κλίμακας αναγεννητικού αγροδασικού αγροτεμαχίου στο σχολείο	151
Αναστοχαστικές ερωτήσεις	157
1.2 Αγρόκτημα Uka - Ένα Ζωντανό Εργαστήριο Αγροοικολογίας στην Αλβανία	158
1.2.1 Περιγραφή του αγροκτήματος Uka	158
1.2.2 Αναγεννητική μικροβιολογία εδάφους και δέσμευση άνθρακα στο σχολείο	159
1.2.3 Ολοκληρωμένη διαχείριση παράσιτων και στρατηγικές βιολογικού ελέγχου: πώς να εφαρμοστούν στο σχολείο	161
Αναστοχαστικές ερωτήσεις	163
1.3 Συμπεράσματα	164
1.4 Βιβλιογραφία	165
ΚΟΙΝΩΝΙΚΟΠΟΛΙΤΙΣΜΙΚΗ ΔΙΑΣΤΑΣΗ	166
Εισαγωγή στην κοινωνικοπολιτισμική διάσταση	166
Μαθησιακά αποτελέσματα	167
2. Ανάδειξη της παραδοσιακής γνώσης (Εναλλακτική Κοινότητα Πελίτι)	167
2.1 Περιγραφή της Κοινότητας Πελίτι	170
2.1.1 Ανταλλαγή σπόρων σε σχολικό/εκπαιδευτικό κήπο	171
2.1.2 Εργαστήριο συν-δημιουργίας γνώσης αγροτών	172
Αναστοχαστικές ερωτήσεις	174
2.2 Ενίσχυση της κοινοτικής οργάνωσης και συνεργασίας (Εκθέσεις Ποικιλότητας Σπόρων Κοινότητας της ΔΟΤΓ στην Τανζανία)	174
2.2.1 Περιγραφή των Εκθέσεων Ποικιλότητας Σπόρων Κοινότητας του ΔΟΤΓ στην Τανζανία	176
2.2.2 Ενσωμάτωση της πρακτικής ως μαθησιακή ενότητα	180
2.2.3 Χρησιμοποιήστε τις γιορτές σπόρων ως δραστηριότητα Βασισμένης στην Εργασία (ΜΒΕ)	Μάθησης 181
Αναστοχαστικές ερωτήσεις	182
2.3 Συμπεράσματα	183
2.4 Βιβλιογραφία	184
ΟΙΚΟΝΟΜΙΚΗ ΔΙΑΣΤΑΣΗ	185
Εισαγωγή στην οικονομική διάσταση	185
Μαθησιακά αποτελέσματα	185
3. Σύντομες και δίκαιες αλυσίδες εφοδιασμού	186
3.1 Περιγραφή του αγροτουριστικού Mrizi i Zanave	187
3.1.1 Από το Αγρόκτημα στο Πιάτο: Σχεδιασμός ενός τοπικού αγροοικολογικού δικτύου τροφίμων	189
Αναστοχαστικές ερωτήσεις	191

3.2 Ανθεκτικά εισοδήματα μέσω διαφοροποίησης και συνεργατικής δράσης (Bio-Distretto Cilento)	191
3.2.1 Περιγραφή του Bio-Distretto Cilento	193
3.2.2 Δημιουργία τοπικού βιο-διαμερίσματος: Από τη θεωρία στην πράξη	194
Αναστοχαστικές ερωτήσεις	196
3.3 Συμπεράσματα	196
3.4 Βιβλιογραφία	197
ΠΟΛΙΤΙΚΗ ΔΙΑΣΤΑΣΗ	199
Εισαγωγή στην πολιτική διάσταση	199
Μαθησιακά αποτελέσματα	199
4. Συμμετοχική πολιτική και χωρική μάθηση για την αγροοικολογική διακυβέρνηση (Κέντρα Αγροοικολογίας Ανδαλουσίας)	200
4.1 Περιγραφή της πρωτοβουλίας Κέντρου Αγροοικολογίας Ανδαλουσίας	202
4.1.1 Εργαστήριο πολιτικής αγροοικολογίας σε επίπεδο εδάφους (δραστηριότητα ΕΕΚ)	203
Αναστοχαστικές ερωτήσεις	205
4.2 Συμμετοχική εκπαίδευση για αγροοικολογία με πρωτοβουλία των αγροτών (Δίκτυο CIVAM)	205
4.2.1 Περιγραφή του Δικτύου CIVAM	206
4.2.2 Μονοπάτι μάθησης αγροοικολογίας με ηγεσία από τους αγρότες (δραστηριότητα ΕΕΚ)	209
Αναστοχαστικές ερωτήσεις	211
4.3 Συμπεράσματα	211
4.4 Βιβλιογραφία	213
ΜΟΝΑΔΑ ΜΑΘΗΣΗΣ 3: ΣΥΜΜΕΤΟΧΙΚΕΣ ΚΑΙ ΚΟΙΝΟΤΙΚΕΣ ΠΡΟΣΕΓΓΙΣΕΙΣ	215
1. Εισαγωγή	216
2. Η φάση Συνεργατικού Σχεδιασμού	219
2.1 Εργαστήρια	219
2.1.2. Ομάδες εστίασης	223
2.1.3. Συνεδρίες Παγκοσμίου Καφέ	225
2.1.4. Έκθεση Οράματος του Χωριού	227
2.1.5 Ζωντανά Εργαστήρια	228
2.1.6. Δοκιμές πιλοτικής εφαρμογής	231
2.2. Ενσωμάτωση και αποτελέσματα	232
2.3. Ομάδες-στόχοι / Ενδιαφερόμενοι / Φορείς	233
2.4. Εργαλεία και πηγές	235

3. Αναστοχασμός	238
4. Συμπεράσματα	242
5. Βιβλιογραφία	244

ΕΚΤΕΛΕΣΤΙΚΗ ΣΥΝΟΨΗ

Το Παρόν Παραδοτέο Παρουσιάζει το Πρόγραμμα Ενίσχυσης Ικανοτήτων SEEDS, ένα δομημένο και αναπαραγώγιμο Πακέτο κατάρτισης, σχεδιασμένο για την ενδυνάμωση της ικανότητας των Παρόχων ΕΕΚ και των επαγγελματιών της ΕΕΚ (εκπαιδευτικών, εκπαιδευτών, σχεδιαστών Προγραμμάτων σπουδών και στελεχών κατάρτισης) να ενσωματώνουν την αγροοικολογία στην Παροχή επαγγελματικής κατάρτισης σε όλη την Ευρώπη και τα Δυτικά Βαλκάνια. Ανταποκρινόμενο στις ταχέως εξελισσόμενες ανάγκες σε πράσινες δεξιότητες, το Πρόγραμμα θα υποστηρίξει τους φορείς ΕΕΚ στον εκσυγχρονισμό των Προγραμμάτων σπουδών και των μαθησιακών Προσεγγίσεων, ώστε η Παρεχόμενη κατάρτιση να αντανακλά καλύτερα τις Προσδοκίες της αγοράς εργασίας, τα επαγγελματικά Προφίλ με Προσανατολισμό στη βιωσιμότητα και τις ανάγκες των τοπικών κοινοτήτων. Παράλληλα, θα καθοδηγεί τις επόμενες φάσεις του έργου, συμπεριλαμβανομένης της ενίσχυσης ικανοτήτων για ένα συμμετοχικό Πρόγραμμα σπουδών στην αγροοικολογία και των επισκέψεων μελέτης.



ΕΙΣΑΓΩΓΗ ΣΤΟ ΠΡΟΓΡΑΜΜΑ ΑΝΑΠΤΥΞΗΣ ΙΚΑΝΟΤΗΤΩΝ ΤΟΥ SEEDS

Η Πράσινη μετάβαση αναδιαμορφώνει με ταχείς ρυθμούς τις ανάγκες σε δεξιότητες σε όλη την Ευρώπη και τα Δυτικά Βαλκάνια, δημιουργώντας ισχυρή ζήτηση για Προγράμματα επαγγελματικής εκπαίδευσης και κατάρτισης (ΕΕΚ) που θα προετοιμάζουν τους εκπαιδευόμενους για βιώσιμες Πρακτικές, αναδυόμενα «Πράσινα» επαγγέλματα και τις εξελισσόμενες Προσδοκίες της αγοράς εργασίας. Σε αυτό το Πλαίσιο, η αγροοικολογία και η επισιτιστική κυριαρχία προσφέρουν ένα Πρακτικό Πλαίσιο για την επανεξέταση του τρόπου με τον οποίο τα συστήματα τροφίμων παράγονται, διαχειρίζονται και υποστηρίζονται, συνδέοντας την Περιβαλλοντική υπευθυνότητα με την κοινωνική και οικονομική ανθεκτικότητα. Το έργο SEEDS θα συμβάλει σε ένα πιο ανταγωνιστικό οικοσύστημα ΕΕΚ στον Πράσινο και βιώσιμο τομέα, ενισχύοντας την ικανότητα των φορέων και των επαγγελματιών της ΕΕΚ να σχεδιάζουν και να υλοποιούν δυναμικές, συμμετοχικές μαθησιακές εμπειρίες στην αγροοικολογία.

Σκοπός του Προγράμματος Ανάπτυξης Ικανοτήτων

Το Παρόν Παραδοτέο παρουσιάζει το Πρόγραμμα Ενίσχυσης Ικανοτήτων (ΠΕΙ) που θα υποστηρίξει εκπαιδευτικούς, εκπαιδευτές και φορείς ΕΕΚ στην ενσωμάτωση της αγροοικολογίας στην Παροχή κατάρτισης με δομημένο, αναπαραγωγίμο τρόπο. Το Πρόγραμμα Ενίσχυσης Ικανοτήτων τοποθετείται όχι μόνο ως εκπαιδευτικός πόρος, αλλά και ως Πρακτικός μηχανισμός για τη γεφύρωση του χάσματος μεταξύ εκπαίδευσης και αναγκών της αγοράς εργασίας, διασφαλίζοντας ότι τα προγράμματα σπουδών θα αντανακλούν τις Πραγματικές ικανότητες που απαιτούνται για βιώσιμες θέσεις εργασίας και τον μετασχηματισμό των κοινοτήτων. Το ΠΕΙ έχει σχεδιαστεί για να βοηθήσει τους επαγγελματίες της ΕΕΚ να μάθουν πώς να σχεδιάζουν και να υλοποιούν συμμετοχικά προγράμματα σπουδών αγροοικολογίας, ενώ παράλληλα τους επιτρέπει να αξιοποιούν πλήρως και να μεταφέρουν τα αποτελέσματα του έργου στο θεσμικό τους πλαίσιο. Σε Πρακτικό επίπεδο, το Πρόγραμμα εστιάζει στο πώς το Προσωπικό της ΕΕΚ μπορεί να συν-δημιουργεί μαθησιακό περιεχόμενο με σχετικούς ενδιαφερόμενους φορείς, να ενσωματώνει βιωματική και πεδίου μάθηση και να προσαρμόζει τα προγράμματα σπουδών ώστε να είναι πιο δυναμικά, συναφή και ευθυγραμμισμένα με τις ανάγκες της αγοράς εργασίας στον αγροτικό τομέα που προσανατολίζονται στη βιωσιμότητα στην Ευρώπη και τα Δυτικά Βαλκάνια.

Ομάδα στόχευσης

Η κύρια ομάδα-στόχος του Προγράμματος Ενίσχυσης Ικανοτήτων είναι οι Πάροχοι ΕΕΚ και οι επαγγελματίες της ΕΕΚ (εκπαιδευτικοί, εκπαιδευτές, σχεδιαστές Προγραμμάτων σπουδών και Προσωπικό που εμπλέκεται στην υλοποίηση της κατάρτισης και στην ανάπτυξη προγραμμάτων). Ως ένας από τους πιο καθοριστικούς μοχλούς αλλαγής στον τομέα της ΕΕΚ, η ομάδα αυτή θα εξοπλιστεί με ένα συγκεκριμένο σύνολο Πρακτικών διδακτικών και μαθησιακών υλικών που θα τους επιτρέψει να εισαγάγουν αποτελεσματικά την αγροοικολογία, την επισιτιστική κυριαρχία και ευρύτερες Πράσινες δεξιότητες στην καθημερινή τους εκπαιδευτική Πρακτική. Μέσω της συμμετοχής τους στο Πρόγραμμα Ανάπτυξης Ικανοτήτων, οι επαγγελματίες της ΕΕΚ θα υποστηριχθούν ώστε να ενισχύσουν τόσο τις ικανότητές τους σε βιώσιμες αγροοικολογικές Πρακτικές όσο και τη μεθοδολογική τους επάρκεια σε συμμετοχικές Προσεγγίσεις και Προσεγγίσεις εμπλοκής της κοινότητας.

Ο αντίκτυπος αυτής της ομάδας-στόχου θα επεκταθεί πέρα από τα άτομα που θα καταρτιστούν, καθώς οι ενισχυμένες ικανότητές τους θα αναμένεται να έχουν άμεσο πολλαπλασιαστικό αποτέλεσμα στους φορείς ΕΕΚ που εκπροσωπούν. Ενσωματώνοντας στην καθημερινή τους εργασία τη νεοαποκτηθείσα γνώση, τα εργαλεία και τις συμμετοχικές Πρακτικές, οι συμμετέχοντες επαγγελματίες της ΕΕΚ θα συμβάλουν στη θεσμική μάθηση, στην καινοτομία των Προγραμμάτων σπουδών και στην ενίσχυση των συνδέσεων μεταξύ της Παροχής κατάρτισης, των αναγκών της κοινότητας και της εξελισσόμενης Πράσινης αγοράς εργασίας.

Μεθοδολογία

Το Πρόγραμμα Ανάπτυξης Ικανοτήτων SEEDS αναπτύχθηκε ως ένα δομημένο Πρόγραμμα κατάρτισης που μεταφράζει το προηγούμενο αναλυτικό έργο του έργου (ανάλυση πλαισίου και Οδικός Χάρτης για συμμετοχικά Προγράμματα σπουδών αγροοικολογίας) σε μαθησιακούς πόρους για Παρόχους ΕΕΚ και επαγγελματίες. Η μεθοδολογική προσέγγιση συνδύασε μια σαφή μαθησιακή πρόοδο από τη θεωρία στην πράξη και συν-ανάπτυξη με ισχυρή έμφαση στη χρηστικότητα, τη συνέπεια και τη δυνατότητα μεταφοράς.

Η Μαθησιακή Ενότητα 1 (ΜΕ1) προετοιμάστηκε ως το θεωρητικό υπόβαθρο του Προγράμματος ενίσχυσης ικανοτήτων, με στόχο να εξοικειώσει τους εκπαιδευτές και τους Παρόχους ΕΕΚ με τις βασικές έννοιες και αρχές της αγροοικολογίας σε Περιβαλλοντικό, κοινωνικοπολιτισμικό, οικονομικό και πολιτικό επίπεδο. Η ΜΕ1 δομήθηκε γύρω από τις

τέσσερις αγροοικολογικές διαστάσεις της CIDSE (2018¹), όπου παρουσιάστηκαν οι κύριες προκλήσεις που επηρεάζουν τη γεωργία και τα συστήματα τροφίμων, μαζί με ενδεικτικές αγροοικολογικές πρακτικές που ανταποκρίνονται σε αυτές τις προκλήσεις. Κάθε ενότητα της ΜΕ1 περιλαμβάνει σύντομη περιγραφή, μαθησιακά αποτελέσματα, εισαγωγή για την πλαισίωση της διάστασης, δομημένη παρουσίαση των προκλήσεων και των αγροοικολογικών πρακτικών, και αναστοχαστικές ερωτήσεις που έχουν σχεδιαστεί για να υποστηρίζουν την κατανόηση του εκπαιδευτικού υλικού.

Η Μαθησιακή Ενότητα 2 (ΜΕ2) αναπτύχθηκε ως η Πρακτική συνέχεια της ΜΕ1, με σκοπό να εισαγάγει τους παρόχους ΕΕΚ σε βιώσιμες αγροοικολογικές πρακτικές που ήδη εφαρμόζονται και να αναδείξει τη δυναμική τους για την εκπαίδευση και την κατάρτιση. Η ΜΕ2 διατήρησε την ίδια δομή τεσσάρων διαστάσεων με τη ΜΕ1, αλλά μετέφερε την έμφαση σε συγκεκριμένες βέλτιστες πρακτικές και μελέτες περίπτωσης που μπορούν να μεταφραστούν σε διδακτικές δραστηριότητες. Κάθε ενότητα της ΜΕ2 περιλαμβάνει εισαγωγή, μαθησιακά αποτελέσματα και δύο πρακτικές μελέτες περίπτωσης, καθεμία από τις οποίες συνδέεται ρητά με το περιεχόμενο της ΜΕ1 και αντιστοιχίζεται σε συγκεκριμένες αρχές αγροοικολογίας της Ομάδας Εμπειρογνομώνων Υψηλού Επιπέδου για την Επισιτιστική Ασφάλεια και τη Διατροφή (ΟΕΥΕΕΑΔ) (2019)². Ένα βασικό μεθοδολογικό στοιχείο της ΜΕ2 είναι η ενότητα «Ενσωμάτωση στα Προγράμματα σπουδών ΕΕΚ», η οποία αποσκοπεί να λειτουργήσει ως εφαρμόσιμη διδακτική καθοδήγηση, περιλαμβάνοντας προτεινόμενες δραστηριότητες, μεθοδολογικά βήματα και αναστοχαστικές ερωτήσεις για να υποστηρίξει τους εκπαιδευτές στην εφαρμογή των πρακτικών σε διαφορετικά μορφότυπα.

Επιπλέον, η ΜΕ2 ακολούθησε μια συμμετοχική λογική συν-δημιουργίας. Σχετικοί ενδιαφερόμενοι φορείς συμμετείχαν στην ανάπτυξη του περιεχομένου, συμβάλλοντας στον σχεδιασμό, την επίδειξη ή την επικύρωση βέλτιστων πρακτικών, επιβεβαιώνοντας έτσι ότι οι πληροφορίες και οι πρακτικές που περιλαμβάνονται αντανακλούν αυθεντική, τοπικά συναφή αγροοικολογική γνώση.

Η Μαθησιακή Ενότητα 3 (ΜΕ3) αναπτύχθηκε για να εξοπλίσει το προσωπικό της ΕΕΚ με συμμετοχικές μεθοδολογίες και μεθοδολογίες εμπλοκής της κοινότητας που μπορούν να χρησιμοποιηθούν για την υποστήριξη της συμμετοχής των ενδιαφερόμενων φορέων στην ανάπτυξη προγραμμάτων σπουδών και για την ενημέρωση της υλοποίησης τοπικών

¹ CIDSE. (2018). The principles of agroecology. Available at: <https://www.cidse.org/2018/04/03/the-principles-of-agroecology/>

² HLPE. (2019). *Agroecological and other innovative approaches for sustainable agriculture and food systems that enhance food security and nutrition*. Available at: <https://www.fao.org/agroecology/database/detail/en/c/1242141/>

εργαστηρίων συν-ανάπτυξης. Η ΜΕ3 περιλαμβάνει περιεχόμενο από τον οδικό χάρτη, μεταφράζοντας στρατηγικές συστάσεις σε σχετικές μεθοδολογίες και δραστηριότητες διευκόλυνσης. Η ΜΕ3 δομήθηκε γύρω από μια επαναληπτική διαδρομή εμπλοκής και παρουσιάζει ένα σύνολο συμπληρωματικών συμμετοχικών μορφών με σαφείς φάσεις Προετοιμασίας, διευκόλυνσης, σύνθεσης και Παρακολούθησης. Κάθε μορφή Περιγράφεται ως προς το για τι είναι καταλληλότερη, ώστε οι Πάροχοι ΕΕΚ να μπορούν να επιλέγουν και να συνδυάζουν εργαλεία ανάλογα με το πλαίσιο και τους στόχους τους. Για την υποστήριξη της Ποιότητας υλοποίησης και της συμπερίληψης, η ΜΕ3 παρέχει επίσης καθοδήγηση σχετικά με τη σύνθεση και τους ρόλους των ενδιαφερόμενων φορέων, Προσδιορίζοντας τους κύριους δρώντες και δίνοντας έμφαση στην ισορροπημένη συμμετοχή. Τέλος, η ενότητα Προβλέπει τυπικούς Περιορισμούς και κινδύνους και Προτείνει Πρακτικά μέτρα μετριασμού, ενώ ενθαρρύνει τη συστηματική τεκμηρίωση και τη συλλογή ανατροφοδότησης, ώστε τα Προγράμματα σπουδών να μπορούν να βελτιώνονται μέσω συνεχούς μάθησης και βελτίωσης.



Η αγροοικολογία ως νέο παράδειγμα για ένα βιώσιμο σύστημα τροφίμων: μια συστημική προσέγγιση

Η μετάβαση της Ευρώπης σε βιώσιμα συστήματα τροφίμων έχει καταστεί επείγουσα προτεραιότητα, καθώς οι περιβαλλοντικές πιέσεις και οι κοινωνικές προκλήσεις επηρεάζουν ολοένα και περισσότερο τον τρόπο με τον οποίο τα τρόφιμα παράγονται, διανέμονται και καταναλώνονται. Η κλιματική αλλαγή ήδη επηρεάζει τη γεωργία μέσω πιο συχνών και έντονων ακραίων φαινομένων, όπως ξηρασίες, πλημμύρες και καύσωνες, με τεκμηριωμένες συνέπειες για την παραγωγικότητα, τα μέσα βιοπορισμού και την επισιτιστική ασφάλεια. Ταυτόχρονα, η υποβάθμιση της γης και η λειψυδρία αυξάνουν τους κινδύνους για τη γεωργική παραγωγή και τις υπηρεσίες οικοσυστήματος από τις οποίες εξαρτώνται τα συστήματα τροφίμων (IPCC, 2022; Seneviratne et al., 2021). Τα σημερινά συστήματα τροφίμων ευθύνονται για σημαντικό μέρος των παγκόσμιων εκπομπών αερίων του θερμοκηπίου, την απώλεια βιοποικιλότητας, την αποψίλωση δασών, τον εκτοπισμό κοινοτήτων, τις κοινωνικές ανισότητες, την υποβάθμιση των υδάτων και του εδάφους (Agroecology Coalition, n.d.).

Σε αυτό το πλαίσιο, γίνεται σαφές ότι η βιωσιμότητα δεν μπορεί να αντιμετωπιστεί μόνο στο επίπεδο του αγροτεμαχίου ή μιας μεμονωμένης τεχνικής παραγωγής. Ένα «σύστημα τροφίμων» περιλαμβάνει το πλήρες σύνολο των δρώντων και των δραστηριοτήτων προστιθέμενης αξίας που μεταφέρουν τα τρόφιμα από το χωράφι στο πιάτο, από τις εισροές και την παραγωγή, έως την επεξεργασία, τη διανομή, την κατανάλωση και τη διαχείριση των απωλειών, των αποβλήτων και της απόρριψης, μέσα σε ένα ευρύτερο οικονομικό, κοινωνικό και φυσικό περιβάλλον. Αυτή η συστημική οπτική βοηθά τους εκπαιδευόμενους να κατανοήσουν γιατί οι αλλαγές στη γεωπονία, στις αγορές, στις δίαιτες, στις αλυσίδες εφοδιασμού και στη διακυβέρνηση είναι αλληλένδετες και όχι ξεχωριστά θέματα (FAO, 2018). Η αγροοικολογία παρουσιάζεται ως μια διαδρομή που συνδέει την οικολογική λειτουργία (π.χ. ποικιλότητα, κυκλικότητα πόρων και ανθεκτικότητα) με κοινωνικές και οικονομικές διαστάσεις (π.χ. μέσα βιοπορισμού, ισότητα και συμμετοχή), υποστηρίζοντας βαθύτερους και πιο διαρκείς μετασχηματισμούς σε ολόκληρο το σύστημα τροφίμων.

Αγροοικολογία: Ορισμός και Προέλευση

Η αγροοικολογία μπορεί να Περιγραφεί ως «μια ολοκληρωμένη Προσέγγιση που εφαρμόζει ταυτόχρονα οικολογικές και κοινωνικές έννοιες και αρχές στον σχεδιασμό και τη διαχείριση των συστημάτων τροφίμων και γεωργίας. Επιδιώκει να βελτιστοποιήσει τις αλληλεπιδράσεις μεταξύ φυτών, ζώων, ανθρώπων και Περιβάλλοντος, λαμβάνοντας παράλληλα υπόψη τις κοινωνικές Πτυχές που χρειάζεται να αντιμετωπιστούν για ένα βιώσιμο και δίκαιο σύστημα τροφίμων» (FAO, 2024). Πρόκειται για μια δυναμική έννοια που αποσκοπεί στην Προώθηση της αναγεννητικής χρήσης των φυσικών Πόρων και στη δημιουργία ισότιμων συστημάτων τροφίμων σε κοινωνικό επίπεδο, και στη συμβολή στον μετασχηματισμό των υφιστάμενων συστημάτων τροφίμων μέσω της εφαρμογής οικολογικών αρχών. Από την Παραγωγή έως την κατανάλωση, η αγροοικολογία Περιλαμβάνει όλες τις διαστάσεις των συστημάτων τροφίμων και ιδιαίτερα την οικολογική, την κοινωνικοπολιτισμική, την οικονομική και την Πολιτική (Agroecology Europe, n.d.).

Ο όρος εμφανίστηκε για Πρώτη φορά σε επιστημονικές δημοσιεύσεις από τον Ρώσο γεωπόνο Vensin στα τέλη της δεκαετίας του 1930, σε μια προσπάθεια να Περιγράψει αγροοικολογικά χαρακτηριστικά και την ταξινόμηση τοπικών Ποικιλιών καλαμποκιού (χοροτύποι). Δημιουργήθηκε για να Περιγράψει την εισαγωγή οικολογικών Πρακτικών σε εμπορικά καλλιεργούμενα φυτά και αποτέλεσε την επιστημονική εξέλιξη της γεωπονίας και της οικολογίας, ενώ συνδέθηκε και με άλλους τομείς όπως η ζωολογία. Από τη δεκαετία του 1980, ο όρος έχει καθιερωθεί ως επιστημονικός κλάδος, ως κίνημα και ως σύνολο Πρακτικών. Τη δεκαετία του 1990 στις ΗΠΑ και τη Λατινική Αμερική, η αγροοικολογία άρχισε να θεωρείται ως ένα σύνολο γεωργικών Πρακτικών για την ανάπτυξη μιας πιο βιώσιμης γεωργίας (Wezel et al., 2009). Από τη δεκαετία του 1990 και μετά, η αγροοικολογία απέκτησε επίσης Προβολή ως κοινωνικό κίνημα, καθώς δίκτυα αγροτών και οργανώσεων της κοινωνίας των Πολιτών άρχισαν να διαδίδουν την αγροοικολογική γνώση μέσω συλλογικής δράσης και οριζόντιας μάθησης (Wezel et al., 2009). Ένας βασικός φορέας υπήρξε η La Via Campesina (ιδρύθηκε το 1993), η οποία Προώθησε την κατάρτιση από αγρότη σε αγρότη και σχολεία αγροοικολογίας σε όλο το δίκτυο των οργανώσεων-μελών της (La Via Campesina, 2023; Rosset et al., 2019). Στον 21ο αιώνα, η αγροοικολογία έχει Παρουσιαστεί Περισσότερο στις επιστημονικές δημοσιεύσεις και στον δημόσιο λόγο στην ΕΕ και Παγκοσμίως ως μια Προσέγγιση που μπορεί να οδηγήσει σε έναν Πραγματικό και βιώσιμο μετασχηματισμό των συστημάτων τροφίμων.

Προς έναν μετασχηματισμό του συστήματος τροφίμων: η δυναμική των 13 αρχών της αγροοικολογίας

Σύμφωνα με τον Gliessman (2007) (Agroecology Europe, n.d.: HLPE, 2019), υπάρχουν πέντε επίπεδα μετάβασης προς βιώσιμα συστήματα τροφίμων. Τα δύο πρώτα εφαρμόζονται στην σταδιακή μεταμόρφωση του αγροοικουστήματος, ενώ τα υπόλοιπα τρία είναι περισσότερο μετασχηματιστικά και αφορούν ολόκληρο το σύστημα τροφίμων:

Επίπεδο 1: Αύξηση της αποδοτικότητας χρήσης των εισροών και μείωση των περιβαλλοντικά επιβλαβών εισροών

Επίπεδο 2: Υποκατάσταση των συμβατικών εισροών με αγροοικολογικές εναλλακτικές

Επίπεδο 3: Ανασχεδιασμός του αγροτικού οικοσυστήματος βάσει των αγροοικολογικών αξιών

Επίπεδο 4: Καθιέρωση μιας πιο άμεσης σύνδεσης μεταξύ καταναλωτών και Παραγωγών μέσω της ανάπτυξης εναλλακτικών δικτύων τροφίμων

Επίπεδο 5: Δημιουργία ενός νέου Παγκόσμιου συστήματος τροφίμων βασισμένου στη συμμετοχή, την τοπικότητα, την ισότητα και τη δικαιοσύνη.

Για να οριστούν καλύτερα το Περιεχόμενο, οι έννοιες και το εύρος της αγροοικολογίας ως επιστήμη, σύνολο πρακτικών και κοινωνικό κίνημα, η Ομάδα Υψηλού Επιπέδου Εμπειρογνομόνων για την Επισιτιστική Ασφάλεια και τη Διατροφή (ΟΥΕΕΠΑΔ) προσδιόρισε 13 αρχές της αγροοικολογίας για την επίτευξη επισιτιστικής ασφάλειας και διατροφής. Τα αποτελέσματά της συνιστούν το πιο συμπαγές και ολοκληρωμένο σύνολο αρχών, που βασίζεται σε προηγούμενες προσπάθειες δημιουργίας ενός συνόλου αγροοικολογικών αρχών από τους Nicholls et al. (2016), CIDSE (2018) και FAO (2018) και στα 10 στοιχεία (Agroecology Infoool, n.d.). Οι αρχές, όπως περιγράφονται στο [Αναφορά της Ομάδας Εμπειρογνομόνων Υψηλού Επιπέδου για την Επισιτιστική Ασφάλεια και τη Διατροφή του 2019](#) είναι οι ακόλουθες:

- 1. Ανακύκλωση:** Να χρησιμοποιούνται κατά Προτεραιότητα τοπικοί ανανεώσιμοι Πόροι και να κλείνουν, όσο το δυνατόν Περισσότερο, οι κύκλοι Πόρων των θρεπτικών στοιχείων και της βιομάζας.
- 2. Μείωση εισροών:** Μείωση ή εξάλειψη της εξάρτησης από αγοραζόμενες εισροές και αύξηση της αυτάρκειας
- 3. Υγεία του εδάφους:** Διασφάλιση και ενίσχυση της υγείας και της λειτουργικότητας του εδάφους για βελτιωμένη ανάπτυξη των φυτών, ιδιαίτερα μέσω της διαχείρισης της οργανικής ουσίας και της ενίσχυσης της βιολογικής δραστηριότητας του εδάφους.
- 4. Υγεία των ζώων:** Διασφάλιση της υγείας και της ευζωίας των ζώων.
- 5. Βιοποικιλότητα:** Διατήρηση και ενίσχυση της Ποικιλότητας των ειδών, της λειτουργικής Ποικιλότητας και των γενετικών Πόρων και, κατ' αυτόν τον τρόπο, διατήρηση της συνολικής βιοποικιλότητας του αγροοικοσυστήματος στον χρόνο και στον χώρο σε κλίμακες αγρού, εκμετάλλευσης και τοπίου.
- 6. Συνέργεια:** Ενίσχυση των θετικών οικολογικών αλληλεπιδράσεων, της συνέργειας, της ολοκλήρωσης και της συμπληρωματικότητας μεταξύ των στοιχείων των αγροοικοσυστημάτων (ζώα, καλλιέργειες, δέντρα, έδαφος και νερό)
- 7. Οικονομική διαφοροποίηση:** Διαφοροποίηση των εισοδημάτων εντός της εκμετάλλευσης, διασφαλίζοντας ότι οι μικρής κλίμακας αγρότες έχουν μεγαλύτερη οικονομική ανεξαρτησία και ευκαιρίες Προστιθέμενης αξίας, ενώ Παράλληλα τους επιτρέπεται να ανταποκρίνονται στη ζήτηση από τους καταναλωτές.
- 8. Συν-δημιουργία γνώσης:** Ενίσχυση της συν-δημιουργίας και της οριζόντιας ανταλλαγής γνώσης, συμπεριλαμβανομένης της τοπικής και της επιστημονικής καινοτομίας, ιδίως μέσω ανταλλαγής από αγρότη σε αγρότη.
- 9. Κοινωνικές αξίες και δίαιτες:** Δημιουργία συστημάτων τροφίμων που βασίζονται στον Πολιτισμό, την ταυτότητα, την Παράδοση, την κοινωνική και την ισότητα των φύλων των τοπικών κοινοτήτων και που Παρέχουν υγιεινές, διαφοροποιημένες, εποχικές και Πολιτισμικά κατάλληλες δίαιτες.
- 10. Δικαιοσύνη:** Υποστήριξη αξιοπρεπών και ανθεκτικών μέσων βιοπορισμού για όλους τους δρώντες που εμπλέκονται στα συστήματα τροφίμων, ιδίως για τους μικρής κλίμακας Παραγωγούς τροφίμων, βάσει δίκαιου εμπορίου, δίκαιης απασχόλησης και δίκαιης μεταχείρισης των δικαιωμάτων Πνευματικής Ιδιοκτησίας.

11. Συνδεσιμότητα: Διασφάλιση εγγύτητας και εμπιστοσύνης μεταξύ Παραγωγών και καταναλωτών μέσω της Προώθησης δίκαιων και βραχέων δικτύων διανομής και μέσω της επανένταξης των συστημάτων τροφίμων στις τοπικές οικονομίες.

12. Διακυβέρνηση της γης και των φυσικών πόρων: Ενίσχυση θεσμικών ρυθμίσεων για βελτίωση, συμπεριλαμβανομένης της αναγνώρισης και υποστήριξης των οικογενειακών αγροτών, των μικροκαλλιεργητών και των αγροτών-Παραγωγών τροφίμων ως βιώσιμων διαχειριστών των φυσικών και γενετικών Πόρων.

13. Συμμετοχή: Ενθάρρυνση της κοινωνικής οργάνωσης και μεγαλύτερης συμμετοχής στη λήψη αποφάσεων από Παραγωγούς και καταναλωτές τροφίμων, για την υποστήριξη αποκεντρωμένης διακυβέρνησης και τοπικής Προσαρμοστικής διαχείρισης των γεωργικών και των συστημάτων τροφίμων.

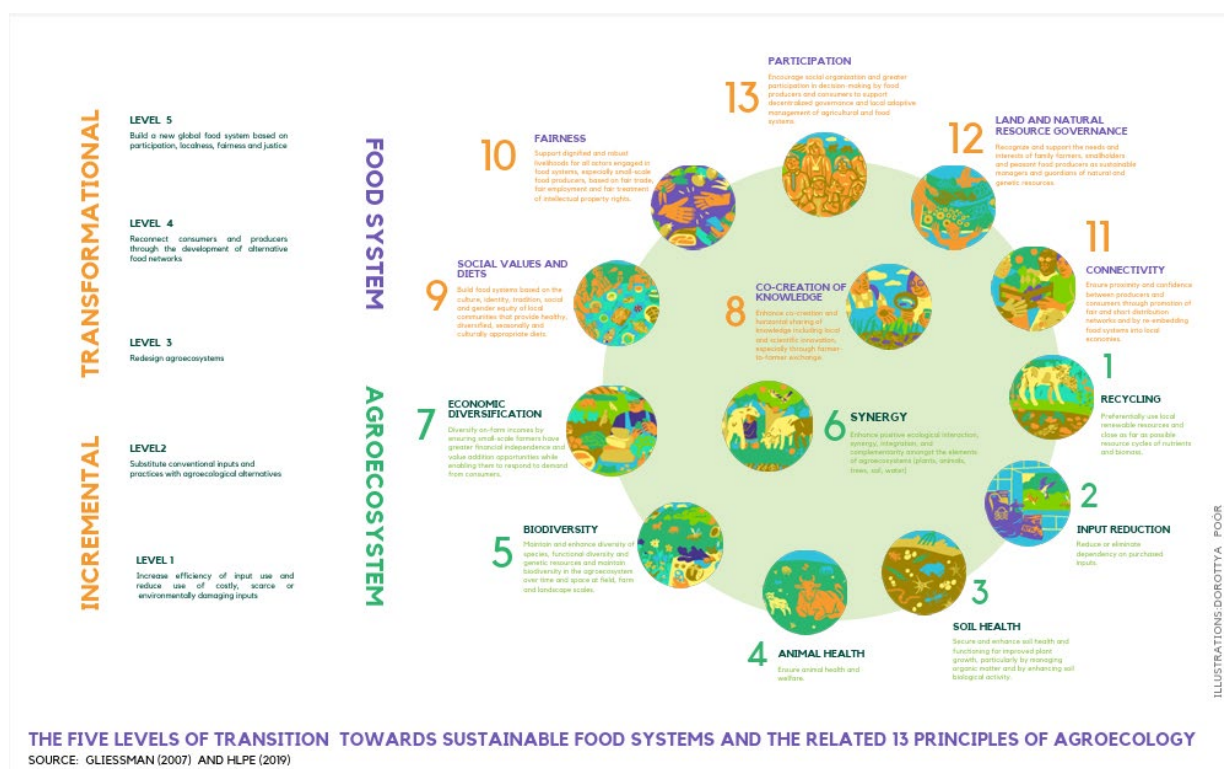

Πηγή: [Agroecology Europe \(n.d.\)](#)

Η Αγροοικολογία ως διακριτή γεωργική προσέγγιση

Η αγροοικολογία είναι μια μοναδική γεωργική προσέγγιση επειδή ενσωματώνει οικολογικές, κοινωνικές, οικονομικές και Πολιτισμικές Πτυχές για τη δημιουργία βιώσιμων

και ανθεκτικών συστημάτων τροφίμων. Δεν είναι απλώς ένα σύνολο γεωργικών τεχνικών ή Πρακτικών, αλλά ένα ολιστικό Πλαίσιο που συνδέει την επιστήμη, την Πρακτική και τα κοινωνικά κινήματα για την αντιμετώπιση της επισιτιστικής ασφάλειας, της διατροφής, της Περιβαλλοντικής βιωσιμότητας και της κοινωνικής δικαιοσύνης. Ακολουθεί το πώς η αγροοικολογία διαφέρει από τη συμβατική γεωργία, τη βιολογική γεωργία και τη γεωργία διατήρησης:

Συμβατική γεωργία: η συμβατική γεωργία βασίζεται σε βιομηχανικές, εντατικές ως προς τις εισροές μεθόδους που έχουν σχεδιαστεί για να μεγιστοποιούν τις αποδόσεις και την αποδοτικότητα, συχνά εις βάρος της περιβαλλοντικής υγείας και της κοινωνικής ισότητας. Η συμβατική γεωργία βασίζεται σε μεγάλο βαθμό σε συνθετικά λιπάσματα, φυτοφάρμακα και μονοκαλλιεργητικά συστήματα, τα οποία μπορούν να οδηγήσουν σε υποβάθμιση του εδάφους, απώλεια βιοποικιλότητας και ρύπανση των υδάτων. Η αγροοικολογία, από την άλλη, αμφισβητεί αυτές τις πρακτικές προωθώντας ποικίλα οικοσυστήματα, αναγέννηση του εδάφους και βιώσιμη κυκλικότητα των θρεπτικών στοιχείων. Σε αντίθεση με τη συμβατική γεωργία, η οποία δίνει προτεραιότητα στην παραγωγικότητα και την οικονομική αποδοτικότητα εις βάρος των περιβαλλοντικών και κοινωνικών αποτελεσμάτων, η αγροοικολογία αντιμετωπίζει τη γεωργία ως ένα δυναμικό σύστημα που χρειάζεται να ισορροπεί με το ευρύτερο περιβαλλοντικό και κοινωνικό πλαίσιο. Η αγροοικολογία προωθεί τοπικές λύσεις για την παραγωγή τροφίμων και δίνει έμφαση στην οικολογική υγεία, ενώ η εστίαση της συμβατικής γεωργίας είναι στη μεγιστοποίηση της βραχυπρόθεσμης παραγωγικότητας με μικρή μέριμνα για τις μακροπρόθεσμες περιβαλλοντικές ή κοινωνικές συνέπειες.

Γεωργία διατήρησης: η γεωργία διατήρησης αποσκοπεί στην προώθηση της βιώσιμης γεωργίας μέσω ελάχιστης διατάραξης του εδάφους, μόνιμης εδαφοκάλυψης και αμειψισποράς. Ενσωματώνει υδατικούς και βιολογικούς πόρους με εξωτερικές εισροές και φιλοδοξεί να κάνει πιο αποδοτική χρήση των φυσικών πόρων, τόσο για οικολογικούς όσο και για οικονομικούς λόγους. Εστιάζει περισσότερο σε τεχνικές πτυχές παρά σε κοινωνικά ή πολιτικά ζητήματα. Η αγροοικολογία διαφέρει από τη γεωργία διατήρησης, καθώς δίνει έμφαση όχι μόνο στην υγεία του εδάφους αλλά και σε ευρύτερους παράγοντες όπως η βιοποικιλότητα, η διαχείριση του νερού και η ανθεκτικότητα στο κλίμα. Δεν είναι μόνο μια

γεωργική Πρακτική αλλά ένα κοινωνικό κίνημα που εστιάζει στην κοινωνική ισότητα, την επισιτιστική κυριαρχία και την ενδυνάμωση των κοινοτήτων.

Βιολογική γεωργία: η βιολογική γεωργία είναι ένα ολιστικό μοντέλο διαχείρισης της παραγωγής που εστιάζει σε μεγάλο βαθμό στη χρήση ανανεώσιμων πόρων, στην ανακύκλωση φυτικών και ζωικών αποβλήτων για την αύξηση της βιολογικής δραστηριότητας και της γονιμότητας του εδάφους, στην ελαχιστοποίηση κάθε ρύπανσης από γεωργικές πρακτικές και στην ενίσχυση της βιοποικιλότητας σε ένα αγροοικοσύστημα (FAO, 2020). Ενώ η βιολογική γεωργία υποστηρίζει τις τοπικές αγορές και πιο βιώσιμες πρακτικές, είναι λιγότερο πολιτικά προσανατολισμένη από την αγροοικολογία. Τα πρότυπα της βιολογικής γεωργίας συχνά εστιάζουν περισσότερο στις γεωργικές πρακτικές και στη ρύθμιση των εισροών παρά σε ευρύτερα κοινωνικοοικονομικά ζητήματα όπως τα δικαιώματα γης, η πρόσβαση στην αγορά ή το δίκαιο εμπόριο. Η βιολογική γεωργία είναι συνιστώσα της αγροοικολογίας, αλλά δεν προχωρά τόσο βαθιά όσο προχωρά η αγροοικολογία.

Μόνιμη γεωργία (Περμακουλτούρα): Η μόνιμη γεωργία και η αγροοικολογία δίνουν προτεραιότητα στην οικολογική υγεία και την ανθεκτικότητα, υποστηρίζοντας ποικίλα και πολυλειτουργικά γεωργικά συστήματα. Ενώ η μόνιμη γεωργία είναι πρωτίστως ένα σχεδιαστικό σύστημα που εστιάζει στη δημιουργία αυτοσυντηρούμενων οικοσυστημάτων που μιμούνται φυσικές διεργασίες, η αγροοικολογία ενδιαφέρεται περισσότερο για τον μετασχηματισμό των συστημάτων τροφίμων συνολικά, συμπεριλαμβανομένων των κοινωνικών, πολιτικών και οικονομικών διαστάσεων. Η μόνιμη γεωργία συχνά εστιάζει σε τοπικά, μικρής κλίμακας συστήματα και στην ατομική αυτάρκεια, ενώ η αγροοικολογία αναγνωρίζει τη σημασία ευρύτερης κοινοτικής και θεσμικής αλλαγής για τον μετασχηματισμό των συστημάτων τροφίμων.

Συνολικά, η αγροοικολογία είναι διακριτή επειδή δεν εστιάζει απλώς στις γεωργικές πρακτικές ή στη διατήρηση των πόρων, αλλά αποτελεί μια μετασχηματιστική προσέγγιση που επιδιώκει να αναδιαμορφώσει τα συστήματα τροφίμων ενσωματώνοντας οικολογικές διεργασίες με την κοινωνική ισότητα και την οικονομική βιωσιμότητα. Ενώ η μόνιμη γεωργία, η βιολογική γεωργία, η συμβατική γεωργία και η γεωργία διατήρησης έχουν

καθεμία συγκεκριμένα πλεονεκτήματα, η αγροοικολογία ξεχωρίζει προσφέροντας ένα ευρύτερο, πιο ολοκληρωμένο πλαίσιο που δίνει έμφαση όχι μόνο στην οικολογική υγεία των αγροκτημάτων αλλά και στις κοινωνικές δομές που στηρίζουν τα συστήματα τροφίμων. Λαμβάνοντας υπόψη τόσο την επιστημονική όσο και την τοπική γνώση, υποστηρίζοντας κοινωνικά κινήματα και εστιάζοντας σε βιώσιμα, δίκαια συστήματα τροφίμων, η αγροοικολογία προσφέρει μια πορεία προς τη δημιουργία γεωργικών συστημάτων που είναι πραγματικά ανθεκτικά, δίκαια και βιώσιμα για τις μελλοντικές γενιές.

Η Αγροοικολογία ως επιστήμη, ως σύνολο πρακτικών, ως κοινωνικό κίνημα

Η αγροοικολογία αναγνωρίζεται ολοένα και περισσότερο ως μια διεπιστημονική, συμμετοχική και προσανατολισμένη στη δράση προσέγγιση (Méndez et al., 2013· Gliessman, 2018), που περιλαμβάνει τρεις αλληλένδετες διαστάσεις: ένα διεπιστημονικό επιστημονικό πεδίο (Ορισμός 1), ένα σύνολο πρακτικών και ένα κοινωνικό κίνημα (Wezel et al., 2009· Wezel and Silva, 2017· Agroecology Europe, 2017). Μαζί, αυτές οι διαστάσεις – η αμοιβαία τους άρθρωση και συν-εξέλιξη – διαμορφώνουν ένα ολιστικό πλαίσιο (π.χ., Agroecology Europe, 2017· Gliessman, 2018).

Η αγροοικολογία έχει οριστεί με διάφορους τρόπους από διαφορετικούς συγγραφείς. Η αγροοικολογία είναι ένα πολυεπιστημονικό πεδίο που μπορεί να κατανοηθεί μέσα από πολλαπλά πρίσματα, περιλαμβάνοντας διαστάσεις επιστήμης, πρακτικής και κοινωνικού κινήματος. Καθώς η αγροοικολογία ορίζεται με αρκετούς συμπληρωματικούς τρόπους: (i) είναι η ολοκληρωμένη μελέτη της οικολογίας ολόκληρου του συστήματος τροφίμων, περιλαμβάνοντας οικολογικές, οικονομικές και κοινωνικές διαστάσεις, ή, συνοπτικά, η οικολογία του συστήματος τροφίμων (Francis et al., 2003), (ii) περιλαμβάνει την εφαρμογή οικολογικών εννοιών και αρχών στον σχεδιασμό και τη διαχείριση βιώσιμων συστημάτων τροφίμων (Gliessman, 2007), και, πιο πρόσφατα, (iii) αντιπροσωπεύει την ενσωμάτωση της έρευνας, της εκπαίδευσης, της δράσης και της μετασχηματιστικής αλλαγής για την προώθηση της βιωσιμότητας σε όλα τα συστατικά του συστήματος τροφίμων (Gliessman, 2018). Αυτοί οι ορισμοί αναδεικνύουν τη δυναμική φύση της αγροοικολογίας, γεφυρώνοντας την επιστημονική διερεύνηση με πρακτικές εφαρμογές και την κοινωνική συνάφεια.

Οι αγροοικολογικές πρακτικές αποσκοπούν στην ενίσχυση των αγροοικοσυστημάτων αξιοποιώντας φυσικές διεργασίες, προάγοντας ωφέλιμες βιολογικές αλληλεπιδράσεις και

βελτιστοποιώντας τις υπηρεσίες οικοσυστήματος για βιώσιμη διαχείριση (Gliessman, ed., 1990· Wezel et al., 2014). Ως κοινωνικό κίνημα, η αγροοικολογία αναγνωρίζεται ως μια στρατηγική απάντηση σε Παγκόσμιες Προκλήσεις όπως η κλιματική αλλαγή, ο υποσιτισμός και η μη βιώσιμη βιομηχανική γεωργία. Δίνει έμφαση σε τοπικά προσαρμοσμένα συστήματα τροφίμων, ενισχύοντας τις αγροτικές οικονομίες μέσω βραχέων αλυσίδων διάθεσης, δίκαιης και ασφαλούς Παραγωγής τροφίμων, υποστήριξης της μικρής κλίμακας και της οικογενειακής γεωργίας, της επισιτιστικής κυριαρχίας, των δικαιωμάτων των ιθαγενών, της κοινωνικής δικαιοσύνης και της διατήρησης της τοπικής ταυτότητας και του Πολιτισμού (Altieri and Toledo, 2011; Rosset et al., 2011; Nyéléni, 2015). Αυτή η Πολιτική διάσταση είναι ολόενα και Πιο κεντρική στις σύγχρονες συζητήσεις για τα βιώσιμα συστήματα τροφίμων (Gonzalez de Molina, 2013; Toledo and Barrera-Bassols, 2011; FAO, 2017a; Agroecology Europe, 2017).

Η Αγροοικολογία ως επιστήμη

Καθώς έχει ήδη αναφερθεί, ο όρος «αγροοικολογία» εμφανίστηκε για Πρώτη φορά στην επιστημονική βιβλιογραφία στις αρχές του εικοστού αιώνα, Περιγράφοντας την εφαρμογή οικολογικών αρχών στη γεωργία, συμπεριλαμβανομένων της ζωολογίας, της γεωπονίας και της φυσιολογίας των καλλιεργειών (Bensin, 1928, 1930; Friederichs, 1930; Klages, 1942; Gliessman, 1997; Dalgaard et al., 2003; Wezel et al., 2009; Wezel and Soldat, 2009). Πρωτοποριακό έργο του Tischler τη δεκαετία του 1950 και του 1960 ανέλυσε τις αλληλεπιδράσεις μεταξύ φυτών, ζώων, εδαφών και κλίματος, καθώς και τις επιδράσεις της ανθρώπινης διαχείρισης (Tischler, 1965). Ο Odum (1969) εισήγαγε την έννοια του αγροοικοσυστήματος ως ενός οικολογικού συστήματος που διαχειρίζεται ο άνθρωπος, και μέχρι τη δεκαετία του 1980, η αγροοικολογία διεύρυνε την εστίασή της από μεμονωμένους αγρούς σε ολόκληρα αγροοικοσυστήματα (Altieri, 1987, 1989; Conway, 1987; Marten, 1988; Wezel et al., 2009; Wezel and Soldat, 2009). Μεξικανοί μελετητές τόνισαν τον συνδυασμό της επιστημονικής οικολογικής γνώσης με τοπικά και Παραδοσιακά συστήματα γνώσης για την ανάπτυξη αγροοικολογικών γνώσεων ειδικών για το εκάστοτε πλαίσιο (Hernández Xolocotzi, 1977).

Ο Altieri (1995) όρισε την αγροοικολογία ως «την εφαρμογή οικολογικών εννοιών και αρχών στον σχεδιασμό και τη διαχείριση βιώσιμων αγροοικοσυστημάτων», ενώ ο FAO (ΔΟΤΓ) (2016d) ανέδειξε αγροοικολογικές καινοτομίες που ενσωματώνουν οικολογικές αρχές – όπως η ανακύκλωση, η αποδοτικότητα πόρων, η διαφοροποίηση, η ολοκλήρωση

και η υγεία του εδάφους – για την ενίσχυση των αλληλεπιδράσεων μεταξύ φυτών, ζώων, ανθρώπων και Περιβάλλοντος, Προωθώντας την ΕΠΙΣΤΙΣΤΙΚΗ ασφάλεια και τη διατροφή.

Από τη δεκαετία του 2000, η διεπιστημονική φύση της αγροοικολογίας έγινε πιο έντονη, ενσωματώνοντας τις φυσικές και τις κοινωνικές επιστήμες (Wezel et al., 2015). Η αγροοικολογία πλέον αντιμετωπίζει ολόκληρο το αγροδιατροφικό σύστημα, συμπεριλαμβανομένων εναλλακτικών και τοπικών δικτύων τροφίμων, σχέσεων καταναλωτή – Παραγωγού, αγορών τροφίμων και αγροτικών – αστικών διασυνδέσεων, οδηγώντας σε έννοιες όπως η αστική αγροοικολογία (Francis et al., 2003; Doré et al., 2006; Gliessman, 2007; Wezel and David, 2012; Côté et al., eds., 2019; AS PTA, 2011; Almeida and Biazio, 2017; Renting, 2017; Morales et al., 2018). Οι κλίμακες έρευνας αντίστοιχα διευρύνθηκαν από αγροτεμάχια και αγρούς σε εκμεταλλεύσεις, αγροοικουστήματα και, τελικά, ολόκληρο το σύστημα τροφίμων, αντανακλώντας το εξελισσόμενο επιστημονικό εύρος της αγροοικολογίας (Wezel and Soldat, 2009).

Η Αγροοικολογία ως σύνολο Πρακτικών

Οι Περιβαλλοντικές ανησυχίες που ανέδειξε το Silent Spring (1962) της Carson λειτούργησαν ως καταλύτης για την ανάπτυξη αγροοικολογικών Πρακτικών, αντιμετωπίζοντας τις αρνητικές επιπτώσεις των συνθετικών εισροών στα οικοσυστήματα και στις τροφικές αλυσίδες. Κατά τις δεκαετίες που ακολούθησαν, αυτές οι Πρακτικές εξελίχθηκαν ώστε να απομακρυνθούν από τη βιομηχανική γεωργία προς συστήματα που βελτιστοποιούν τις βιολογικές διεργασίες και τις λειτουργίες των οικοσυστημάτων (Hernández Xolocotzi, 1977; Rosset and Altieri, 1997; Wezel et al., 2009; Vanloqueren and Baret, 2009; Altieri et al., 2012a; Pimbert, 2015; IPES–Food, 2016; FAO, 2016b; Wezel et al., 2014; Deguine et al., eds., 2017; Wezel, 2017).

Οι αγροοικολογικές Πρακτικές αποσκοπούν στον σχεδιασμό ανθεκτικών, πολυλειτουργικών αγροοικουστημάτων, ενσωματώνοντας καλλιέργειες, ζώα, εδάφη και άλλους παράγοντες σε διαφοροποιημένες χωρικές και χρονικές διατάξεις, ενισχύοντας φυσικές διεργασίες, τη γονιμότητα του εδάφους, τη ρύθμιση των επιβλαβών οργανισμών και τη συνολική Παραγωγικότητα (Altieri, 2002). Παρότι οι ορισμοί των αγροοικολογικών Πρακτικών εξακολουθούν να διαμορφώνονται, γενικά μοιράζονται τρία χαρακτηριστικά: εξάρτηση από οικολογικές διεργασίες, Περιβαλλοντική και κοινωνική βιωσιμότητα, και υιοθέτηση μιας συστημικής, αντί μιας καθαρά τεχνικής, Προσέγγισης (Wezel, 2017).

Οι Πρακτικές Περιλαμβάνουν την κυκλικότητα των θρεπτικών στοιχείων, τη βιολογική δέσμευση αζώτου, τη βελτίωση του εδάφους, τη διατήρηση του νερού, τη διαχείριση της

βιοποικιλότητας και των ενδιαιτημάτων, τη δέσμευση άνθρακα, τον βιολογικό έλεγχο επιβλαβών οργανισμών, τη συγκαλλιέργεια, την ποικιλότητα ποικιλιών, και την επαναχρησιμοποίηση οργανικών αποβλήτων (Reijntjes et al., 1992; Altieri, 1995; Nicholls et al., 2016; Wezel et al., 2014; Wezel, 2017). Παραδείγματα εκτείνονται από ιστορικές τεχνικές όπως η ενσωμάτωση ρυζιού - πάπιας - ψαριού στην Ασία έως σύγχρονες αποκρίσεις σε επιβλαβείς οργανισμούς όπως ο fall armyworm στην Αφρική. Η υιοθέτηση διαφέρει παγκοσμίως: ενώ η οργανική λίπανση, η συγκαλλιέργεια και η μειωμένη άρωση είναι ευρέως διαδεδομένες στη γεωργία εύκρατων ζωνών, μέθοδοι όπως τα βιολιπάσματα, η αγροδασοπονία και η ενσωμάτωση ενδιαιτημάτων σε επίπεδο τοπίου είναι πιο διαδεδομένες σε τροπικά ή εξειδικευμένα αγροτικά πλαίσια (Leakey, 2014).

Η Αγροοικολογία ως κοινωνικό κίνημα

Η αγροοικολογία δεν μπορεί να αποσπαστεί από τα κοινωνικά και πολιτικά πλαίσια των κοινοτήτων που την εφαρμόζουν. Τα παραδοσιακά γεωργικά συστήματα έχουν συνεξελιχθεί με τις ανθρώπινες κοινωνίες, και τα αγροοικολογικά κινήματα συχνά αναδύονται ως απάντηση σε αγροτικές κρίσεις (Altieri, 2004b; Wibbelmann et al., 2013; Ploeg and Ventura, 2014; Mier y Terán et al., 2018). Αυτά τα κινήματα τονίζουν τη διασταύρωση της αγροοικολογίας με το δικαίωμα σε επαρκή τροφή και την επισιτιστική κυριαρχία.

Η επισιτιστική κυριαρχία εισήχθη για πρώτη φορά από τη La Via Campesina κατά τη διάρκεια της Παγκόσμιας Συνόδου Κορυφής για τα Τρόφιμα το 1996 και ορίστηκε περαιτέρω το 2007 στο Νγέλένι, στο Μάλι, ως το δικαίωμα των λαών σε υγιεινή, πολιτισμικά κατάλληλη τροφή που παράγεται με βιώσιμο τρόπο, μαζί με το δικαίωμα να ορίζουν τα δικά τους συστήματα τροφίμων και γεωργίας (Νγέλένι, 2007; La Via Campesina, 1996). Οι αρχές περιλαμβάνουν την αναγνώριση της τροφής ως ανθρώπινου δικαιώματος, την αγροτική μεταρρύθμιση, την προστασία των φυσικών πόρων, την προώθηση του τοπικού εμπορίου τροφίμων, τη μείωση της ισχύος των πολυεθνικών, την προώθηση της ειρήνης και την ενίσχυση του δημοκρατικού ελέγχου επί των συστημάτων τροφίμων.

Το Διεθνές Φόρουμ για την Αγροοικολογία το 2015 στο Νγέλένι ενίσχυσε την αγροοικολογία ως Πολιτικό Πλαίσιο για την Επισιτιστική Κυριαρχία, δίνοντας έμφαση στην παραγωγή τοπικής γνώσης, την κοινωνική δικαιοσύνη, την πολιτισμική ταυτότητα και την οικονομική βιωσιμότητα της υπαίθρου (Anderson et al., 2015; Νγέλένι, 2015). Η αγροοικολογία λειτουργεί ως μια προσέγγιση από τη βάση προς την κορυφή, θέτοντας στο επίκεντρο τους μικρούς παραγωγούς και τις τοπικές κοινότητες και όχι τις αγροεπιχειρήσεις. Ενσωματώνοντας την παραδοσιακή γνώση και επιστημονικές γνώσεις,

αυτές οι Πρακτικές ενισχύουν την ανθεκτικότητα και τη βιωσιμότητα των τοπικών συστημάτων τροφίμων (Varghese and Hansen-Kuhn, 2013; Nyéléni, 2015; Anderson et al., 2015). Ορισμένες κυβερνήσεις έχουν ενσωματώσει αγροοικολογικές αρχές στην Πολιτική για να μετασχηματίσουν τα συστήματα τροφίμων και να προωθήσουν μια δίκαιη, βιώσιμη αγροτική ανάπτυξη (Altieri et al., 2012b; Wezel et al., 2009; Lambek et al., 2014).

Σύνδεση με την Ατζέντα 2030, την Πράσινη Συμφωνία, την ΚΑΠ, την στρατηγική Από το Αγρόκτημα στο Πιάτο και τις στρατηγικές για τη Βιοποικιλότητα

Ο μετασχηματισμός της γεωργίας προς τη βιωσιμότητα έχει καταστεί μία από τις βασικές προτεραιότητες τόσο σε Παγκόσμιο όσο και σε ευρωπαϊκό επίπεδο. Η κλιματική αλλαγή, η υποβάθμιση του εδάφους, η απώλεια βιοποικιλότητας, η λειψυδρία και η εξάντληση των φυσικών πόρων συνιστούν σοβαρές απειλές για τη μακροπρόθεσμη σταθερότητα των συστημάτων τροφίμων (IPCC, 2022). Ως απάντηση σε αυτές τις προκλήσεις, η Ευρωπαϊκή Ένωση και η διεθνής κοινότητα έχουν αναπτύξει στρατηγικά πλαίσια Πολιτικής με στόχο τη διασφάλιση βιώσιμης Παραγωγής τροφίμων, την Προστασία του Περιβάλλοντος και την κοινωνικοοικονομική ανθεκτικότητα (European Commission, 2019). Σε αυτό το πλαίσιο, η αγροοικολογία αναγνωρίζεται ολοένα και περισσότερο ως μια προσέγγιση που υποστηρίζει συστημική αλλαγή στη γεωργία, ενσωματώνοντας οικολογικές, κοινωνικές και οικονομικές αρχές (FAO, 2018; HLPE, 2019). Το μαθησιακό υλικό, επομένως, βασίζεται στους στόχους της Ατζέντας 2030, της Ευρωπαϊκής Πράσινης Συμφωνίας, της Κοινής Αγροτικής Πολιτικής (ΚΑΠ), της Στρατηγικής «Από το Αγρόκτημα στο Πιάτο» και της Στρατηγικής της ΕΕ για τη Βιοποικιλότητα έως το 2030 (European Commission, 2020b).

Η Ατζέντα 2030 για τη Βιώσιμη Ανάπτυξη, που υιοθετήθηκε από τα Ηνωμένα Έθνη, καθορίζει 17 Στόχους Βιώσιμης Ανάπτυξης (ΣΒΑ) που παρέχουν ένα παγκόσμιο πλαίσιο για την αντιμετώπιση προκλήσεων που σχετίζονται με την επισιτιστική ασφάλεια, την προστασία του περιβάλλοντος και την κλιματική αλλαγή. Η επίτευξη βιώσιμων συστημάτων τροφίμων διαδραματίζει κεντρικό ρόλο στην επίτευξη αρκετών από αυτούς τους στόχους, και συγκεκριμένα του ΣΒΑ 2 (Μηδενική Πείνα), του ΣΒΑ 12 (Υπεύθυνη Κατανάλωση και Παραγωγή), του ΣΒΑ 13 (Δράση για το Κλίμα) και του ΣΒΑ 15 (Ζωή στη

Στεριά). Η αγροοικολογία συμβάλλει σε αυτούς τους στόχους Προωθώντας ανθεκτικά συστήματα Παραγωγής τροφίμων, Πιο αποδοτική χρήση των φυσικών πόρων, Προσαρμογή και μετριασμό της κλιματικής αλλαγής, καθώς και τη διατήρηση των οικοσυστημάτων και της βιοποικιλότητας (FAO, 2018).

Μπορείς να μάθεις Περισσότερα για την αγροοικολογία και τους ΣΒΑ [εδώ](#).

THE SUSTAINABLE DEVELOPMENT GOALS



Πηγή: [United Nations \(n.d.\)](#)

Σε επίπεδο Ευρωπαϊκής Ένωσης, η Ευρωπαϊκή Πράσινη Συμφωνία αποτελεί το υπερκείμενο πλαίσιο πολιτικής που καθοδηγεί τη μετάβαση προς την κλιματική ουδετερότητα έως το 2050. Στόχος της είναι να διασφαλίσει βιώσιμη οικονομική ανάπτυξη, μειώνοντας παράλληλα τις περιβαλλοντικές πιέσεις και τη χρήση πόρων. Η γεωργία διαδραματίζει καίριο ρόλο σε αυτή τη μετάβαση, καθώς επηρεάζεται τόσο από την κλιματική αλλαγή όσο και αποτελεί σημαντική πηγή περιβαλλοντικών επιπτώσεων. Η αγροοικολογία ευθυγραμμίζεται με τους στόχους της Πράσινης Συμφωνίας μειώνοντας την εξάρτηση από συνθετικά λιπάσματα και φυτοφάρμακα, βελτιώνοντας την υγεία του εδάφους και τη δέσμευση άνθρακα, αυξάνοντας την αποδοτικότητα χρήσης του νερού και ενισχύοντας τις υπηρεσίες οικοσυστήματος. Με αυτόν τον τρόπο, συμβάλλει στη μείωση των αρνητικών περιβαλλοντικών επιπτώσεων, ενώ ενισχύει την ανθεκτικότητα των γεωργικών συστημάτων (European Commission, 2019).

Η Κοινή Αγροτική Πολιτική (ΚΑΠ) αποτελεί ένα κεντρικό εργαλείο της ΕΕ που διαμορφώνει τις γεωργικές πρακτικές και την αγροτική ανάπτυξη. Οι στόχοι της περιλαμβάνουν τη

διασφάλιση σταθερού εισοδήματος για τους αγρότες, τη διατήρηση της επισιτιστικής ασφάλειας και την προώθηση της βιώσιμης διαχείρισης των φυσικών πόρων. Οι πρόσφατες μεταρρυθμίσεις της ΚΑΠ δίνουν ισχυρότερη έμφαση στις Περιβαλλοντικές επιδόσεις, τη δράση για το κλίμα και τα οικολογικά σχήματα. Η αγροοικολογία εντάσσεται φυσικά σε αυτές τις Προτεραιότητες, Προωθώντας γεωργικές Πρακτικές που Προστατεύουν το έδαφος, το νερό και τη βιοποικιλότητα, Παραμένοντας Παράλληλα οικονομικά βιώσιμες (European Commission, 2021). Η Στρατηγική «Από το Αγρόκτημα στο Πιάτο» εστιάζει στη βιωσιμότητα ολόκληρης της αλυσίδας τροφίμων, από την Παραγωγή έως την κατανάλωση. Οι στόχοι της Περιλαμβάνουν τη μείωση της χρήσης φυτοφαρμάκων, τη μείωση των απωλειών θρεπτικών στοιχείων, τη βελτίωση της ευζωίας των ζώων και την προώθηση βιώσιμων προτύπων Παραγωγής και κατανάλωσης τροφίμων. Η αγροοικολογία συμβάλλει σε αυτούς τους στόχους ενθαρρύνοντας τη διαφοροποίηση των καλλιεργειών, τον βιολογικό έλεγχο επιβλαβών οργανισμών, τη μειωμένη εξάρτηση από εξωτερικές εισροές και τοπικά Προσαρμοσμένα συστήματα Παραγωγής, ενισχύοντας έτσι την ανθεκτικότητα και τη βιωσιμότητα των συστημάτων τροφίμων (European Commission, 2020a).

Η Στρατηγική της ΕΕ για τη Βιοποικιλότητα έως το 2030 συμπληρώνει αυτές τις Πολιτικές, στοχεύοντας στην ανακοπή της απώλειας βιοποικιλότητας και την αποκατάσταση των οικοσυστημάτων, ιδίως στα αγροτικά τοπία. Η αγροοικολογία υποστηρίζει αυτούς τους στόχους αυξάνοντας την Ποικιλότητα του τοπίου, διατηρώντας τοπικές Ποικιλίες καλλιεργειών, υποστηρίζοντας τους επικονιαστές και ενσωματώνοντας φυσικά στοιχεία στα γεωργικά συστήματα, συμβάλλοντας έτσι στη μακροπρόθεσμη βιωσιμότητα της γεωργικής Παραγωγής (European Commission, 2020b).

Εντός αυτού του Πλαισίου Πολιτικής, το Πρόγραμμα Ενίσχυσης Ικανοτήτων Παρέχει στους εκπαιδευόμενους ουσιαστική κατανόηση του πλαισίου σχετικά με τον ρόλο της αγροοικολογίας στην επίτευξη ευρωπαϊκών και Παγκόσμιων στόχων βιωσιμότητας (FAO, 2018). Η αγροοικολογία παρουσιάζεται ως μια ολοκληρωμένη, οριζόντια προσέγγιση σχετική με τις Περιβαλλοντικές, οικονομικές και κοινωνικές διαστάσεις της γεωργίας (European Commission, 2019). Αυτό επιτρέπει στους εκπαιδευόμενους της ΕΕΚ να κατανοήσουν το ευρύτερο Πλαίσιο Πολιτικής που διαμορφώνει τη σύγχρονη γεωργία και αναδεικνύει τον στρατηγικό ρόλο της αγροοικολογίας στην υποστήριξη της βιώσιμης ανάπτυξης, της δράσης για το κλίμα, της επισιτιστικής ασφάλειας και της Προστασίας της βιοποικιλότητας (European Commission, 2020a).

Βιβλιογραφία

Agroecology Infopool. (n.d). *About Agroecology*. Available at:

<https://www.biovision.ch/infopool/agroecology/?com>

Agroecology Coalition, (n.d). *What is Agroecology*. Available at:

<https://agroecology-coalition.org/what-is-agroecology/>

Agroecology Europe, (2017). *Our understanding of agroecology*. Available

at: <https://www.agroecology-europe.org/our-approach/our-understanding-of-agroecology/>

Agroecology Europe. (n.d.). *The 13 principles of agroecology*. Available at:

<https://www.agroecology-europe.org/the-13-principles-of-agroecology/>

Britannica. (n.d.). *permaculture*. Available at:

<https://www.britannica.com/technology/permaculture>

Donham, J. & Wezel, A. (2022). *10 STEPS TO ACHIEVE THE EUROPEAN*

GREENDEAL. Available at: <https://www.agroecology-europe.org/wp-content/uploads/2022/08/Position-Paper-EU-Green-Deal-AE4EU-1.pdf>

European Commission (2019). *The European Green Deal*. COM(2019) 640

final., Available at:

https://commission.europa.eu/publications/communication-european-green-deal_en

European Commission (2020a). *Farm to Fork Strategy for a Fair, Healthy and Environmentally-Friendly Food System*. Available at:

https://food.ec.europa.eu/horizontal-topics/farm-fork-strategy_en

European Commission (2020b). *EU Biodiversity Strategy for 2030*. Available

at: https://environment.ec.europa.eu/strategy/biodiversity-strategy-2030_en

European Commission (2021). *Common Agricultural Policy 2023–2027*.

Available at: https://agriculture.ec.europa.eu/common-agricultural-policy/cap-overview/cap-2023-27_en

FAO (2016b). *Achieving sustainable rural development through agricultural innovation*. Available at:

<https://openknowledge.fao.org/server/api/core/bitstreams/4c3b5aa7-5998-48da-bf73-0b76d46a37af/content>

FAO (n.d.). *Agroecology and the Sustainable Development Goals (SDGs)*. Available at: <https://www.fao.org/agroecology/overview/agroecology-and-the-sustainable-development-goals>

FAO (2016d). *Agroecology for Sustainable Food Systems*. Available at: <https://www.fao.org/agroecology/database/detail/en/c/1401309/>

FAO (2017a). *Agroecology Knowledge Hub. Agroecology definitions*. Rome. Available at:

https://www.fao.org/agroecology/knowledge/definitions/en/?page=1&ipp=6&no_cache=1&tx_dynal

FAO. (2018). *Sustainable food systems*. Available at:

<https://openknowledge.fao.org/server/api/core/bitstreams/b620989c-407b-4caf-a152-f790f55fec71/content>

FAO (2018). *The 10 Elements of Agroecology: Guiding the Transition to Sustainable Food and Agricultural Systems*. Available at:

<https://www.fao.org/3/i9037en/i9037en.pdf>

FAO. (2020). *Introduction to organic agriculture*. Available at:

<https://teca.apps.fao.org/en/technologies/8359/>

FAO. (n.d.). *Agroecology Knowledge Hub*. Available at:

<https://www.fao.org/agroecology/home/en/>

HLPE. (2019). *Agroecological and Other Innovative Approaches for Sustainable Agriculture and Food Systems that Enhance Food Security and Nutrition*. Available at: <https://www.fao.org/3/ca5602en/ca5602en.pdf>

IPCC (2022). *Climate Change 2022: Impacts, Adaptation and Vulnerability. Sixth Assessment Report*. Available at:

<https://www.ipcc.ch/report/ar6/wg2/>

IPCC.(2022). *Climate Change Impacts and Risks*. Available at:

https://www.ipcc.ch/report/ar6/wg2/downloads/outreach/IPCC_AR6_WGI_I_FactSheet_FoodAndWater.pdf

La Via Campesina. (2024). *From Mons to the World: La Via Campesina Celebrates 30 Years of globalizing peasant struggle and solidarity*.

Available at: <https://viacampesina.org/en/2023/05/from-mons-to-the-world-la-via-campesina-celebrates-30-years-of-peasant-struggle-and-solidarity/?com>

Permaculture Greece. (n.d.). *Περμακουλτούρα*. Available at:

<https://permaculture-greece.org/permaculture/>

Rosset, P. et al. (2019). *Agroecology and La Via Campesina II. Peasant agroecology schools and the formation of a sociohistorical and political subject*. Available at: <https://doi.org/10.1080/21683565.2019.1617222>

Severitrane, S. I. et al. (2021). *Weather and Climate Extreme Events in a Changing Climate. In Climate Change 2021: The Physical Science Basis. Contribution of Working Group I to the Sixth Assessment Report of the Intergovernmental Panel on Climate Change*. Available at:

https://www.ipcc.ch/report/ar6/wg1/downloads/report/IPCC_AR6_WGI_Chapter11.pdf

United Nations (2015). *Transforming our World: The 2030 Agenda for Sustainable Development*. New York: United Nations. Available at:

<https://sdgs.un.org/2030agenda>

U.N. (n.d.). *The 17 Goals*. Available at: <http://sdgs.un.org/goals>

Wezel A. et al. (2009). *Agroecology as a science, a movement and a practice. A review*. *Agronomy for Sustainable Development* 29(4):503–515. Available at:

https://www.researchgate.net/publication/298854563_Agroecology_as_a_science_a_movement_and_a_practice_A_review

ΜΑΘΗΣΙΑΚΗ ΕΝΟΤΗΤΑ 1

ΠΛΑΙΣΙΩΣΗ ΤΗΣ ΑΓΡΟΟΙΚΟΛΟΓΙΚΗΣ

ΘΕΩΡΙΑΣ

Η Μαθησιακή Ενότητα 1 εισάγει την αγροοικολογία ως ένα θεωρητικό πλαίσιο για τη βιωσιμότητα και την ανθεκτικότητα στη γεωργία και τα συστήματα τροφίμων. Παρουσιάζει την αγροοικολογία όχι ως ένα σύνολο μεμονωμένων τεχνικών μέτρων, αλλά ως έναν ολοκληρωμένο τρόπο κατανόησης του πώς οι οικολογικές διεργασίες, οι κοινωνικές σχέσεις, οι οικονομικές συνθήκες και οι δομές διακυβέρνησης αλληλεπιδρούν για να διαμορφώσουν τι παράγεται, πώς παράγεται, ποιος ωφελείται και πώς εξελίσσονται τα αγροτικά εδάφη με την πάροδο του χρόνου. Για να υποστηρίξει αυτή τη συστημική κατανόηση, η Μαθησιακή Ενότητα 1 οργανώνεται γύρω από τις τέσσερις διαστάσεις της αγροοικολογίας: Περιβαλλοντική, κοινωνικοπολιτισμική, οικονομική και Πολιτική. Σε όλες αυτές τις διαστάσεις, οι εκπαιδευόμενοι εξετάζουν τις βασικές προκλήσεις που σήμερα περιορίζουν τις αγροοικολογικές μεταβάσεις, καθώς και ενδεικτικές προσεγγίσεις για την αντιμετώπισή τους. Με αυτόν τον τρόπο, η ενότητα θεμελιώνει μια κοινή εννοιολογική βάση που υποστηρίζει τους εκπαιδευόμενους στην εφαρμογή της αγροοικολογικής σκέψης σε Πραγματικά Πλαίσια.

ΠΕΡΙΒΑΛΛΟΝΤΙΚΗ ΔΙΑΣΤΑΣΗ

Σύντομη περιγραφή

Η ενότητα αυτή εξετάζει την Περιβαλλοντική διάσταση της αγροοικολογίας, εστιάζοντας στο πώς οι αγροοικολογικές αρχές μπορούν να αντιμετωπίσουν μείζονες Περιβαλλοντικές Προκλήσεις στη γεωργία. Παρουσιάζει την αγροοικολογία ως έναν τρόπο εργασίας με τις οικολογικές διεργασίες για την αναγέννηση των εδαφών, των υδατικών πόρων, της βιοποικιλότητας και των αγροοικουστημάτων, διατηρώντας Παράλληλα Παραγωγικά και ανθεκτικά γεωργικά συστήματα με την Πάροδο του χρόνου.

Η ενότητα αναλύει τις Περιβαλλοντικές Επιπτώσεις των κυρίαρχων συμβατικών γεωργικών προτύπων, συμπεριλαμβανομένης της υποβάθμισης του εδάφους, της διάβρωσης, της μείωσης της οργανικής ουσίας του εδάφους, της μη βιώσιμης διαχείρισης του νερού, της ρύπανσης, της απώλειας ποικιλότητας σπόρων και της μείωσης της βιοποικιλότητας, με ιδιαίτερη αναφορά στα ευρωπαϊκά και δυτικοβαλκανικά Περιβάλλοντα. Στη συνέχεια, διερευνά μια σειρά αγροοικολογικών Πρακτικών που μπορούν να αποκαταστήσουν την υγεία του εδάφους, να βελτιώσουν την κατακράτηση και την αποδοτικότητα του νερού, να ενισχύσουν τη γενετική και λειτουργική βιοποικιλότητα και να ενδυναμώσουν την ανθεκτικότητα στην κλιματική μεταβλητότητα.

Συνολικά, η ενότητα παρέχει στους εκπαιδευόμενους μια τεκμηριωμένη κατανόηση του πώς οι Περιβαλλοντικές διεργασίες και οι γεωργικές Πρακτικές αλληλεπιδρούν εντός των αγροοικουστημάτων, και του πώς η αγροοικολογία μπορεί να συμβάλει στη μακροπρόθεσμη Περιβαλλοντική βιωσιμότητα και την ανθεκτικότητα στο κλίμα.

Μαθησιακά αποτελέσματα

1. Αναγνώριση των Περιβαλλοντικών βάσεων της αγροοικολογίας
2. Ανάλυση μείζονων Περιβαλλοντικών Προκλήσεων που επηρεάζουν τη γεωργία, δηλαδή την υποβάθμιση του εδάφους, την απώλεια βιοποικιλότητας, την απώλεια ποικιλότητας σπόρων και τη μη βιώσιμη διαχείριση του νερού.
3. Αξιολόγηση αγροοικολογικών Πρακτικών ως εναλλακτικών Προσεγγίσεων στις συμβατικές μεθόδους για την αντιμετώπιση των Περιβαλλοντικών Προκλήσεων.

4. Εξήγηση των τρόπων με τους οποίους τα αγροοικοσυστήματα λειτουργούν ως ολοκληρωμένα συστήματα στα οποία οι διεργασίες του εδάφους, του νερού, της βιοποικιλότητας και του κλίματος είναι στενά αλληλένδετες.
5. Εφαρμογή μιας αγροοικολογικής οπτικής για την αξιολόγηση των Περιβαλλοντικών Επιπτώσεων.

1. Εισαγωγή στην περιβαλλοντική διάσταση

Η αγροοικολογία, η οικολογία της γεωργίας, είναι μια ολιστική και ολοκληρωμένη Πορεία Προς τη βιωσιμότητα, αναγνωρισμένη Παγκοσμίως για τη δέσμευσή της να μετασχηματίσει όχι μόνο τις γεωργικές Πρακτικές αλλά και ολόκληρη τη δομή των συστημάτων τροφίμων (Altieri, 1995). Υπερβαίνει τη μεγιστοποίηση των αποδόσεων εμπορεύσιμων Προϊόντων, ώστε να δώσει Προτεραιότητα στη μακροπρόθεσμη βιωσιμότητα, η οποία δεν νοείται απλώς ως ανθεκτικότητα στον χρόνο αλλά ως ανανέωση των φυσικών Πόρων, ώστε η γη να Παραμένει γόνιμη και Παραγωγική για τις μελλοντικές γενιές (Gliessman, 2014). Η αγροοικολογία δίνει επίσης έμφαση στην ανθεκτικότητα, η οποία ορίζεται ως η ικανότητα των αγροοικοσυστημάτων να αντέχουν και να ανακάμπτουν από σοκ, είτε Περιβαλλοντικά, όπως ξηρασίες ή αναδυόμενους επιβλαβείς οργανισμούς, είτε οικονομικά, όπως αιφνίδιες διακυμάνσεις τιμών (Francis et al., 2003). Αντλώντας τα θεμέλιά της από την οικολογία, τη μελέτη των σχέσεων μεταξύ οργανισμών και του Περιβάλλοντός τους, η αγροοικολογία εφαρμόζει αυτές τις αρχές σε διαχειριζόμενα οικοσυστήματα, βελτιστοποιώντας σκόπιμα τις αλληλεπιδράσεις μεταξύ φυτών, οργανισμών του εδάφους, οικόσιτων ζώων και ανθρώπων, ενώ ενσωματώνει μια ισχυρή δέσμευση στην κοινωνική δικαιοσύνη και την επισιτιστική κυριαρχία (Altieri, 1995; Gliessman, 2014).

Αυτή η μαθησιακή ενότητα αναφέρεται στην περιβαλλοντική διάσταση της αγροοικολογίας, εμπνευσμένη από τις 13 αγροοικολογικές αρχές που ανέπτυξε η Ομάδα Υψηλού Επιπέδου Εμπειρογνομώνων για την Επισιτιστική Ασφάλεια και τη Διατροφή (HLPE, 2019). Ειδικότερα, η έμφαση στη βιοποικιλότητα αναδεικνύει τον ρόλο της διαφοροποίησης σε επίπεδο ειδών, ποικιλιών και γενετικού υλικού στην ενίσχυση της λειτουργίας των οικοσυστημάτων και της ανθεκτικότητας. Η αρχή των συνεργειών εστιάζει στην προώθηση ωφέλιμων αλληλεπιδράσεων μεταξύ των συστατικών του συστήματος για την ενίσχυση υπηρεσιών οικοσυστήματος, όπως η φυσική ρύθμιση επιβλαβών

οργανισμών και η κυκλικότητα των θρεπτικών στοιχείων. Η μείωση εισροών αφορά την ανάγκη βελτιστοποίησης της χρήσης φυσικών και ανθρώπινων πόρων, μειώνοντας παράλληλα την εξάρτηση από εξωτερικές εισροές. Η ανακύκλωση υπογραμμίζει τη σημασία του κλεισίματος των κύκλων θρεπτικών στοιχείων, βιομάζας και νερού εντός των εκμεταλλεύσεων και των τοπίων, μειώνοντας τις απώλειες και την Περιβαλλοντική ρύπανση.

Αγροοικολογία: η ολιστική λύση για κλιματική ανθεκτικότητα

Η αγροοικολογία συμβάλλει στην αντιμετώπιση της κλιματικής αλλαγής ως μια οριζόντια Πίεση που εντείνει τις υφιστάμενες Περιβαλλοντικές Προκλήσεις, όπως η απώλεια βιοποικιλότητας, η υποβάθμιση του εδάφους και η υδατική καταπόνηση (Altieri, 1995). Ενισχύοντας τις οικολογικές διεργασίες εντός των γεωργικών συστημάτων, η αγροοικολογία ενδυναμώνει τόσο τις ικανότητες μετριασμού όσο και Προσαρμογής, ιδίως μέσω του ανασχεδιασμού των αγροοικοσυστημάτων με βάση την Ποικιλότητα και τις οικολογικές αλληλεπιδράσεις (Kremen and Miles, 2012). Πρακτικές που αυξάνουν την οργανική ουσία του εδάφους, συμπεριλαμβανομένων διαφοροποιημένων συστημάτων καλλιέργειας, καλλιεργειών κάλυψης, οργανικών εδαφοβελτιωτικών και αγροδοσοπονίας, Προωθούν τη δέσμευση άνθρακα, ενώ βελτιώνουν τη δομή του εδάφους και την κατακράτηση νερού, λειτουργώντας έτσι ως ανάχωμα για τα αγροοικοσυστήματα απέναντι σε ξηρασίες, Πλημμύρες και ακραίες θερμοκρασίες (Tittonell, 2014; Panagos et al., 2015). Ταυτόχρονα, διαφοροποιημένα συστήματα που βασίζονται σε πολυκαλλιέργειες και τοπικά Προσαρμοσμένες Ποικιλίες μειώνουν την ευαλωτότητα στην κλιματική μεταβλητότητα, διαχέοντας τον κίνδυνο και ενισχύοντας τη βιολογική ρύθμιση, ιδίως απέναντι σε ολόενα και πιο απρόβλεπτα καιρικά μοτίβα (Altieri, 1995). Με αυτόν τον τρόπο, η αγροοικολογία ενισχύει τη μακροπρόθεσμη ανθεκτικότητα των γεωργικών συστημάτων, ενδυναμώνοντας τα οικολογικά θεμέλια που στηρίζουν τη σταθερότητα του συστήματος και την Προσαρμοστική ικανότητα, αντί να αντιμετωπίζει την κλιματική αλλαγή ως ένα μεμονωμένο ζήτημα (Kremen and Miles, 2012).

1.1 Υποβάθμιση του εδάφους στην γεωργία

Η υποβάθμιση του εδάφους αναφέρεται στη μείωση της Ποιότητας του εδάφους και των λειτουργιών του εδάφους που προκαλείται από φυσικές, χημικές και βιολογικές διεργασίες. Στα γεωργικά συστήματα, αυτό έχει ως αποτέλεσμα τα εδάφη να χάνουν προοδευτικά την ικανότητά τους να υποστηρίζουν την ανάπτυξη των φυτών, να ρυθμίζουν τις ροές του νερού, να ανακυκλώνουν θρεπτικά στοιχεία και να διατηρούν τη βιοποικιλότητα. Επειδή τα εδάφη στηρίζουν τη γεωργική Παραγωγικότητα, η υποβάθμιση του εδάφους αποτελεί διαρθρωτική απειλή για την ανθεκτικότητα των συστημάτων τροφίμων (IPBES, 2018).

Η υποβάθμιση του εδάφους συμβαίνει μέσω πολλαπλών, συχνά αλληλένδετων, διεργασιών. Αυτές περιλαμβάνουν απώλεια γόνιμου επιφανειακού εδάφους μέσω διάβρωσης από το νερό και τον άνεμο, μείωση της οργανικής ουσίας του εδάφους και του εδαφικού άνθρακα, συμπίεση του εδάφους, εξάντληση ή ανισορροπία θρεπτικών στοιχείων, αλάτωση ή οξίνιση, και απώλεια της βιοποικιλότητας του εδάφους, συμπεριλαμβανομένων των μικροοργανισμών και των συμβιωτικών μυκήτων (FAO & ITPS, 2015; FAO, 2017). Αυτές οι διεργασίες συχνά ενισχύουν η μία την άλλη, επιταχύνοντας την απώλεια των λειτουργιών του εδάφους.

Σε παγκόσμιο επίπεδο, περίπου το ένα τρίτο των εδαφών είναι ήδη υποβαθμισμένο, επηρεάζοντας περίπου 3,2 δισεκατομμύρια ανθρώπους (FAO & ITPS, 2015; IPBES, 2018). Χωρίς σημαντικές αλλαγές στη διαχείριση της γης, οι προβολές υποδηλώνουν ότι έως και το 90% του επιφανειακού εδάφους θα μπορούσε να βρίσκεται σε κίνδυνο έως το 2050, σε μια περίοδο αυξανόμενης ζήτησης τροφίμων (FAO, 2017). Στην Ευρώπη, η κατάσταση είναι ιδιαίτερα ανησυχητική: το 60–70% των εδαφών στην Ευρωπαϊκή Ένωση θεωρούνται ανθυγιεινά, κυρίως λόγω διάβρωσης, απώλειας οργανικής ουσίας, συμπίεσης και ρύπανσης (European Commission, 2021).

Η διάβρωση του εδάφους είναι μία από τις πιο εκτεταμένες διεργασίες υποβάθμισης στη γεωργία της Ευρώπης. Περίπου το 24% της γεωργικής γης της ΕΕ επηρεάζεται από διάβρωση από το νερό, με τα υψηλότερα ποσοστά διάβρωσης στη νότια και νοτιοανατολική Ευρώπη (EEA, 2019). Στις μεσογειακές περιοχές και σε τμήματα των Δυτικών Βαλκανίων, οι απώλειες εδάφους συχνά υπερβαίνουν τους 2–4 τόνους ανά εκτάριο ανά έτος, πολύ πάνω από τους φυσικούς ρυθμούς σχηματισμού εδάφους (Panagos et al., 2015). Αυτό προκαλεί μη αναστρέψιμη απώλεια γόνιμου εδάφους και

συμβάλλει στην ιζηματογένεση και στη ρύπανση από θρεπτικά στοιχεία σε Ποτάμια και λίμνες (ΕΕΑ, 2019).

Ένας κεντρικός Παράγοντας υποβάθμισης του εδάφους είναι η μείωση της οργανικής ύλης του εδάφους (ΟΥΕ)³. Η οργανική ουσία του εδάφους αντιπροσωπεύει το σύνολο των οργανικών ενώσεων άνθρακα στο έδαφος που προέρχονται από φυτικές και ζωικές εισροές και μετασχηματίζονται μέσω βιολογικών διεργασιών (FAO & ITPS, 2015; FAO, 2022). Αποτελείται από λειτουργικά διακριτές δεξαμενές, που κυμαίνονται από ευμετάβλητα κλάσματα (όπως φρέσκα υπολείμματα και μικροβιακή βιομάζα) που υποστηρίζουν τη βραχυπρόθεσμη κυκλικότητα των θρεπτικών στοιχείων, έως πιο σταθερά κλάσματα που παραμένουν σε μεγαλύτερες χρονικές κλίμακες και συμβάλλουν στη συσσώματωση του εδάφους, τη συγκράτηση θρεπτικών στοιχείων και τη δέσμευση άνθρακα (FAO, 2017; FAO, 2022).

Η ΟΥΕ αποτελεί, συνεπώς, βασικό ρυθμιστή της γονιμότητας του εδάφους, της δομικής σταθερότητας και της ικανότητας συγκράτησης νερού. Η μείωση της ΟΥΕ μειώνει τη σταθερότητα των συσσωματωμάτων, αυξάνει την ευαισθησία στη διάβρωση, περιορίζει τη διήθηση και μειώνει την ικανότητα του εδάφους να παρέχει θρεπτικά στοιχεία μέσω βιολογικής ανοργανοποίησης (ΕΕΑ, 2019; FAO, 2022). Η μακροχρόνια παρακολούθηση δείχνει ότι πολλά ευρωπαϊκά γεωργικά εδάφη, ιδίως υπό εντατικά αροτραία συστήματα, έχουν παρουσιάσει μια διαρκή μείωση της ΟΥΕ. Σχεδόν τα μισά ορυκτά εδάφη στην Ευρώπη παρουσιάζουν χαμηλή ή πολύ χαμηλή περιεκτικότητα σε οργανικό άνθρακα του εδάφους, αυξάνοντας την ευαλωτότητα στην ξηρασία, τη διάβρωση και την έκπλυση θρεπτικών στοιχείων (ΕΕΑ, 2019). Σε πολλές γεωργικές περιοχές των Δυτικών Βαλκανίων, τα επίπεδα οργανικού άνθρακα του εδάφους είναι συχνά κάτω από 2%, αντανακλώντας παρατεταμένη απομάκρυνση υπολειμμάτων, εντατική κατεργασία και περιορισμένες οργανικές εισροές (FAO & ITPS, 2015).

Η συμπίεση του εδάφους συμβάλλει περαιτέρω στη φυσική υποβάθμιση. Προκαλείται κυρίως από βαριά μηχανήματα, επαναλαμβανόμενη διέλευση και καλλιέργεια υπό υγρές συνθήκες. Η συμπίεση μειώνει το πορώδες του εδάφους και τη διήθηση του νερού,

³ Για περισσότερη λεπτομερή πληροφορία επισκεφθείτε:

- το μαγνητοσκοπημένο μάθημα "[Soil organic matter](#)" (στα αγγλικά με αυτόματους υπότιτλους και αυτόματο ήχο στα γαλλικά)
- το επεισόδιο πόντκαστ "[Organic matter in soil: types and functions](#)" από το Fertile Soil (στα ιταλικά με αυτόματους υπότιτλους)

Περιορίζει την ανάπτυξη των ριζών και αυξάνει την επιφανειακή απορροή, επιδεινώνοντας έτσι τη διάβρωση και το στρες ξηρασίας (FAO, 2017).

Η χημική υποβάθμιση είναι επίσης σημαντική. Τα εντατικά γεωργικά συστήματα συχνά βασίζονται σε συνθετικά λιπάσματα και φυτοφάρμακα για τη διατήρηση των αποδόσεων παρά τη μείωση της βιολογικής γονιμότητας του εδάφους. Ενώ τα λιπάσματα μπορούν να διατηρήσουν την παραγωγή βραχυπρόθεσμα, η χρόνια υπερβολική τους χρήση μπορεί να οδηγήσει σε ανισορροπίες θρεπτικών στοιχείων, οξίνιση του εδάφους και αυξημένες απώλειες θρεπτικών στοιχείων μέσω έκπλυσης και απορροής. Τα φυτοφάρμακα μπορούν επίσης να συσσωρεύονται στα εδάφη και να επηρεάζουν αρνητικά τους οργανισμούς του εδάφους, μειώνοντας τη μικροβιακή δραστηριότητα και την κυκλικότητα των θρεπτικών στοιχείων. Συνολικά, αυτές οι εισροές αλλοιώνουν τη χημική και βιολογική λειτουργία του εδάφους, καλύπτοντας τις υποκείμενες διεργασίες υποβάθμισης και αυξάνοντας τη μακροπρόθεσμη εξάρτηση από εξωτερικές εισροές (FAO, 2017; IPBES, 2018; Silva et al., 2023).

Ταυτόχρονα, η βιοποικιλότητα του εδάφους μειώνεται υπό εντατική διαχείριση. Πρακτικές όπως η μονοκαλλιέργεια και η συχνή κατεργασία διαταράσσουν τις βιολογικές κοινότητες του εδάφους που οδηγούν την αποσύνθεση, την κυκλικότητα των θρεπτικών στοιχείων και τη συσσωμάτωση. Σε πολλά ευρωπαϊκά συστήματα καλλιεργειών, οι πληθυσμοί των μυκορριζικών μυκήτων, οι οποίοι είναι κρίσιμοι για την πρόσληψη φωσφόρου και την απόκτηση νερού, μειώνονται σημαντικά, αυξάνοντας την εξάρτηση των καλλιεργειών από εξωτερικές εισροές (IPBES, 2018).

Αυτές οι διεργασίες υποβάθμισης συνδέονται στενά με το κυρίαρχο μοντέλο της εντατικής και εξειδικευμένης γεωργίας. Η χαμηλή ποικιλότητα καλλιεργειών, η συχνή διατάραξη του εδάφους, η απομάκρυνση υπολειμμάτων και η υψηλή χρήση χημικών εισροών αποδυναμώνουν τη δομή του εδάφους και τη βιολογική λειτουργία. Καθώς οι λειτουργίες του εδάφους μειώνονται, οι αγρότες συχνά ανταποκρίνονται αυξάνοντας τη χρήση λιπασμάτων, την άρδευση ή τη μηχανοποίηση για να διατηρήσουν τις αποδόσεις, δημιουργώντας έναν αρνητικό βρόχο ανατροφοδότησης που αυξάνει το κόστος παραγωγής, την περιβαλλοντική πίεση και τη μακροπρόθεσμη ευαλωτότητα (FAO, 2017; HLPE, 2019).

Υγεία του εδάφους: τι χάνεται όταν τα εδάφη υποβαθμίζονται

Η υποβάθμιση του εδάφους είναι, στην πράξη, η απώλεια της υγείας του εδάφους. Η υγεία του εδάφους αναφέρεται στην ικανότητα του εδάφους να λειτουργεί ως ένα ζωντανό σύστημα που συντηρεί φυτά, ζώα, ανθρώπους και οικοσυστήματα με την πάροδο του χρόνου (FAO, 2017). Τα υγιή εδάφη είναι πολύπλοκα και δυναμικά οικοσυστήματα στα οποία η φυσική δομή, οι χημικές ιδιότητες και οι βιολογικές κοινότητες αλληλεπιδρούν για να υποστηρίξουν τη γεωργική παραγωγή και τις υπηρεσίες οικοσυστήματος (FAO & ITPS, 2015).

Όπως αναφέρθηκε παραπάνω, βασικό χαρακτηριστικό των υγιών εδαφών είναι η παρουσία επαρκούς και λειτουργικά ενεργής οργανικής ύλης του εδάφους (ΟΥΕ). Η ΟΥΕ στηρίζει τη δομή του εδάφους, τη συγκράτηση θρεπτικών στοιχείων και τη βιολογική δραστηριότητα, και παρέχει την κύρια πηγή ενέργειας για τους οργανισμούς του εδάφους (FAO, 2022). Μέσω της αλληλεπίδρασής της με τα ανόργανα σωματίδια, η ΟΥΕ συμβάλλει στον σχηματισμό και τη σταθεροποίηση των συσσωματωμάτων του εδάφους, βελτιώνοντας το πορώδες, τον αερισμό και την ικανότητα συγκράτησης νερού (EEA, 2019).

Τα υγιή εδάφη φιλοξενούν ποικίλους και άφθονους οργανισμούς του εδάφους, συμπεριλαμβανομένων βακτηρίων, μυκήτων, πρωτόζωων, νηματωδών και γαιοσκωλήκων. Αυτοί οι οργανισμοί οδηγούν την αποσύνθεση των οργανικών εισροών, ρυθμίζουν την ανοργανοποίηση και την ακινητοποίηση των θρεπτικών στοιχείων και συμβάλλουν στον σχηματισμό σταθερής δομής του εδάφους (FAO & ITPS, 2015). Η βιοποικιλότητα του εδάφους είναι, επομένως, ουσιώδης για την αποδοτική κυκλικότητα των θρεπτικών στοιχείων και τη μακροπρόθεσμη γονιμότητα του εδάφους.

Εντός αυτής της βιολογικής κοινότητας, οι μυκορριζικοί μύκητες διαδραματίζουν έναν ιδιαίτερα σημαντικό ρόλο. Σχηματίζοντας συμβιωτικές ενώσεις με τις ρίζες των φυτών, οι μυκορριζες επεκτείνουν το αποτελεσματικό ριζικό σύστημα, βελτιώνοντας την πρόσληψη σχετικά ακινητοποιημένων θρεπτικών στοιχείων όπως ο φώσφορος και ενισχύοντας την πρόσληψη νερού, ιδίως υπό περιοριστικές συνθήκες (IPBES, 2018; HLPE, 2019). Τα μυκορριζικά δίκτυα συμβάλλουν επίσης στη συσσωμάτωση του εδάφους και στη σταθεροποίηση του άνθρακα, συνδέοντας την παραγωγικότητα των φυτών με τη δομή του εδάφους και τη δυναμική της οργανικής ουσίας. Τα υγιή εδάφη χαρακτηρίζονται περαιτέρω από σταθερή φυσική δομή, η οποία επιτρέπει στις ρίζες να διεισδύουν στο εδαφικό προφίλ και επιτρέπει στον αέρα και το νερό να κυκλοφορούν αποτελεσματικά. Τα καλά δομημένα εδάφη μειώνουν την απορροή, προάγουν τη διήθηση και αυξάνουν την ανθεκτικότητα τόσο σε έντονες βροχοπτώσεις όσο

και σε ξηρασία (FAO, 2017). Τέλος, η υγεία του εδάφους εξαρτάται από ισορροπημένες χημικές συνθήκες, συμπεριλαμβανομένου κατάλληλου pH και διαθεσιμότητας θρεπτικών στοιχείων. Η χημική ισορροπία επηρεάζει τη βιολογική δραστηριότητα, τη διαλυτότητα των θρεπτικών στοιχείων και την πρόσληψη από τα φυτά, και ρυθμίζεται στενά από την Περιεκτικότητα σε οργανική ουσία και τις βιολογικές διεργασίες, Παρά μόνο από εξωτερικές εισροές (FAO, 2017; FAO & ITPS, 2015).

Όταν η οργανική ουσία του εδάφους μειώνεται και οι βιολογικές κοινότητες του εδάφους διαταράσσονται, αυτές οι αλληλένδετες λειτουργίες αποδυναμώνονται Προοδευτικά. Η κυκλικότητα των θρεπτικών στοιχείων γίνεται λιγότερο αποδοτική, η δομή του εδάφους επιδεινώνεται, η κατακράτηση νερού μειώνεται και τα εδάφη γίνονται Πιο ευάλωτα στη διάβρωση και τη συμπίεση. Η υποβάθμιση του εδάφους, επομένως, υπονομεύει όχι μόνο την Περιβαλλοντική βιωσιμότητα, αλλά και τη μακροπρόθεσμη Παραγωγικότητα και ανθεκτικότητα των γεωργικών συστημάτων (IPBES, 2018).

1.1.1 Αγροοικολογικές πρακτικές για την αντιμετώπιση της εδαφικής υποβάθμισης

Η αγροοικολογία τοποθετεί την υγεία του εδάφους στο επίκεντρο του μετασχηματισμού της γεωργίας και των συστημάτων τροφίμων. Αντί να αντισταθμίζει την υποβάθμιση μέσω της αύξησης των εξωτερικών εισροών, οι αγροοικολογικές Προσεγγίσεις ΑΠΟΣΚΟΠΟΥΝ στην ΑΠΟΚΑΤΑΣΤΑΣΗ των λειτουργιών του εδάφους, δουλεύοντας με οικολογικές διεργασίες, διατηρώντας Παράλληλα Παραγωγικά συστήματα.

Η αγροοικολογική διαχείριση του εδάφους εστιάζει σε τρεις στόχους:

1. Αύξηση της οργανικής ουσίας του εδάφους και της βιολογικής δραστηριότητας
2. Προστασία του εδάφους από διάβρωση και φυσική υποβάθμιση
3. ΑΠΟΚΑΤΑΣΤΑΣΗ των κύκλων θρεπτικών στοιχείων και της δομής του εδάφους

Διαφοροποίηση και αμειψισπορά καλλιεργειών

Η διαφοροποίηση των καλλιεργειών μέσω αμειψισποράς, συγκαλλιέργειας και Πολυκαλλιεργειών ενισχύει τη λειτουργία του εδάφους αυξάνοντας τόσο την Ποσότητα όσο και τη λειτουργική Ποικιλότητα των οργανικών εισροών που επιστρέφουν στο έδαφος. Διαφορετικά είδη καλλιεργειών συμβάλλουν με υπολείμματα διαφορετικής χημικής σύστασης και αρχιτεκτονικής ριζών, τα οποία υποστηρίζουν ένα ευρύτερο φάσμα οργανισμών του εδάφους και προάγουν πιο σταθερή δυναμική της οργανικής ουσίας του εδάφους (FAO & ITPS, 2015).

Τα ποικίλα ριζικά συστήματα διεγείρουν τη μικροβιακή δραστηριότητα μέσω ριζικών εκκρίσεων και προάγουν την ανάπτυξη μυκορριζικών δικτύων, τα οποία βελτιώνουν την πρόσληψη θρεπτικών στοιχείων, ιδιαίτερα του φωσφόρου, και συμβάλλουν



στη συσσωμάτωση του εδάφους (HLPE, 2019). Η ένταξη ψυχανθών στην αμειψισπορά αυξάνει τις εισροές βιολογικά δεσμευμένου αζώτου, υποστηρίζοντας την κυκλικότητα των θρεπτικών στοιχείων, ενώ μειώνει την εξάρτηση από συνθετικά λιπάσματα. Μέσω αυτών των μηχανισμών, η διαφοροποίηση των καλλιεργειών ενισχύει τα τροφικά πλέγματα του εδάφους και βελτιώνει τη σταθερότητα των συσσωματωμάτων, συμβάλλοντας στη βελτίωση της δομής του εδάφους και της ανθεκτικότητας.

Εικόνα 1. Σύστημα συγκαλλιέργειας σε μεσογειακό αγροοικολογικό κήπο (Πηγή: CESIE ETS)

Καλλιέργειες κάλυψης και χλωρή λίπανση

Οι καλλιέργειες κάλυψης διαδραματίζουν κεντρικό ρόλο στην προστασία και την αναγέννηση του εδάφους κατά τις περιόδους που απουσιάζουν οι κύριες καλλιέργειες. Διατηρώντας συνεχή φυτική κάλυψη, μειώνουν τη διάβρωση, περιορίζουν την έκπλυση θρεπτικών στοιχείων και μετριάζουν τη δυναμική της θερμοκρασίας και της υγρασίας του εδάφους (FAO, 2017). Μέσω των ριζών τους, οι καλλιέργειες κάλυψης απελευθερώνουν οργανικές ενώσεις που διεγείρουν τη μικροβιακή δραστηριότητα και συμβάλλουν στον

σχηματισμό ευμετάβλητων δεξαμενών οργανικής ουσίας του εδάφους, οι οποίες είναι κρίσιμες για τη βραχυπρόθεσμη κυκλικότητα των θρεπτικών στοιχείων.

Όταν οι καλλιέργειες κάλυψης ενσωματώνονται στο έδαφος ή τερματίζονται ως χλωρή λίπανση, η βιομάζα τους συμβάλλει τόσο στα ευμετάβλητα όσο και στα πιο σταθερά κλάσματα της ΟΟΕ, υποστηρίζοντας τη συσσωμάτωση και βελτιώνοντας τη δομή του εδάφους (FAO, 2022). Είδη με βαθύ ριζικό σύστημα μπορούν επίσης να μετριάσουν τη συμπίεση της επιφάνειας και να ενισχύσουν το πορώδες, βελτιώνοντας τη διήθηση και την ικανότητα συγκράτησης νερού. Υπό ευρωπαϊκές συνθήκες, η χρήση καλλιεργειών κάλυψης έχει αποδειχθεί ότι μειώνει τη διάβρωση έως και 70–80% σε σύγκριση με γυμνά εδάφη (Panagos et al., 2015).

Μειωμένη κατεργασία και γεωργία διατήρησης

Η μειωμένη ή ελάχιστη κατεργασία περιορίζει τη φυσική διατάραξη του εδάφους, επιτρέποντας στις βιολογικές και δομικές διεργασίες να σταθεροποιηθούν με την πάροδο του χρόνου. Διατηρώντας τα συσσωματώματα του εδάφους και τη συνέχεια των πόρων, η μειωμένη κατεργασία βελτιώνει τη διήθηση, τον αερισμό και τη διείσδυση των ριζών, ενώ μειώνει την ευαισθησία στη διάβρωση (FAO, 2017).

Καθοριστικά, η μειωμένη διατάραξη υποστηρίζει τροφικά πλέγματα του εδάφους με κυριαρχία των μυκήτων, συμπεριλαμβανομένων των μυκορριζικών μυκήτων, των οποίων τα υφικά δίκτυα είναι ιδιαίτερα ευαίσθητα στη μηχανική διατάραξη. Η διατήρηση αυτών των δικτύων ενισχύει την αποδοτικότητα πρόσληψης θρεπτικών στοιχείων και συμβάλλει στον σχηματισμό συσσωματωμάτων και στη σταθεροποίηση του άνθρακα εντός του εδαφικού πλέγματος (HLPE, 2019). Η διατήρηση των υπολειμμάτων καλλιεργειών στην επιφάνεια του εδάφους προστατεύει περαιτέρω το έδαφος από τη διάβρωση και την εξάτμιση και παρέχει μια συνεχή πηγή οργανικών εισροών για τους οργανισμούς του εδάφους.

Οργανικές εδαφοβελτιωτικές εισροές: κομπόστ, κοπριά και βιοκάρβουνο

Η εφαρμογή οργανικών εδαφοβελτιωτικών εισροών όπως κομπόστ, ζωική κοπριά, βερμικομπόστ και βιοκάρβουνο αναπληρώνει άμεσα την οργανική ουσία του εδάφους και υποστηρίζει τη βιολογική δραστηριότητα του εδάφους. Αυτές οι εισροές παρέχουν τόσο

οργανικές ενώσεις που αποσυντίθενται εύκολα και τροφοδοτούν τις μικροβιακές διεργασίες όσο και πιο ανθεκτικά οργανικά κλάσματα που συμβάλλουν στη μακροπρόθεσμη συσσώρευση της ΟΥΕ και στη σταθερότητα των συσσωματωμάτων (FAO, 2022).



Εικόνα 2. Παράδειγμα βερμικομπόστ (Πηγή: Adobe Stock)

Οι οργανικές εδαφοβελτιωτικές εισροές ενισχύουν τη συγκράτηση θρεπτικών στοιχείων μέσω της αύξησης της ικανότητας ανταλλαγής κατιόντων και διεγείρουν την κυκλικότητα των θρεπτικών στοιχείων που μεσολαβείται από μικροοργανισμούς, βελτιώνοντας τη διαθεσιμότητα των θρεπτικών στοιχείων, ενώ μειώνουν τις απώλειες. Το βιοκάρβουνο, όταν εφαρμόζεται σε συνδυασμό με οργανικές εδαφοβελτιωτικές εισροές, μπορεί να σταθεροποιήσει περαιτέρω τον οργανικό άνθρακα και να βελτιώσει τη συγκράτηση θρεπτικών στοιχείων, συμβάλλοντας σε μακροπρόθεσμες βελτιώσεις της δομής του εδάφους και της ικανότητας συγκράτησης νερού (FAO, 2022).

Αγροδασοπονία και φυτοτεχνικά μέτρα

Τα αγροδασικά συστήματα ενσωματώνουν δέντρα, θάμνους ή φυτοφράκτες σε αγροτικά τοπία, δημιουργώντας κατακόρυφη και οριζόντια ποικιλότητα που ωφελεί τη λειτουργία του εδάφους. Τα ξυλώδη είδη με βαθύ ριζικό σύστημα σταθεροποιούν τη δομή του εδάφους, ανακυκλώνουν θρεπτικά στοιχεία από βαθύτερα στρώματα και παρέχουν συνεχείς οργανικές εισροές μέσω της φυλλόπτωσης και της ανανέωσης των ριζών (IPBES, 2018).

Αυτά τα συστήματα υποστηρίζουν ποικίλες βιολογικές κοινότητες του εδάφους και ενισχύουν τις μυκορριζικές συσχετίσεις, συνδέοντας διεργασίες πάνω και κάτω από το έδαφος. Βελτιώνοντας τη συσσωμάτωση και μειώνοντας την απορροή, οι αγροδασοπονικές πρακτικές είναι ιδιαίτερα αποτελεσματικές σε περιοχές επιρρεπείς στη διάβρωση, όπως επικλινείς εκτάσεις και μεσογειακά περιβάλλοντα (IPBES, 2018).



Εικόνα 3. Παράδειγμα αγροδασικού συστήματος (Πηγή: φωτογραφία CESIE ETS από Myrrhis Permakultur)

Δομικά μέτρα και μέτρα σε επίπεδο τοπίου

Δομικά μέτρα όπως αναβαθμίδες, καλλιέργεια κατά τις ισοΰψεις, λωρίδες χλόης και λίθινα αναχώματα έχουν σχεδιαστεί για να μειώνουν την ταχύτητα της απορροής και να προάγουν τη διήθηση σε κλίμακα αγρού και τοπίου. Επιβραδύνοντας την κίνηση του νερού στην επιφάνεια του εδάφους, αυτά τα μέτρα προστατεύουν τα συσσωματώματα του εδάφους από την αποκόλληση και την απώλεια, μειώνοντας τη διάβρωση και διευκολύνοντας την είσοδο του νερού στο εδαφικό προφίλ (FAO, 2017).

Όταν συνδυάζονται με πρακτικές βασισμένες στη βιολογία (π.χ. καλλιέργειες κάλυψης ή πολυετή βλάστηση), τα δομικά μέτρα συμβάλλουν στη σταδιακή αναδόμηση της οργανικής ουσίας του εδάφους και στη σταθεροποίηση της δομής του εδάφους σε επίπεδο τοπίου.

Ολοκληρωμένη Διαχείριση Γονιμότητας Εδάφους (ΟΔΓΕ)

Η Ολοκληρωμένη Διαχείριση Γονιμότητας Εδάφους συνδυάζει οργανικές εισροές, αποδοτική και στοχευμένη χρήση ανόργανων λιπασμάτων, βελτιωμένες ποικιλίες καλλιεργειών και ορθές γεωπονικές Πρακτικές Προσαρμοσμένες στις τοπικές συνθήκες (FAO, 2017). Εντός ενός αγροοικολογικού πλαισίου, η ΟΔΓΕ δίνει προτεραιότητα στη βιολογική ρύθμιση των κύκλων θρεπτικών στοιχείων μέσω της αναδόμησης της ΟΥΕ και της διέγερσης της βιολογικής δραστηριότητας του εδάφους.

Αντί να μεγιστοποιεί τη βραχυπρόθεσμη Παροχή θρεπτικών στοιχείων, η αγροοικολογική ΟΔΓΕ αποσκοπεί στην αποκατάσταση της λειτουργίας του εδάφους με την πάροδο του χρόνου, μειώνοντας προοδευτικά την εξάρτηση από εξωτερικές εισροές, ενώ διατηρεί την παραγωγική ικανότητα και την ανθεκτικότητα του εδάφους (HLPE, 2019).

Αναστοχαστικές ερωτήσεις

1. Γιατί η διάβρωση του εδάφους θεωρείται «μη αναστρέψιμη» σε ανθρώπινες χρονικές κλίμακες

2. Πώς μεταφράζεται η Ποικιλότητα των φυτών Πάνω από το έδαφος σε Ποικιλότητα κάτω από το έδαφος;

1.2 Απώλεια ποικιλότητας σπόρων

Η απώλεια της Ποικιλότητας σπόρων αποτελεί μια θεμελιώδη Περιβαλλοντική Πρόκληση για τα αγροοικοσυστήματα και τα συστήματα τροφίμων. Συνδέεται στενά με τη εκτενή αντικατάσταση των τοπικά Προσαρμοσμένων Ποικιλιών καλλιεργειών από γενετικά ομοιόμορφους εμπορικούς σπόρους, μια διαδικασία που έχει επιταχυνθεί υπό τη βιομηχανική γεωργία. Τα εμπορικά υβρίδια και οι γενετικά τροποποιημένες Ποικιλίες έχουν σχεδιαστεί ώστε να αποδίδουν προβλέψιμα υπό τυποποιημένες, υψηλών εισροών συνθήκες, ενθαρρύνοντας την ομοιομορφία σε επίπεδο αγρού και τοπίου. Ενώ αυτό το μοντέλο μπορεί να προσφέρει βραχυπρόθεσμη Παραγωγικότητα, οδηγεί σε Προοδευτική διάβρωση της γενετικής Ποικιλότητας, εκτοπίζοντας Παραδοσιακές τοπικές Ποικιλίες που έχουν συν-εξελιχθεί με τα τοπικά εδάφη, τα κλίματα και τις βιοτικές πιέσεις (Gliessman, 2014; SOCLA, 2015).

Καθώς η γενετική Ποικιλότητα μειώνεται, τα αγροοικοσυστήματα χάνουν μια κρίσιμη Πηγή οικολογικής ανθεκτικότητας. Οι ομοιόμορφοι Πληθυσμοί καλλιεργειών είναι πιο ευάλωτοι σε επιβλαβείς οργανισμούς, ασθένειες και Περιβαλλοντική μεταβλητότητα, επειδή μοιράζονται Παρόμοια γενετικά χαρακτηριστικά και αποκρίσεις. Αυτή η γενετική ομοιογένεια αυξάνει την πιθανότητα εκτεταμένης αποτυχίας καλλιεργειών όταν προκύπτουν νέες πιέσεις, μειώνοντας την Προσαρμοστική ικανότητα των γεωργικών συστημάτων, ιδιαίτερα υπό συνθήκες κλιματικής αβεβαιότητας και αυξανόμενων ακραίων φαινομένων (IPCC, 2022). Από Περιβαλλοντική σκοπιά, η απώλεια της Ποικιλότητας σπόρων αποδυναμώνει τη λειτουργία των οικοσυστημάτων μειώνοντας τη λειτουργική πλεονασματικότητα και περιορίζοντας την ικανότητα των καλλιεργειών να αλληλεπιδρούν αποτελεσματικά με τους οργανισμούς του εδάφους, τους επικονιαστές και τους φυσικούς εχθρούς.

Η διάβρωση της Ποικιλότητας σπόρων ενισχύεται από ρυθμιστικά και Πλαίσια Πνευματικής ιδιοκτησίας που αντιμετωπίζουν ολοένα και περισσότερο τους σπόρους ως τυποποιημένες και ελεγχόμενες εισροές. Οι Πατέντες σπόρων και τα Περιοριστικά συστήματα Πιστοποίησης Περιορίζουν την ικανότητα των αγροτών να αποθηκεύουν, να ανταλλάσσουν και να επανασπέρνουν σπόρους, μειώνοντας την κυκλοφορία τοπικά

Προσαρμοσμένων Ποικιλιών. Ως αποτέλεσμα, τα αγροτικά τοπία γίνονται πιο γενετικά ομοιομορφα και λιγότερο ανθεκτικά σε Περιβαλλοντικές Πιέσεις όπως επιβλαβείς οργανισμοί, ασθένειες και κλιματική μεταβλητότητα. Αυτή η μετατόπιση αποδυναμώνει επίσης τον μακροχρόνιο ρόλο των αγροτών στην οικολογική επιλογή σπόρων, την προσαρμογή και τη συν-εξέλιξη με τα τοπικά οικοσυστήματα, υπονομεύοντας τη δυναμική σχέση μεταξύ βιοποικιλότητας, υγείας του εδάφους και αγροοικολογικής ανθεκτικότητας. Καθώς η Παραδοσιακή γνώση που σχετίζεται με την αποθήκευση, την επιλογή και τη βελτίωση σπόρων μειώνεται, η δυναμική σχέση μεταξύ καλλιεργειών και τοπικών περιβαλλόντων διαταράσσεται, επιταχύνοντας περαιτέρω τη γενετική διάβρωση και την περιβαλλοντική ευαλωτότητα (Korali and Doko, 2017).

Η ποιότητα των σπόρων αποτελεί μια πρόσθετη διάσταση αυτής της πρόκλησης. Στα βιομηχανικά συστήματα, η ποιότητα των σπόρων ορίζεται πρωτίστως μέσω κεντροποιημένων διαδικασιών πιστοποίησης που δίνουν προτεραιότητα στην ομοιομορφία, στα οπτικά πρότυπα και στην απόδοση υπό βέλτιστες συνθήκες. Αυτά τα κριτήρια συχνά δεν αντανakλούν την πολυπλοκότητα και τη μεταβλητότητα των πραγματικών γεωργικών περιβαλλόντων, ιδιαίτερα σε συστήματα χαμηλών εισροών ή σε ετερογενή αγροοικοσυστήματα. Ως αποτέλεσμα, οι εμπορικά πιστοποιημένοι σπόροι μπορεί να αποδίδουν ανεπαρκώς υπό τοπικές συνθήκες πίεσης, παρουσιάζοντας περιορισμένη φαινοτυπική πλαστικότητα και μειωμένη ικανότητα προσαρμογής στη μεταβλητότητα του εδάφους, του νερού και του κλίματος (Gliessman, 2014). Η θεσμική απόσταση μεταξύ παραγωγών σπόρων και χρηστών αποδυναμώνει περαιτέρω την εμπιστοσύνη και την εμπλοκή των αγροτών στην αξιολόγηση της ποιότητας των σπόρων.

1.2.1 Αγροοικολογικές πρακτικές για την αντιμετώπιση της απώλειας ποικιλότητας σπόρων

Η αγροοικολογία ανταποκρίνεται στην απώλεια της ποικιλότητας σπόρων επανακαθιστώντας τους σπόρους ως ένα ζωντανό συστατικό των αγροοικοσυστημάτων, αντί ως τυποποιημένες εμπορικές εισροές. Κεντρικό στοιχείο αυτής της προσέγγισης είναι η διατήρηση και η χρήση παραδοσιακών ποικιλιών, ποικιλιών ανοιχτής επικοινωνίας και παραδοσιακών ποικιλιών που είναι προσαρμοσμένες σε συγκεκριμένες τοπικές συνθήκες.

Μέσω της διατήρησης στην εκμετάλλευση και της συνεχούς επιλογής, οι αγρότες διατηρούν γενετικά Ποικίλους Πληθυσμούς καλλιεργειών που εξελίσσονται ως απόκριση στα τοπικά εδάφη, τα κλίματα, τους επιβλαβείς οργανισμούς και τις Πρακτικές διαχείρισης. Αυτή η διαδικασία επιτόπιας διατήρησης ενισχύει την οικολογική ανθεκτικότητα, διατηρώντας μια ευρεία γενετική βάση ικανή να ανταποκρίνεται στην Περιβαλλοντική αλλαγή (SOCLA, 2015).

Η επιλογή σπόρων υπό την καθοδήγηση των αγροτών αποτελεί βασική αγροοικολογική Πρακτική που αντιμετωπίζει άμεσα τη γενετική διάβρωση. Αντί να επιλέγουν ποικιλίες αποκλειστικά για μέγιστη απόδοση υπό συνθήκες υψηλών εισροών, οι αγροοικολογικοί αγρότες δίνουν προτεραιότητα σε χαρακτηριστικά όπως η σταθερότητα της απόδοσης, η ανθεκτικότητα σε επιβλαβείς οργανισμούς και ασθένειες, η βιωσιμότητα των σπόρων και η ανεκτικότητα στην κλιματική μεταβλητότητα. Αυτή η διαδικασία επιλογής ενισχύει την προσαρμοστική ικανότητα των πληθυσμών καλλιεργειών, προάγοντας τη γενετική ετερογένεια και τη συνεχή συν-εξέλιξη μεταξύ καλλιεργειών και περιβάλλοντός τους, μειώνοντας έτσι την ευαλωτότητα σε σοκ (Gliessman, 2014).

Η ποιότητα των σπόρων ενισχύεται περαιτέρω μέσω διαφοροποιημένων συστημάτων καλλιέργειας και οικολογικής ρύθμισης. Οι πολυκαλλιέργειες και τα συστήματα συγκαλλιέργειας δημιουργούν πιο σύνθετα αγροοικοσυστήματα που μειώνουν την πίεση από επιβλαβείς οργανισμούς και ασθένειες στα φυτά που παράγουν σπόρους, διαταράσσοντας τους κύκλους ζωής των επιβλαβών οργανισμών και υποστηρίζοντας τους φυσικούς εχθρούς. Αυτή η οικολογική προστασία βελτιώνει την υγεία και τη βιωσιμότητα των σπόρων χωρίς εξάρτηση από χημικές επεμβάσεις. Ταυτόχρονα, ο συμμετοχικός έλεγχος ποιότητας που εδράζεται στην τοπική γνώση και την εμπιστοσύνη επιτρέπει στους αγρότες να αξιολογούν την απόδοση των σπόρων υπό πραγματικές συνθήκες καλλιέργειας, αντί για αφηρημένα πρότυπα. Αυτή η διαδικασία διατηρεί όχι μόνο τη γενετική ποικιλότητα αλλά και την πολιτισμική γνώση που συνδέεται με την επιλογή, την αποθήκευση και την ανταλλαγή σπόρων, διασφαλίζοντας ότι η ποιότητα των σπόρων παραμένει εξειδικευμένη ως προς το πλαίσιο και περιβαλλοντικά ανθεκτική.

Αναστοχαστικές ερωτήσεις

1. Πώς επηρεάζει η αντικατάσταση των τοπικών ποικιλιών καλλιεργειών με ομοιόμορφους εμπορικούς σπόρους την ικανότητα των γεωργικών συστημάτων να προσαρμόζονται στην περιβαλλοντική αλλαγή;
2. Γιατί είναι σημαντική η εμπλοκή των αγροτών στη διατήρηση και την επιλογή σπόρων για τη διατήρηση τόσο της περιβαλλοντικής ανθεκτικότητας όσο και της τοπικής γνώσης;

1.3 Απώλεια βιοποικιλότητας

Η απώλεια βιοποικιλότητας συνιστά μία από τις βαθύτερες περιβαλλοντικές προκλήσεις που επηρεάζουν παγκοσμίως τα γεωργικά συστήματα. Οφείλεται σε έναν συνδυασμό διαρθρωτικών παραγόντων που είναι ενσωματωμένοι στα βιομηχανικά συστήματα τροφίμων, συμπεριλαμβανομένης της υπερβολικής εξάρτησης από περιορισμένο αριθμό ποικιλιών καλλιεργειών υψηλής απόδοσης, της ευρείας υιοθέτησης συστημάτων μονοκαλλιέργειας, της καταστροφής και του κατακερματισμού ημι-φυσικών ενδιαιτημάτων, και της εντατικής χρήσης συνθετικών φυτοφαρμάκων και λιπασμάτων. Συνολικά, αυτές οι διεργασίες έχουν αναδιαμορφώσει τα αγροτικά τοπία σε απλοποιημένα και ιδιαίτερα εξειδικευμένα συστήματα που δίνουν προτεραιότητα στη βραχυπρόθεσμη παραγωγικότητα εις βάρος της οικολογικής ακεραιότητας και της μακροπρόθεσμης ανθεκτικότητας (Altieri, 1995; Gliessman, 2014).

Σε επίπεδο καλλιεργειών, η κυριαρχία μιας στενής γενετικής βάσης έχει μειώσει σημαντικά την ποικιλότητα εντός των αγρών και μεταξύ περιοχών. Η επαναλαμβανόμενη καλλιέργεια των ίδιων ποικιλιών σε μεγάλες εκτάσεις δημιουργεί ομοιόμορφα αγροοικοσυστήματα που στερούνται λειτουργικής πλεονασματικότητας. Σε οικολογικούς όρους, αυτό σημαίνει ότι όταν εμφανίζεται ένας παράγοντας πίεσης όπως μια προσβολή από επιβλαβείς οργανισμούς, μια ασθένεια ή ακραίος καιρός, το σύστημα έχει περιορισμένη ικανότητα να αντισταθμίσει ή να προσαρμοστεί. Η προκύπτουσα ευαλωτότητα συχνά οδηγεί σε αλυσιδωτές επιπτώσεις, συμπεριλαμβανομένων εκτεταμένων απωλειών καλλιεργειών και αυξημένης εξάρτησης από χημικές εισροές για τη σταθεροποίηση της παραγωγής (Altieri and Nicholls, 2017).

Τα συστήματα μονοκαλλιέργειας ενισχύουν περαιτέρω την απώλεια βιοποικιλότητας εξαλείφοντας τη δομική και βιολογική πολυπλοκότητα. Τα φυσικά οικοσυστήματα χαρακτηρίζονται από πολλαπλά είδη που αλληλεπιδρούν σε τροφικά επίπεδα,

δημιουργώντας μηχανισμούς ανατροφοδότησης που ρυθμίζουν τους πληθυσμούς και τις ροές πόρων. Αντίθετα, οι μονοκαλλιέργειες απλοποιούν αυτές τις αλληλεπιδράσεις, αφαιρώντας ενδιαίτηματα για ωφέλιμους οργανισμούς όπως οι επικονιαστές, οι θηρευτές και η εδαφόβια πανίδα. Αυτή η απλοποίηση διαταράσσει την οικολογική ρύθμιση και συμβάλλει στην εμφάνιση εξάρσεων επιβλαβών οργανισμών, οι οποίες συχνά αντιμετωπίζονται μέσω αυξημένης χρήσης φυτοφαρμάκων, ενισχύοντας έναν κύκλο οικολογικής υποβάθμισης (SOCLA, 2015).

Η καταστροφή ενδιαιτημάτων σε κλίμακα τοπίου αποτελεί έναν ακόμη κρίσιμο παράγοντα απώλειας βιοποικιλότητας. Η απομάκρυνση φυτοφρακτών, λιβαδιών, υγροτόπων και παρόχθιων ζωνών για την επέκταση της αροτραίας γης έχει κατακερματίσει τα ενδιαίτηματα και έχει μειώσει την οικολογική συνδεσιμότητα. Αυτά τα στοιχεία του τοπίου διαδραματίζουν καθοριστικό ρόλο στην υποστήριξη της βιοποικιλότητας, παρέχοντας θέσεις φωλεοποίησης, πόρους τροφής και διαδρόμους μετανάστευσης για ένα ευρύ φάσμα οργανισμών. Η απώλειά τους αποδυναμώνει τις υπηρεσίες οικοσυστήματος που λειτουργούν πέρα από τους μεμονωμένους αγρούς, όπως η επικονίαση και ο βιολογικός έλεγχος επιβλαβών οργανισμών, καθιστώντας τις γεωργικές εκμεταλλεύσεις ολοένα και πιο απομονωμένες και οικολογικά εύθραυστες (Korali and Doko, 2017).

Η υπερβολική χρήση συνθετικών φυτοφαρμάκων και λιπασμάτων επιτείνει αυτές τις επιπτώσεις. Τα φυτοφάρμακα συχνά δρουν αδιακρίτως, μειώνοντας πληθυσμούς μη στοχευόμενων οργανισμών και διαταράσσοντας τα τροφικά πλέγματα. Η υπερβολική χρήση λιπασμάτων μεταβάλλει τη χημεία και τη βιολογία του εδάφους, μειώνοντας τη μικροβιακή ποικιλότητα και συμβάλλοντας στην έκπλυση θρεπτικών στοιχείων και στη ρύπανση των υδάτων. Καθώς η βιοποικιλότητα μειώνεται τόσο πάνω όσο και κάτω από το έδαφος, τα αγροοικοσυστήματα χάνουν την ικανότητά τους για αυτορρύθμιση, καθιστώντας τα ολοένα και πιο εξαρτημένα από εξωτερικές εισροές για τη διατήρηση της παραγωγικότητας. Από περιβαλλοντική σκοπιά, η απώλεια βιοποικιλότητας δεν είναι, επομένως, μόνο ένα ζήτημα διατήρησης, αλλά μια άμεση απειλή για τη λειτουργία, τη σταθερότητα και τη βιωσιμότητα των γεωργικών συστημάτων.

1.3.1 Αγροοικολογικές πρακτικές για την αντιμετώπιση της απώλειας βιοποικιλότητας

Η αγροοικολογία ανταποκρίνεται στην απώλεια βιοποικιλότητας μέσω του θεμελιώδους ανασχεδιασμού των γεωργικών συστημάτων ώστε να λειτουργούν ως σύνθετα, προσαρμοστικά αγροοικοσυστήματα, στα οποία η βιολογική ποικιλότητα καλλιεργείται και διαχειρίζεται ενεργά. Αντί να αντιμετωπίζει τη βιοποικιλότητα ως μια εξωτερική ή δευτερεύουσα ανησυχία, η αγροοικολογία την αναγνωρίζει ως ένα λειτουργικό συστατικό που στηρίζει την Παραγωγικότητα, την ανθεκτικότητα και την Περιβαλλοντική βιωσιμότητα.

Κλείσιμο Μεταβολικών Κύκλων. Η Κυκλικότητα της Ζωής

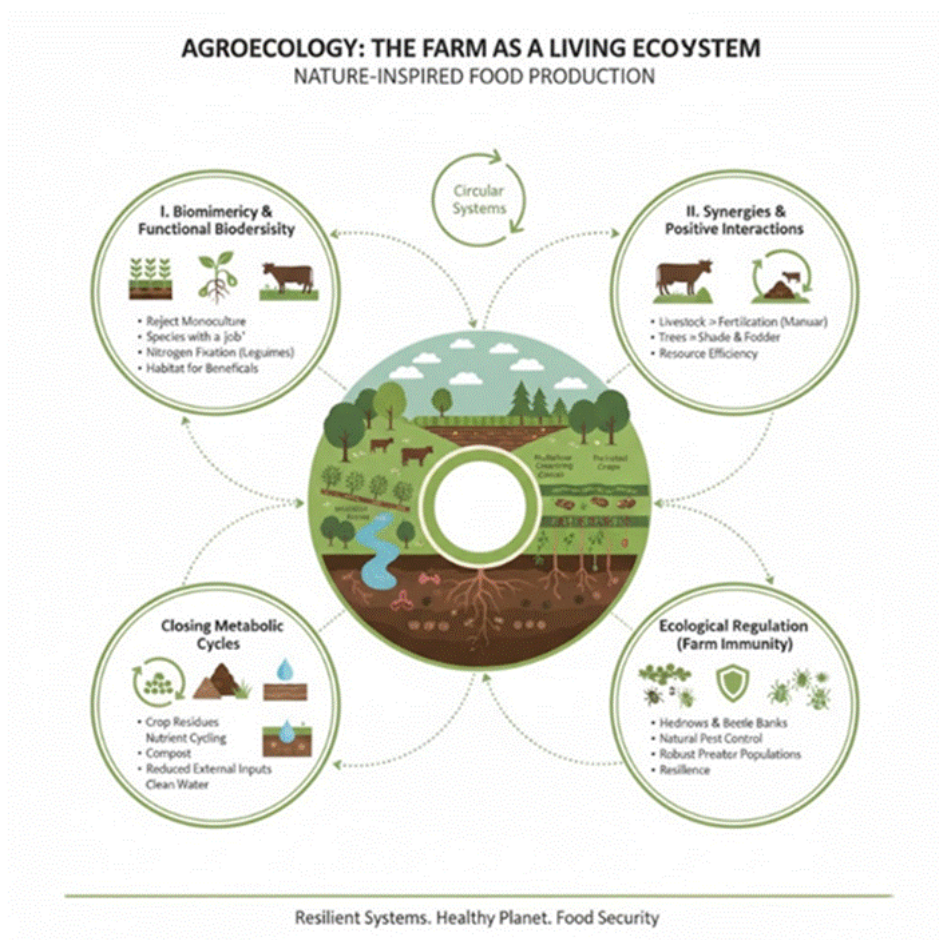

Εικόνα 4. Πηγή: Global Alliance for the Future of Food (<https://futureoffood.org/>)

Η διαφοροποίηση των καλλιεργειών αποτελεί ακρογωνιαίο λίθο αυτής της Προσέγγισης. Οι Πολυκαλλιέργειες και τα συστήματα συγκαλλιέργειας αντικαθιστούν τις μονοκαλλιέργειες, καλλιεργώντας Πολλαπλά είδη ή ποικιλίες μέσα στον ίδιο αγρό. Αυτά τα συστήματα ενισχύουν τις οικολογικές αλληλεπιδράσεις, επιτρέποντας στις καλλιέργειες να καταλαμβάνουν διαφορετικές χωρικές και χρονικές θέσεις, βελτιώνοντας την αξιοποίηση του φωτός, την πρόσληψη θρεπτικών στοιχείων και την αποδοτικότητα χρήσης του νερού. Ταυτόχρονα, η διαφοροποιημένη καλλιέργεια διαταράσσει τους κύκλους επιβλαβών οργανισμών και ασθενειών, μειώνοντας τη διαθεσιμότητα ξενιστών και υποστηρίζοντας πληθυσμούς φυσικών εχθρών, μειώνοντας έτσι την ανάγκη για χημικές παρεμβάσεις (Altieri, 1995).

Η αγροδοσοπονία διευρύνει περαιτέρω τη βιοποικιλότητα ενσωματώνοντας δέντρα και θάμνους στα γεωργικά συστήματα. Αυτή η κατακόρυφη διαφοροποίηση δημιουργεί πολυστρωματικά ενδιαιτήματα που υποστηρίζουν ένα ευρύ φάσμα οργανισμών, ενώ ενισχύουν λειτουργίες οικοσυστήματος όπως η κυκλικότητα των θρεπτικών στοιχείων, η προστασία του εδάφους και η ρύθμιση του μικροκλίματος. Οι ρίζες των δέντρων σταθεροποιούν τα εδάφη και έχουν πρόσβαση σε βαθύτερες δεξαμενές θρεπτικών στοιχείων, ενώ η φυλλόπτωση συμβάλλει στην οργανική ουσία και υποστηρίζει τη βιοποικιλότητα του εδάφους. Συνδυάζοντας πολυετή και ετήσια συστατικά, τα αγροδοσικά συστήματα ενισχύουν την οικολογική συνέχεια και την ανθεκτικότητα κατά τις εποχές και τα έτη (Altieri and Nicholls, 2017).

Η διατήρηση σπόρων και η χρήση τοπικά προσαρμοσμένων ποικιλιών συμπληρώνουν αυτές τις πρακτικές, διατηρώντας τη γενετική ποικιλότητα εντός των συστημάτων καλλιέργειας. Ποικίλοι γενετικοί πληθυσμοί αλληλεπιδρούν διαφορετικά με τις περιβαλλοντικές συνθήκες και τους βιοτικούς παράγοντες, αυξάνοντας τη λειτουργική πλεονασματικότητα και την προσαρμοστική ικανότητα. Αυτή η γενετική ποικιλότητα επιτρέπει στα αγροοικοσυστήματα να ανταποκρίνονται αποτελεσματικότερα σε πιέσεις, μειώνοντας την πιθανότητα εκτεταμένης αποτυχίας και υποστηρίζοντας τη μακροπρόθεσμη σταθερότητα του συστήματος (Gliessman, 2014).

Η διατήρηση και η αποκατάσταση ενδιαιτημάτων σε επίπεδο εκμετάλλευσης και τοπίου είναι ουσιώδεις για την αναδόμηση της οικολογικής υποδομής. Οι φυτοφράκτες, τα περιθώρια αγρών και άλλα ημι-φυσικά στοιχεία παρέχουν ενδιαιτήματα και διαδρόμους

για επικονιαστές, θηρευτές και άλλους ωφέλιμους οργανισμούς. Τα συστήματα Περιστροφικής βόσκησης συμβάλλουν στην ετερογένεια των ενδιαιτημάτων, αποτρέποντας την ομοιόμορφη δομή της βλάστησης, Προωθώντας την Ποικιλότητα των φυτικών ειδών και υποστηρίζοντας τη βιολογική δραστηριότητα του εδάφους. Αυτές οι Πρακτικές ενισχύουν τη συνδεσιμότητα σε επίπεδο τοπίων, επιτρέποντας σε οικολογικές διεργασίες όπως η επικονίαση και ο βιολογικός έλεγχος να λειτουργούν αποτελεσματικά πέρα από τους μεμονωμένους αγρούς (SOCLA, 2015).

Η βιώσιμη διαχείριση επιβλαβών οργανισμών και γονιμότητας μειώνει περαιτέρω την πίεση στη βιοποικιλότητα αντικαθιστώντας τις χημικές εισροές με βιολογικές διεργασίες. Η εφαρμογή κομπόστ και οργανικών λιπασμάτων αυξάνει την οργανική ουσία του εδάφους και υποστηρίζει ποικίλες μικροβιακές κοινότητες που οδηγούν την κυκλικότητα των θρεπτικών στοιχείων και ενισχύουν την υγεία των φυτών. Τα υγιή εδάφη αποτελούν το θεμέλιο των ανθεκτικών αγροοικοσυστημάτων, βελτιώνοντας την ανθεκτικότητα των φυτών σε επιβλαβείς οργανισμούς και ασθένειες και μειώνοντας την ανάγκη για συνθετικές εισροές (Korali and Doko, 2017). Μέσω αυτών των Πρακτικών, η αγροοικολογία αποκαθιστά την ικανότητα των γεωργικών συστημάτων να αυτορρυθμίζονται, κλείνοντας τους κύκλους θρεπτικών στοιχείων και ενισχύοντας τους οικολογικούς μηχανισμούς ανατροφοδότησης.

Συνολικά, αυτές οι αγροοικολογικές Πρακτικές καταδεικνύουν ότι η βιοποικιλότητα δεν αποτελεί μια προαιρετική προσθήκη στα γεωργικά συστήματα, αλλά μια λειτουργική εισροή που επιτρέπει την παραγωγικότητα, τη σταθερότητα και την περιβαλλοντική βιωσιμότητα. Ενισχύοντας την ποικιλότητα σε γενετικό, ειδικό και οικοσυστημικό επίπεδο, η αγροοικολογία αντιμετωπίζει άμεσα τους παράγοντες που προκαλούν απώλεια βιοποικιλότητας, ενώ οικοδομεί ανθεκτικά αγροοικοσυστήματα ικανά να διατηρούν την παραγωγή τροφίμων υπό μεταβαλλόμενες περιβαλλοντικές συνθήκες.

Ο παρακάτω πίνακας συνοψίζει βασικές περιβαλλοντικές προκλήσεις που σχετίζονται με την απώλεια βιοποικιλότητας και την υποβάθμιση των οικοσυστημάτων στα Δυτικά Βαλκάνια, αναδεικνύοντας τις αντίστοιχες αγροοικολογικές Πρακτικές, τα οικολογικά τους αποτελέσματα και τη συνάφειά τους εντός ενός ευρύτερου ευρωπαϊκού πλαισίου.

Πίνακας 1. Αγροοικολογικές Πρακτικές, τα οικολογικά τους αποτελέσματα και η συνάφειά τους εντός ενός ευρύτερου ευρωπαϊκού πλαισίου.

Περιβαλλοντική Πρόκληση	Αγροοικολογική λύση	Οικολογικό αποτέλεσμα	Ενωσιακή/ευρύτερη ευρωπαϊκή συνάφεια
----------------------------	------------------------	--------------------------	--

Διάβρωση εδάφους	Καλλιέργειες κάλυψης & Πέτρινες αναβαθμίδες	Πρόληψη της απώλειας του επιφανειακού εδάφους προς τις θάλασσες των Αδριατικής/Ιονίου	Κοινό στις μεσογειακές χώρες της ΕΕ (Ιταλία, Ελλάδα, Ισπανία)· οι Πέτρινες αναβαθμίδες και οι καλλιέργειες κάλυψης είναι καθιερωμένες Πρακτικές που υποστηρίζονται από την ΚΑΠ
Καλοκαιρινή ξηρασία	Οργανική εδαφοκάλυψη & Αγροδασοπονία	Διατήρηση της εδαφικής υγρασίας χωρίς υπερβολική άρδευση	Ιδιαίτερα σχετικό για τις περιοχές της Νότιας και Κεντρικής ΕΕ που αντιμετωπίζουν αυξανόμενη ξηρασία λόγω της κλιματικής αλλαγής
Απώλεια βιοποικιλότητας	Πολυκαλλιέργειες φυσικών ειδών	Συντήρηση της βαλκανικής “Πράσινης ζώνης”	Συγκρίσιμο με τις Προκλήσεις βιοποικιλότητας σε Περιοχές της ΕΕ με Παρόμοια τοπία και γεωργικά συστήματα.

Ρίσκο εκδήλωσης Πυρκαγιάς	Ελεγχόμενη βόσκηση σε δασολιβαδικά συστήματα	Μείωση του «φορτίου καύσιμης ύλης» (ξηρή θαμνώδης βλάστηση) μέσω φυσικής βόσκησης	Εφαρμόζεται ολοένα και Περισσότερο σε μεσογειακές χώρες της ΕΕ (π.χ. Ισπανία, Πορτογαλία, Γαλλία) ως στρατηγική πρόληψης Πυρκαγιών
---------------------------	--	---	--

Αναστοχαστικές ερωτήσεις

1. Πώς επηρεάζει η απλοποίηση των γεωργικών συστημάτων μέσω της μονοκαλλιέργειας και των χημικών εισροών τη σταθερότητα και την ανθεκτικότητα των οικοσυστημάτων;
2. Γιατί η βιοποικιλότητα θεωρείται λειτουργικό συστατικό των αγροοικοσυστημάτων και όχι μόνο στόχος Περιβαλλοντικής διατήρησης;

1.4 Μη βιώσιμη διαχείριση υδάτων

Το νερό αποτελεί θεμελιώδη πόρο για τη γεωργία, ωστόσο η διαχείρισή του στην Ευρώπη και στα Δυτικά Βαλκάνια έχει καταστεί ολοένα και πιο μη βιώσιμη. Ο γεωργικός τομέας αποτελεί τον τομέα που καταναλώνει το μεγαλύτερο μερίδιο υδατικών πόρων, αντιπροσωπεύοντας περίπου το 40% των συνολικών απολήψεων γλυκού νερού στην Ευρωπαϊκή Ένωση, και έως 60–80% στις άνυδρες περιοχές της νότιας και νοτιοανατολικής Ευρώπης, όπου η άρδευση είναι εκτεταμένη (ΕΕΑ, 2022; Rossi, 2019). Ταυτόχρονα, η κλιματική αλλαγή εντείνει τις πιέσεις σε αυτούς τους περιορισμένους πόρους. Η αύξηση της θερμοκρασίας, οι μεγαλύτερες περιόδους ξηρασίας και οι συχνότερες ξηρασίες μειώνουν τις παροχές των ποταμών και τη συνολική διαθεσιμότητα νερού, καθιστώντας την άρδευση κρίσιμο περιορισμό για τη γεωργική παραγωγικότητα (ΕΕΑ, 2022).

Μία από τις κύριες διαρθρωτικές προκλήσεις είναι η λειψυδρία, η οποία ορίζεται ως η ανισορροπία μεταξύ της ζήτησης νερού και της διαθέσιμης προσφοράς. Στη νότια Ευρώπη και στα Δυτικά Βαλκάνια, οι επαναλαμβανόμενες ξηρασίες έχουν γίνει πιο σοβαρές και πιο συχνές. Ο Ευρωπαϊκός Οργανισμός Περιβάλλοντος αναγνωρίζει τη Μεσογειακή Ευρώπη ως μία από τις περιοχές της ΕΕ που πλήττονται περισσότερο από υδατική καταπόνηση, με χώρες όπως η Ισπανία, η Ιταλία, η Ελλάδα και τμήματα των Δυτικών Βαλκανίων να

Παρουσιάζουν τακτικά δείκτες εκμετάλλευσης νερού Πάνω από βιώσιμα όρια (ΕΕΑ, 2022). Οι κλιματικές Προβολές υποδεικνύουν ότι οι ετήσιες Παροχές των Ποταμών στη νότια Ευρώπη θα μπορούσαν να μειωθούν έως και κατά 30% έως τα μέσα του αιώνα, εντείνοντας τον ανταγωνισμό για το νερό μεταξύ της γεωργίας, των οικοσυστημάτων και των αστικών χρήσεων (EC, 2025).

Στενά συνδεδεμένο με τη λειψυδρία είναι το ζήτημα της υπεράντλησης υπόγειων υδάτων. Η αρδευόμενη γεωργία βασίζεται σε μεγάλο βαθμό στα υπόγεια ύδατα, ιδίως όπου τα επιφανειακά ύδατα είναι Περιορισμένα. Σε τμήματα της Ισπανίας, της Ιταλίας και των Δυτικών Βαλκανίων, οι υδροφορείς εξαντλούνται ταχύτερα από ό,τι μπορούν να αναπληρωθούν φυσικά. Ο ΔΟΤΓ εκτιμά ότι το 20–25% των υπόγειων υδάτων που χρησιμοποιούνται για άρδευση στην Ευρώπη αντλείται με μη βιώσιμο τρόπο, με αποτέλεσμα την πτώση της στάθμης του νερού, την αύξηση του κόστους άντλησης και την αλάτωση σε Παράκτιες Περιοχές. Μόλις εξαντληθούν, οι υδροφορείς μπορεί να χρειαστούν δεκαετίες ή ακόμη και αιώνες για να ανακάμψουν, απειλώντας τη μακροπρόθεσμη βιωσιμότητα των γεωργικών συστημάτων (FAO, 2020).

Οι αναποτελεσματικές Πρακτικές άρδευσης επιδεινώνουν περαιτέρω αυτές τις πιέσεις. Συμβατικές τεχνικές όπως η κατάκλυση ή η άρδευση σε αυλάκια συνδέονται με σημαντικές απώλειες λόγω εξάτμισης, απορροής και διαρροών. Σε επίπεδο ΕΕ, έως και το 50% του αρδευτικού νερού μπορεί να χάνεται πριν φτάσει στις καλλιέργειες, ιδίως όπου οι υποδομές είναι Παλαιές ή κακώς διαχειριζόμενες (FAO, 2017; ΕΕΑ, 2022). Αυτές οι αναποτελεσματικότητες αυξάνουν τις συνολικές απολήψεις νερού χωρίς να βελτιώνουν την Παραγωγικότητα των καλλιεργειών, εντείνοντας την Περιβαλλοντική καταπόνηση.

Πέρα από τα ζητήματα που αφορούν την Ποσότητα, η ρύπανση των υδάτων από τη γεωργία αποτελεί μείζονα Περιβαλλοντική ανησυχία. Η απορροή και η έκπλυση συνθετικών λιπασμάτων και φυτοφαρμάκων ρυπαίνουν Ποτάμια, λίμνες και υπόγεια ύδατα. Η ρύπανση από νιτρικά είναι εκτεταμένη, με πάνω από το 30% των σταθμών παρακολούθησης υπόγειων υδάτων σε γεωργικές Περιοχές να υπερβαίνουν ασφαλείς συγκεντρώσεις νιτρικών, δημιουργώντας κινδύνους για την ανθρώπινη υγεία και τα υδάτινα οικοσυστήματα. Στα Δυτικά Βαλκάνια, η Περιορισμένη επεξεργασία λυμάτων και η αδύναμη ρύθμιση της χρήσης αγροχημικών αυξάνουν περαιτέρω την ευαλωτότητα των επιφανειακών και υπόγειων υδάτινων σωμάτων (EC, 2025).

Η μη βιώσιμη διαχείριση του νερού συνδέεται επίσης στενά με την υποβάθμιση του εδάφους. Εδάφη με χαμηλή οργανική ουσία συγκρατούν λιγότερο νερό και παράγουν μεγαλύτερη απορροή, αυξάνοντας την ευαλωτότητα τόσο σε ξηρασία όσο και σε πλημμύρες. Οι αγρότες συχνά ανταποκρίνονται στη μείωση της διαθεσιμότητας νερού αυξάνοντας την άρδευση, ανοίγοντας βαθύτερες γεωτρήσεις ή εντείνοντας τη χρήση εισροών, δημιουργώντας έναν αρνητικό βρόχο ανατροφοδότησης που αυξάνει το κόστος και την περιβαλλοντική πίεση, ενώ μειώνει τη μακροπρόθεσμη ανθεκτικότητα (ΕΕΑ, 2022).

Συνολικά, η μη βιώσιμη διαχείριση του νερού δεν αποτελεί μόνο περιβαλλοντική πρόκληση αλλά και διαρθρωτική αδυναμία των υφιστάμενων γεωργικών συστημάτων. Χωρίς αλλαγές στον τρόπο με τον οποίο το νερό συλλέγεται, αποθηκεύεται και χρησιμοποιείται, η γεωργία στην Ευρώπη και στα Δυτικά Βαλκάνια θα παραμένει ολοένα και πιο ευάλωτη στην κλιματική μεταβλητότητα και στα ακραία καιρικά φαινόμενα.

1.4.1 Αγροοικολογικές πρακτικές για την εξασφάλιση βιώσιμης διαχείρισης των υδάτων

Η αγροοικολογία προωθεί μια θεμελιωδώς διαφορετική προσέγγιση στη διαχείριση του νερού. Αντί να βασίζεται σε συνεχώς αυξανόμενη άντληση νερού, τα αγροοικολογικά συστήματα αποσκοπούν στη μείωση της ζήτησης νερού, στην ενίσχυση της αποδοτικότητας χρήσης του νερού και στην αύξηση της φυσικής αποθήκευσης νερού εντός των εδαφών και των τοπίων. Αυτές οι πρακτικές αντιμετωπίζουν τους κύριους καθοριστικούς παράγοντες της μη βιώσιμης διαχείρισης του νερού, δηλαδή τη λειψυδρία, την υπεράντληση, την αναποτελεσματική άρδευση και τη ρύπανση, βελτιώνοντας τον τρόπο με τον οποίο τα όμβρια και το εδαφικό νερό συλλέγονται, αποθηκεύονται και χρησιμοποιούνται.

Συλλογή όμβριων υδάτων και επιτόπια κατακράτηση νερού στην εκμετάλλευση

Η πρακτική αυτή περιλαμβάνει τη συλλογή των βροχοπτώσεων εκεί όπου πέφτουν και την αποθήκευσή τους για μεταγενέστερη χρήση. Οι τεχνικές περιλαμβάνουν λιμνούλες/δεξαμενές εντός της εκμετάλλευσης, μικρούς ταμειυτήρες, αναχώματα κατά τις ισοΰψεις, αυλακώσεις/τάφρους κατακράτησης και δεξαμενές. Επιπλέον, οι μικρολεκάνες συλλογής και οι λεκάνες φύτευσης συγκεντρώνουν το νερό γύρω από τις καλλιέργειες,

ενισχύοντας τη διήθηση και μειώνοντας την επιφανειακή απορροή (FAO, 2017). Με την κατακράτηση του νερού επιτόπου, αυτές οι δομές μειώνουν την εξάρτηση από ποτάμια και υπόγεια ύδατα, ενώ παρέχουν ένα απόθεμα κατά τις ξηρές περιόδους.

Εικόνα 5. Παράδειγμα λιμνούλας/δεξαμενής εντός της εκμετάλλευσης (Πηγή: [Kisan Farm Pond Scheme](#))



Εικόνα 6. Παράδειγμα αυλακώσεων/τάφρων κατακράτησης (Πηγή: [Permaculture apprentice](#))

εδάφους και εδαφοκάλυψη

Τα εδάφη λειτουργούν ως φυσικοί ταμιευτήρες νερού, και η αύξηση της οργανικής ουσίας του εδάφους βελτιώνει τη δομή του εδάφους, τη διήθηση και την ικανότητα συγκράτησης νερού. Πρακτικές όπως οι καλλιέργειες κάλυψης, η εδαφοκάλυψη και η διατήρηση των υπολειμμάτων καλλιέργειας προστατεύουν την επιφάνεια του εδάφους, μειώνουν την εξάτμιση και περιορίζουν τη διάβρωση. Η μειωμένη ή ελάχιστη κατεργασία διατηρεί περαιτέρω τη δομή του εδάφους και τη συνέχεια των πόρων, επιτρέποντας σε περισσότερο νερό να διηθηθεί και να παραμείνει στο εδαφικό προφίλ (FAO, 2017).

Διαφοροποίηση καλλιεργειών και διαχείριση βάθους ριζικού συστήματος

Τα διαφοροποιημένα συστήματα καλλιέργειας αξιοποιούν διαφορετικές αρχιτεκτονικές ριζών για την πρόσβαση στο νερό του εδάφους σε διάφορα βάθη. Η αμειψισπορά, η συγκαλλιέργεια και η ενσωμάτωση ειδών με βαθύ ριζικό σύστημα ενισχύουν τη συνολική αποδοτικότητα χρήσης του νερού και μειώνουν τη μέγιστη ζήτηση νερού. Διαμοιράζοντας τις ανάγκες σε νερό σε πολλαπλές καλλιέργειες και στρώματα εδάφους, αυτές οι πρακτικές

βελτιώνουν την ανθεκτικότητα υπό συνθήκες μεταβαλλόμενων βροχοπτώσεων (FAO, 2017).



Εικόνα 7. Παράδειγμα αρχιτεκτονικής ριζών (Πηγή: Adobe Stock)

Αγροδασοπονία και φυτοτεχνικές δομές

Η ενσωμάτωση δέντρων, φυτοφρακτών ή ανεμοφρακτών εντός των αγροτεμαχίων μεταβάλλει τις ροές νερού τόσο σε επίπεδο αγρού όσο και σε επίπεδο τοπίου. Οι ρίζες των δέντρων βελτιώνουν τη δομή του εδάφους και προάγουν βαθύτερη διήθηση, ενώ η υπέργεια βιομάζα μειώνει την ταχύτητα του ανέμου και την εξατμισοδιαπνοή. Οι φυτικές λωρίδες και οι δενδροστοιχίες μπορούν να επιβραδύνουν την απορροή και να αυξήσουν την αναπλήρωση του εδάφους, ενισχύοντας τη διαθεσιμότητα νερού στη ριζόσφαιρα (Mitronά et al., 2025).

ΑΠοδοτικές τεχνικές άρδευσης Προσαρμοσμένες σε αγροοικολογικά συστήματα



Όπου η άρδευση είναι αναγκαία, η αγροοικολογία ενθαρρύνει συστήματα χαμηλής πίεσης, όπως στάγδην ή μικρο-άρδευση, συχνά σε συνδυασμό με Παρακολούθηση της εδαφικής υγρασίας. Αυτές οι τεχνικές Παρέχουν νερό απευθείας στις ρίζες των φυτών, μειώνοντας τις απώλειες από εξάτμιση και βαθιά διήθηση. Η αποδοτική άρδευση δεν αποσκοπεί στη μεγιστοποίηση της Παροχής νερού αλλά στη μείωση της ζήτησης νερού, ιδίως όταν συνδυάζεται με συμπληρωματικές Πρακτικές διαχείρισης εδάφους και καλλιεργειών (Rossi, 2019).

Εικόνα 8. Παράδειγμα στάγδην άρδευσης (Πηγή: Adobe Stock)

Αναστοχαστικές ερωτήσεις

1. Πώς βελτιώνει η αύξηση της οργανικής ουσίας του εδάφους τη διαθεσιμότητα νερού για τις καλλιέργειες;
2. Πώς συμβάλλουν οι μη βιώσιμες γεωργικές Πρακτικές στη ρύπανση του νερού;

1.5 Συμπεράσματα

Η Περιβαλλοντική διάσταση της αγροοικολογίας αναδεικνύει τον κεντρικό ρόλο των οικολογικών διεργασιών στη διατήρηση της γεωργικής Παραγωγής σε μακροπρόθεσμο ορίζοντα. Καθ' όλη τη διάρκεια αυτής της ενότητας, τα εδάφη, το νερό, η βιοποικιλότητα και οι σπόροι εξετάστηκαν ως αλληλένδετα και ζωντανά συστατικά των αγροοικοσυστημάτων, των οποίων η υποβάθμιση υπονομεύει τόσο την Περιβαλλοντική βιωσιμότητα όσο και την ανθεκτικότητα των γεωργικών συστημάτων. Η ανάλυση δείχνει ότι πολλές από τις Περιβαλλοντικές Προκλήσεις που αντιμετωπίζει η γεωργία— υποβάθμιση του εδάφους, απώλεια βιοποικιλότητας, γενετική διάβρωση και μη βιώσιμη χρήση του νερού—εδράζονται σε απλοποιημένα, εξαρτημένα από εισροές Πρότυπα Παραγωγής που διαταράσσουν την οικολογική λειτουργία.

Σε όλες αυτές τις Προκλήσεις, οι αγροοικολογικές Προσεγγίσεις επιδεικνύουν ισχυρή ικανότητα αποκατάστασης των λειτουργιών των οικοσυστημάτων και μείωσης της ευαλωτότητας στην κλιματική μεταβλητότητα. Με την αναδόμηση της οργανικής ουσίας του εδάφους, την ενίσχυση της βιολογικής ρύθμισης και τη βελτίωση της κατακράτησης νερού σε επίπεδο αγρού και τοπίου, οι αγροοικολογικές Πρακτικές συμβάλλουν στη μείωση της διάβρωσης, στην πιο αποδοτική χρήση πόρων και στη μεγαλύτερη σταθερότητα των συστημάτων. Αντί να αντισταθμίζει την υποβάθμιση μέσω εξωτερικών εισροών, η αγροοικολογία αποκαθιστά τα οικολογικά θεμέλια της γεωργικής Παραγωγικότητας.

Η ενότητα υπογραμμίζει επίσης τη σημασία της διατήρησης της Ποικιλότητας εντός των αγροοικοσυστημάτων. Η γενετική, ειδική και οικοσυστημική Ποικιλότητα ενισχύει την Προσαρμοστική ικανότητα, υποστηρίζει τις οικολογικές αλληλεπιδράσεις και μειώνει την εξάρτηση από εξωτερικές εισροές. Τα συστήματα σπόρων υπό την καθοδήγηση των αγροτών και οι τοπικά Προσαρμοσμένες Ποικιλίες διαδραματίζουν καθοριστικό ρόλο στη διατήρηση αυτής της Ποικιλότητας και στην ενίσχυση της ανθεκτικότητας υπό μεταβαλλόμενες Περιβαλλοντικές συνθήκες.

Συμπερασματικά, αυτή η ενότητα καταδεικνύει ότι η αγροοικολογία προσφέρει ένα ισχυρό Περιβαλλοντικό Πλαίσιο για την αντιμετώπιση της κλιματικής αλλαγής, της υποβάθμισης του εδάφους, της λειψυδρίας και της απώλειας βιοποικιλότητας στην Ευρώπη, στα Δυτικά Βαλκάνια και Πέραν αυτών. Εστιάζοντας στην αναγέννηση των οικολογικών διεργασιών, οι αγροοικολογικές Προσεγγίσεις υποστηρίζουν ανθεκτικά γεωργικά συστήματα που διατηρούν τόσο την Παραγωγή τροφίμων όσο και την Περιβαλλοντική ακεραιότητα. Εντός του ευρύτερου συνόλου ενοτήτων αγροοικολογίας, αυτή η Περιβαλλοντική οπτική συμπληρώνει τις οικονομικές, κοινωνικοπολιτισμικές και πολιτικές διαστάσεις, συμβάλλοντας από κοινού σε μια ολοκληρωμένη κατανόηση της αγροοικολογίας ως οδού για βιώσιμο μετασχηματισμό των συστημάτων τροφίμων.

1.6 Βιβλιογραφία

Altieri, M. A. (1995). *Agroecology: The science of sustainable agriculture*. Westview Press.

Altieri, M. A., & Nicholls, C. I. (2017). The adaptation and resilience strategies of ancestral farmers to climate change. *Journal of Agricultural and Environmental Ethics*, 30(3), 1–19. <https://doi.org/10.1007/s10806-017-9689-9>

EC. (2020). *Nitrates Directive: Monitoring and water quality in agricultural areas*. European Commission. https://environment.ec.europa.eu/topics/water/nitrates_en

EC. (2021). *EU Soil Strategy for 2030: Reaping the benefits of healthy soils for people, food, nature and climate*. European Commission. https://environment.ec.europa.eu/topics/soil-health/soil-strategy-2030_en

EC. (2025). *European Water Resilience Strategy*. European Commission. (Webpage currently draft/announcement based; retrieval via main EC site)

EC. (2025). *Water quality and nitrate pollution in EU agriculture*. European Commission, DG Environment.

EEA. (2019). *The European environment: State and outlook—Soil*. European Environment Agency. <https://www.eea.europa.eu/soer/2019/soil>

EEA. (2021). *Soil erosion by water in Europe*. European Environment Agency.

EEA. (2021). *Water use and environmental pressures from agriculture in Europe*. European Environment Agency.

EEA. (2022). *Europe's groundwater. A key resource under pressure*. European Environment Agency.

EEA. (2022). *Water scarcity and stress in Europe*. European Environment Agency.

FAO. (2017). *The future of food and agriculture: Trends and challenges*. Food and Agriculture Organization of the United Nations.

<https://www.fao.org/3/i6583e/i6583e.pdf>

FAO. (2017). *Voluntary guidelines for sustainable soil management*. Food and Agriculture Organization of the United Nations.

<https://www.fao.org/soils-portal/soil-management/voluntary-guidelines/en/>

FAO. (2017). *Water for sustainable food and agriculture*. Food and Agriculture Organization of the United Nations.

FAO. (2017). *Water management in agroecology: Guidelines for small farms in Europe and the Mediterranean*. Food and Agriculture Organization of the United Nations.

FAO. (2020). *The state of food and agriculture: Overcoming water challenges in agriculture*. Food and Agriculture Organization of the United Nations. <https://www.fao.org/3/cb1447en/cb1447en.pdf>

FAO. (2020). *Groundwater management in European agriculture*. Food and Agriculture Organization of the United Nations.

FAO. (2021). *Managing water sustainably in agriculture: Practices and policies*. Food and Agriculture Organization of the United Nations.

FAO. (2022). *Soil organic carbon: The hidden potential*. Food and Agriculture Organization of the United Nations.

FAO & ITPS. (2015). *Status of the world's soil resources (SWSR): Main report*. Food and Agriculture Organization of the United Nations and Intergovernmental Technical Panel on Soils.

Francis, C., Lieblein, G., Breland, T. A., Salomonsson, L., Geber, U., Sriskandarajah, N., & Langer, V. (2003). Agroecology: The ecology of food systems. *Journal of Sustainable Agriculture*, 22(3), 99–118.

https://doi.org/10.1300/J064v22n03_10

Gliessman, S. R. (2014). *Agroecology: The ecology of sustainable food systems* (3rd ed.). CRC Press.

HLPE. (2019). *Agroecological and other innovative approaches for sustainable agriculture and food systems*. High Level Panel of Experts on Food Security and Nutrition. <http://www.fao.org/hlpe/publications/en/>

IPBES. (2018). *Assessment report on land degradation and restoration*. Intergovernmental Science–Policy Platform on Biodiversity and Ecosystem Services. <https://ipbes.net/assessment-reports/ldr>

IPCC. (2022). *Climate change 2022: Impacts, adaptation and vulnerability*. Intergovernmental Panel on Climate Change.

<https://www.ipcc.ch/report/ar6/wg2/>

Kopali, A., & Doko, A. (2017). *Agroecology: The ecology of sustainable agroecosystems*. Agricultural University of Tirana.

Kremen, C., & Miles, A. (2012). Ecosystem services in biologically diversified versus conventional farming systems: Benefits, external costs, and trade-offs. *Ecology and Society*, 17(4), Article 40. <https://doi.org/10.5751/ES-05035-170440>

Mitrová, A. M., Vichta, T., Zapletal, P., Volánek, J., Neubauer, Š., & Vranová, V. (2025). Effects of tree features on hydrophysical soil properties in European agroforestry systems: Systematic review. *Agroforestry Systems*, 99, 246.

Panagos, P., Borrelli, P., Meusburger, K., Yu, B., Klik, A., Lim, K. J., ... Alewell, C. (2015). The new assessment of soil loss by water erosion in Europe. *Environmental Science & Policy*, 54, 438–447.

<https://doi.org/10.1016/j.envsci.2015.08.012>

Rossi, R. (2019). *Irrigation in EU agriculture*. European Parliament Research Service.

Silva, V., Mol, H. G. J., Zomer, P., Tienstra, M., Ritsema, C. J., & Geissen, V. (2023). Pesticide impacts on soil microbial communities and nutrient cycling: A review. *Science of the Total Environment*, Advance online publication.

SOCLA. (2015). *Agroecology: Key concepts, principles and practices*. Sociedad Científica Latinoamericana de Agroecología.

Tittonell, P. (2014). Ecological intensification of agriculture—Sustainable by nature. *Current Opinion in Environmental Sustainability*, 8, 53–61.

<https://doi.org/10.1016/j.cosust.2014.08.006>

ΚΟΙΝΩΝΙΚΟΠΟΛΙΤΙΣΜΙΚΗ ΔΙΑΣΤΑΣΗ

Σύντομη περιγραφή

Η ενότητα αυτή αναδεικνύει τον ζωτικό ρόλο των κοινωνικοπολιτισμικών Παραγόντων στη διατήρηση των αγροοικολογικών συστημάτων και των αγροτικών μέσων βιοπορισμού. Διερευνά Προκλήσεις όπως η διάβρωση της Παραδοσιακής γνώσης, η απώλεια της διατροφικής Ποικιλότητας, η αδύναμη κοινοτική οργάνωση, η Περιθωριοποίηση της αγροτικής νεολαίας και οι έμφυλες ανισότητες. Οι συμμετέχοντες θα μάθουν αγροοικολογικές Προσεγγίσεις που αναγνωρίζουν και ενσωματώνουν την τοπική γνώση, Προωθούν Πολιτισμικά κατάλληλες δίαιτες και ενισχύουν τη συμπεριληπτική κοινοτική συνεργασία. Η ενότητα αναδεικνύει επίσης τη σημασία της συμμετοχικής εκπαίδευσης και της ισότιμης συμμετοχής των γυναικών και των νέων ως βασικών μοχλών για ανθεκτική και βιώσιμη αγροτική ανάπτυξη.

Μαθησιακά αποτελέσματα

1. Εντοπισμός βασικών κοινωνικοπολιτισμικών Προκλήσεων που επηρεάζουν την αγροοικολογική βιωσιμότητα, συμπεριλαμβανομένης της διάβρωσης της Παραδοσιακής γνώσης, της απώλειας της διατροφικής Ποικιλότητας και του κατακερματισμού της κοινότητας.
2. Εξήγηση της σημασίας της ενσωμάτωσης της τοπικής γνώσης και των Πολιτισμικών Πρακτικών στις αγροοικολογικές Προσεγγίσεις.
3. Περιγραφή στρατηγικών για την Προώθηση της κοινοτικής οργάνωσης, της συμμετοχής και της συλλογικής δράσης για τη διαχείριση Πόρων και αγροοικολογικές Πρωτοβουλίες.
4. Αναγνώριση των ρόλων και των συνεισφορών των γυναικών και των νέων στην αγροοικολογία και να αναπτύσσουν συμπεριληπτικές Προσεγγίσεις για την ενδυνάμωση αυτών των ομάδων.
5. Σχεδιασμός συμμετοχικών μαθησιακών δραστηριοτήτων και κοινοτικών εκδηλώσεων που ενισχύουν την κοινωνική συνοχή, την ανταλλαγή γνώσης και την Πολιτισμική ταυτότητα στις αγροτικές κοινότητες.

2. Εισαγωγή στην κοινωνικοπολιτισμική διάσταση

Η δεύτερη διάσταση της αγροοικολογίας είναι η κοινωνικοπολιτισμική, η οποία επικεντρώνεται στα κοινωνικά και πολιτισμικά χαρακτηριστικά που διαμορφώνουν τη γεωργία. Σε πολλά μέρη του κόσμου, η γεωργία αποτελεί ένα από τα πιο συνηθισμένα επαγγέλματα και, επομένως, προσφέρει πολλά είδη ευκαιριών στις τοπικές κοινωνίες. Η κοινωνική και πολιτισμική διάσταση αναδεικνύει ότι η γεωργία δεν είναι μόνο μια τεχνική δραστηριότητα αλλά και ένας τρόπος ζωής βαθιά ριζωμένος στον πολιτισμό, την ταυτότητα, τις παραδόσεις, τις καινοτομίες και τη γνώση των τοπικών κοινοτήτων. Οι εμπειρίες των αγροτών, οι παραδοσιακές πρακτικές και οι σχέσεις τους μέσα στις κοινότητες τους διαδραματίζουν βασικό ρόλο στον τρόπο με τον οποίο παράγεται η τροφή, συμβάλλοντας σε υγιεινές, ποικίλες, εποχικές και πολιτισμικά νοσηματοδοτημένες δίαιτες (CIDSE, 2018). Η αγροοικολογία εξαρτάται σε μεγάλο βαθμό από τη γνώση, τη συνεργασία, την εμπιστοσύνη και τις οριζόντιες ανταλλαγές, ιδίως από τη μάθηση από αγρότη σε αγρότη και τις συμμαχίες όπου τόσο οι αγρότες όσο και οι ερευνητές συμμετέχουν ισότιμα. Αυτή η διάσταση δίνει επίσης έμφαση στην αλληλεγγύη και τον διάλογο μεταξύ πολιτισμικά διαφορετικών ομάδων, συμπεριλαμβανομένης της επικοινωνίας μεταξύ αγροτικών και αστικών πληθυσμών, που βοηθούν διαφορετικές κοινότητες να συνδεθούν μέσω κοινών αξιών ακόμη και όταν οι πρακτικές τους διαφέρουν. Ταυτόχρονα, η αγροοικολογία σέβεται την ανθρώπινη ποικιλομορφία και προωθεί την ένταξη υποστηρίζοντας τη συμμετοχή και την ηγεσία των γυναικών, των νέων και ατόμων όλων των φύλων, εθνοτήτων, θρησκειών και προσανατολισμών. Συχνά βασίζεται στην εμπιστοσύνη που εδραιώνεται μεταξύ παραγωγών και καταναλωτών, αντί για ακριβές εξωτερικές πιστοποιήσεις, ενθαρρύνοντας εναλλακτικές όπως τα Συμμετοχικά Συστήματα Εγγύησης (ΣΣΕ) και η Γεωργία Υποστηριζόμενη από την Κοινότητα (ΚΥΓ). Τελικά, η κοινωνικοπολιτισμική διάσταση αναδεικνύει ότι οι ισχυρές, συμπεριληπτικές κοινότητες, συνδεδεμένες τόσο πνευματικά όσο και υλικά με τη γη τους, είναι θεμελιώδεις για την οικοδόμηση βιώσιμων και ανθεκτικών αγροοικολογικών συστημάτων (ibid)

Η αγροοικολογία συχνά περιγράφεται ως ένας τρόπος καλλιέργειας, αλλά είναι καλύτερο να κατανοείται ως μια συνολική προσέγγιση στα συστήματα τροφίμων που φέρνει την οικολογία σε συνάρτηση με ζητήματα γνώσης, εξουσίας και καθημερινής ζωής. Θέτει

ερωτήματα όχι μόνο για το πώς παράγεται η τροφή, αλλά και για το ποιος διαμορφώνει τους κανόνες της Παραγωγής, Ποια γνώση αναγνωρίζεται και ποιος ωφελείται σε αυτή τη διαδικασία. Για τον λόγο αυτό, η κοινωνικοπολιτισμική διάσταση είναι κεντρική στο πώς λειτουργεί η αγροοικολογία και στο τι επιδιώκει να αλλάξει. Η διερεύνηση αυτής της διάστασης σημαίνει να δίνεται προσοχή στις ταυτότητες και τους ρόλους των ανθρώπων, στις σχέσεις της κοινότητας, στις τοπικές παραδόσεις, στις έμφυλες δυναμικές και στους τρόπους με τους οποίους παραγωγοί και καταναλωτές συνδέονται μέσω της τροφής. Για τον λόγο αυτό, η αγροοικολογία έχει γίνει ζήτημα του «ανήκειν» όσο και ζήτημα βιωσιμότητας, δημιουργώντας συστήματα τροφίμων που είναι τοπικά, κοινωνικά δίκαια και ανθεκτικά.

Στον σημερινό αγροτικό κόσμο, υπάρχουν πολλά επίμονα ζητήματα που αμφισβητούν την καθημερινή ζωή όχι μόνο των αγροτών, αλλά και της ευρύτερης κοινότητας. Αυτή η ενότητα εστιάζει σε ορισμένες κοινές προκλήσεις που αναδεικνύονται από την κοινωνικοπολιτισμική διάσταση και σε πιθανές λύσεις βασισμένες σε πρακτικές που αναδεικνύονται από την αγροοικολογική θεωρία και στοχεύουν στην αντιμετώπιση αυτών των ζητημάτων. Οι προκλήσεις που παρουσιάζονται σε αυτή την ενότητα περιλαμβάνουν:

- Τη διάβρωση της παραδοσιακής γνώσης και πρακτικών
- Την απώλεια της διατροφικής ποικιλότητας και της διατροφικής κουλτούρας
- Την αδύναμη κοινοτική οργάνωση και συνεργασία
- Την περιθωριοποίηση των αγροτικών κοινοτήτων και της νεολαίας
- Τις έμφυλες και κοινωνικές ανισότητες

Η παρουσίαση κάθε πρόκλησης θα ακολουθείται από μια περιγραφή των προτεινόμενων πρακτικών για τη συγκεκριμένη πρόκληση, όπως αυτές αποτυπώνονται στο αγροοικολογικό πλαίσιο.

2.1 Διάβρωση της παραδοσιακής γνώσης και πρακτικών

Μία από τις σημαντικότερες κοινωνικοπολιτισμικές πιέσεις που αντιμετωπίζουν οι αγροοικολογικές μεταβάσεις είναι η σταδιακή διάβρωση της Παραδοσιακής γνώσης και των καθημερινών γεωργικών Πρακτικών. Η Παραδοσιακή γεωργική γνώση, η οποία μερικές φορές προέρχεται από Προγονικές ή αυτόχθονες Πρακτικές, έχει διατηρηθεί μέσα από πολλά χρόνια και έχει εφαρμοστεί σε διαφορετικές χρονικές Περιόδους και από διαφορετικές κοινότητες. Περιλαμβάνει Πρακτικούς τρόπους διαχείρισης του εδάφους, του νερού, των σπόρων, των καλλιεργειών και του ζωικού κεφαλαίου, Προσαρμοσμένου στις τοπικές συνθήκες. Ωστόσο, αυτή η γνώση συχνά Παραμελείται όταν η σύγχρονη γεωργία Προωθεί τυποποιημένα τεχνικά «Πακέτα» και συμβουλές από εξωτερικούς ειδικούς, καθιστώντας τη τοπική τεχνογνωσία να φαίνεται λιγότερο σημαντική ή μη σχετική.

Σε πολλά αγροτικά πλαίσια, η τοπικά αναπτυγμένη γνώση που έχει χτιστεί μέσα από μακρά εμπειρία, Παρατήρηση και συλλογική μάθηση έχει ολοένα και Περισσότερο αντικατασταθεί από τυποποιημένα τεχνικά Πακέτα που Προωθούνται μέσω υπηρεσιών γεωργικών επεκτάσεων, Προμηθευτών εισροών και αναπτυξιακών Προγραμμάτων. Αν και αυτά τα Πακέτα συχνά Παρουσιάζονται ως σύγχρονα, Αποδοτικά και καθολικά εφαρμόσιμα, μπορούν να αποδυναμώσουν την ικανότητα των αγροτών να Προσαρμόζουν τις Πρακτικές στις δικές τους τοποθεσίες, τα κλίματα και τις Πολιτισμικές Προτιμήσεις τους. Με την πάροδο του χρόνου, αυτό όχι μόνο αλλάζει τον τρόπο με τον οποίο Παράγεται η τροφή, αλλά και αναδιαμορφώνει το ποιος θεωρείται ειδικός, μειώνει το κύρος της γνώσης που εδράζεται στην κοινότητα και μπορεί να διακόψει τη διαγενεακή μετάδοση μέσω της οποίας διατηρούνται οι γεωργικές δεξιότητες, οι ταυτότητες και η Πολιτισμική μνήμη.

Η Παραγωγή επεξεργασμένων και υπερ-επεξεργασμένων τροφίμων έχει σημαντικές συνέπειες στην ποικιλότητα των Παραδοσιακών καλλιεργειών, των κουζινών και των διαιτών. Αυτό συμβαίνει επειδή τα επεξεργασμένα τρόφιμα βασίζονται στη ζήτηση για έναν συγκεκριμένο και συχνά Περιορισμένο αριθμό αποδόσεων και φυτικών ειδών. Αυτό υπονομεύει και μειώνει το ενδιαφέρον για την Παραγωγή ορισμένων Ποικιλιών καλλιεργειών, ενώ εντείνει την Παραγωγή ενός Περιορισμένου αριθμού άλλων. Αυτό σταδιακά οδηγεί στη διάβρωση της Παραδοσιακής γνώσης, στην εξάλειψη ενός σημαντικού

αριθμού φυτικών και καλλιεργούμενων ειδών (ακόμη και με αποτέλεσμα τη μονοκαλλιέργεια), στη μείωση της δύναμης και της αυτονομίας των αγροτών, σε διατροφικές αλλαγές, στη ζημία της τοπικής διατροφικής κληρονομιάς και τελικά σε αποδυναμωμένες πολιτισμικές ταυτότητες (Moeller et al., 2023). Όπως μπορεί να γίνει κατανοητό, αυτές οι εξελίξεις έχουν ισχυρό αντίκτυπο στις κοινωνικές και πολιτισμικές αξίες, ιδίως στις αγροτικές περιοχές, και οδηγούν επίσης στην απουσία τοπικών προσπαθειών καινοτομίας από αγρότη σε αγρότη.

2.1.1 Οφέλη της παραδοσιακής γνώσης και πρακτικών

Η διατήρηση της Παραδοσιακής γνώσης, πέρα από το ότι προσφέρει οικονομικά ή άλλα οφέλη, ωφελεί επίσης την κοινωνία δημιουργώντας και διατηρώντας Πολιτισμικές αξίες. Πρακτικές που χρησιμοποιούνται από διαφορετικές γενιές αγροτών σε ένα τοπικό πλαίσιο, συχνά μεταβιβαζόμενες από μεγαλύτερους αγρότες σε νεότερους επαγγελματίες, οικοδομούν σεβασμό, αίσθημα του ανήκειν, ιστορική συνέχεια και δημιουργούν προσωπικούς δεσμούς τόσο σε επίπεδο ανθρώπινων σχέσεων όσο και τοπικών δεσμών. Συχνά, οι Πρακτικές συνδέονται στενά με το τοπίο, τις εποχές, τα τελετουργικά και τις παραδόσεις ή είναι δεμένες με τοπικές ανάγκες, συμβάλλοντας έτσι σημαντικά στη διαμόρφωση ισχυρών Πολιτισμικών ταυτοτήτων.

Η τοπική γνώση ενδυναμώνει επίσης τους αγρότες αυξάνοντας τα επίπεδα αυτονομίας τους ως προς την εξάρτησή τους από εξωτερικές εισροές, εξειδικευμένη γνώση ή επιρροή. Αυτό επιτρέπει στους αγρότες να έχουν μεγαλύτερη ελευθερία και έλεγχο πάνω στην εργασία τους, στις αποφάσεις τους και στη μελλοντική τους ανάπτυξη, και επίσης ενθαρρύνει καινοτομίες της κοινότητας από τη βάση προς την κορυφή.

Η τοπική διατροφική κληρονομιά, συμπεριλαμβανομένων γεύσεων, πιάτων, πολιτισμών και παραδοσιακών ποικιλιών καλλιεργειών, προστατεύεται επίσης. Σύμφωνα με τους Rahman et al. (2021), η διατροφική κληρονομιά αναφέρεται σε παραδοσιακές πρακτικές σχετικές με την κατανάλωση και την παραγωγή που:

- α) χαρακτηρίζουν τους τρόπους διατροφής συγκεκριμένων ομάδων ανθρώπων, Περιοχών ή εθνών
- β) αξιοποιούν μορφές γνώσης και δεξιότητες, δεξιότητες, μεθόδους, διαδικασίες και εργαλεία
- γ) αποτελούν μέρος συγκεκριμένων Πολιτισμικών ή θρησκευτικών εορτασμών, εορταστικών εκδηλώσεων, Παραστάσεων, εθίμων και τελετουργιών.

Οι Παραδοσιακές Ποικιλίες καλλιεργειών, οι φυλές ζώων και οι μέθοδοι επεξεργασίας τροφίμων είναι συχνά ο λόγος που ένας τόπος έχει τις μοναδικές του γεύσεις. Μέσω της καλλιέργειας τοπικών Ποικιλιών, της εφαρμογής τοπικών Πρακτικών συγκομιδής, ζύμωσης, επεξεργασίας ή μαγειρέματος, οι αγροδιατροφικοί Παραγωγοί συμβάλλουν στη διατήρηση των ουσιωδών στοιχείων μιας διατροφικής κουλτούρας όπως συνταγές, διατροφικές συνήθειες, Παραδόσεις και έναν μοναδικό τρόπο ζωής.

Η τοπική ευημερία συχνά συνδέεται και με ψυχολογικούς Παράγοντες, οι οποίοι σχετίζονται με κοινωνικούς Παράγοντες. Η κοινωνική συνοχή και οι κοινωνικοί δεσμοί είναι υψίστης σημασίας για την ευημερία της κοινότητας. Ισχύει και το αντίθετο: όσο πιο ικανοποιημένα είναι τα μέλη μιας κοινότητας ως προς την Ποιότητα ζωής και τους Πολιτισμικούς δεσμούς, τόσο υψηλότερα θα είναι τα κοινωνικά οφέλη (Ker et al, 2022). Δεδομένου ότι στις αγροτικές Περιοχές οι Πολιτισμικές αξίες εξαρτώνται Πολλές φορές από την Παραδοσιακή γνώση και ότι ο τρόπος ζωής επηρεάζεται Πολλές φορές από το πώς παράγεται η τροφή, η διατήρησή της μπορεί να αποτελέσει καθοριστικό Παράγοντα για την κοινωνική συνοχή και την ευτυχία σε αγροτικά Πλαίσια.

2.1.2 Αξιοποίηση της τοπικής και παραδοσιακής γνώσης

Όχι μόνο η συνεργασία και η ανταλλαγή γνώσης μεταξύ ερευνητών ή μεταξύ αγροτών, αλλά και μεταξύ αγροτών και ερευνητών μπορεί να υπάρξει. Τόσο η Παραδοσιακή όσο και η επιστημονική γνώση μπορούν να οδηγήσουν σε καινοτομία σε αγροοικολογικά Πλαίσια, ιδίως όταν συνδυάζονται (Iuliano et al., 2021). Σε μικρής κλίμακας γεωργικά Περιβάλλοντα,

η Προγονική γνώση μπορεί να συνδυαστεί με σύγχρονες τεχνολογίες και την επικρατούσα επιστημονική γνώση. Αυτός ο συνδυασμός θα δημιουργήσει μια αγροδιατροφική Παραγωγή βασισμένη σε αγροοικολογικές αξίες, η οποία μπορεί να προσφέρει λύσεις σε Προκλήσεις όπως η υποβάθμιση του εδάφους, η διαχείριση του νερού και η Ποικιλότητα των σπόρων. Αυτό δίνει στους αγρότες τη δύναμη να απορρίπτουν τεχνολογίες που υπονομεύουν την τοπική τεχνογνωσία και Πρακτική και που υποστηρίζουν βιομηχανοποιημένες, καταστροφικές και εντατικές μεθόδους Παραγωγής (Torres et al, 2017). Όταν η επιστημονική έρευνα σέβεται και λαμβάνει υπόψη την Παραδοσιακή γνώση της τοπικής γεωργίας, τότε δημιουργείται χώρος για καινοτομία που επιτρέπει όχι μόνο η υπάρχουσα αλλά και νέα γνώση να μεταφερθεί στις μελλοντικές γενιές και στους επαγγελματίες του κλάδου (ibid).

Η συν-δημιουργία γνώσης μπορεί να υποστηριχθεί επιτρέποντας διεπιστημονική εμπλοκή που περιλαμβάνει διαφορετικούς δρώντες όπως Παραγωγούς, εμπόρους, επιστήμονες από διαφορετικά υπόβαθρα και ειδικεύσεις και τοπικούς αγρότες, φέρνοντας έτσι σε επαφή Ποικίλες γνώσεις. Αυτή η διαδικασία συνδυασμού τόσο Πρακτικής όσο και θεωρητικής γνώσης ενισχύει την επιστημονική έρευνα και διασφαλίζει ότι το αποτέλεσμα αντανακλά κοινωνικές Πραγματικότητες και ανταποκρίνεται σε τοπικές ανάγκες (Barríos et al, 2020). Αυτό δεν είναι μια διαδικασία από πάνω προς τα κάτω ή από κάτω προς τα πάνω, αλλά μια Πολυκατευθυντική συνεργασία. Ο αγροοικολογικός συνασπισμός (2024) περιγράφει τις διαδικασίες που περιλαμβάνει ως:

- Πλατφόρμες για την οριζόντια δημιουργία και μεταφορά γνώσης και καλών πρακτικών (π.χ. μάθηση και ανταλλαγές από αγρότη σε αγρότη, συμπεριλαμβανομένων σχολείων αγρού, σχολείων αγρού για το κλίμα, κοινοτήτων Πρακτικής στην αγροοικολογία)
- Ομάδες έρευνας και πειραματισμού αγροτών
- Ανάκτηση, ανάδειξη και διάδοση Παραδοσιακής και αυτόχθονης γνώσης
- Συν-καινοτομία μεταξύ αγροτών και ερευνητών/συμμετοχική έρευνα/ διεπιστημονική έρευνα (σχεδιασμός, υλοποίηση, ανάλυση, αξιολόγηση)
- Βελτιωμένη πρόσβαση στη γνώση για την αγροοικολογία (π.χ. ανάπτυξη ικανοτήτων/ενίσχυση αγροοικολογικών υπηρεσιών επέκτασης, βελτίωση και

ανάπτυξη προγραμμάτων σπουδών αγροοικολογίας, εκπαίδευση καταναλωτών σε τρόφιμα και διατροφή)

- Εμπλοκή και συμμετοχή Παραγωγών και καταναλωτών σε τοπικές κοινοτικές και grassroots οργανώσεις

Οι αγρότες δεν θα εστιάζουν πλέον μόνο σε τυποποιημένα τεχνικά πακέτα ή σε Πρακτικές που είναι προσανατολισμένες μόνο στην αγορά (τεχνικά πακέτα), αλλά αντίθετα θα ενδυναμωθούν και θα έχουν κίνητρο όχι μόνο να προστατεύουν την τοπική ιστορική τους γνώση, αλλά και να συμβάλλουν στην ανάπτυξή της, ώστε να βοηθήσουν τις αγροτικές τους περιοχές να αναπτυχθούν και να ανταποκριθούν στις τρέχουσες ανάγκες.

Μελέτη Περίπτωσης: Εναλλακτική Κοινότητα Πελίτι (Ελλάδα)



Το Πελίτι είναι μια εθελοντική, μη κερδοσκοπική κοινοτική πρωτοβουλία αφιερωμένη στην προστασία της αγροτικής βιοποικιλότητας μέσω της διατήρησης τοπικών σπόρων. Από το 1995, έχει επικεντρωθεί στη συλλογή, την καλλιέργεια και τη δωρεάν διάδοση παραδοσιακών και τοπικών ποικιλιών σπόρων, τοποθετώντας τους σπόρους όχι ως εμπορεύματα αλλά ως κοινή Πολιτισμική και οικολογική γνώση. Με αυτόν τον τρόπο, το Πελίτι συμβάλλει ενεργά στη δημιουργία, τη διατήρηση και την κυκλοφορία αγροοικολογικής γνώσης που εδράζεται σε τοπικές Πρακτικές.

Ένα βασικό στοιχείο του έργου του Πελίτι είναι η ανακάλυψη εκ νέου και η ανάδειξη της παραδοσιακής γνώσης που σχετίζεται με την τοπική βιοποικιλότητα, συμπεριλαμβανομένων μεθόδων καλλιέργειας, επιλογής σπόρων και προσαρμογής σε τοπικές αγροοικολογικές συνθήκες. Αυτή η γνώση μεταδίδεται μέσω Πρακτικών που βασίζονται στην κοινότητα, ανταλλαγών σπόρων, αποστολών για τη συλλογή τοπικών ποικιλιών σε όλη την Ελλάδα και άμεσης εμπλοκής τόσο με ερασιτέχνες όσο και με επαγγελματίες καλλιεργητές. Μέχρι σήμερα, το Πελίτι έχει προμηθεύσει πάνω από 300.000 καλλιεργητές με

μη-ΓΤΟ σπόρους, επιτρέποντας τον Πειραματισμό εντός της εκμετάλλευσης και ενισχύοντας τον ρόλο των αγροτών ως φορέων γνώσης και καινοτόμων.

Το Πελίτι λειτουργεί επίσης ως κόμβος διάδοσης γνώσης, ευαισθητοποιώντας την κοινωνία των Πολιτών και μοιράζοντας τις ελληνικές εμπειρίες διεθνώς μέσω συνεδρίων, φεστιβάλ και δημόσιων διαλέξεων. Τα Φεστιβάλ Σπόρων του, συμπεριλαμβανομένου του Φεστιβάλ Σπόρων Πελίτι και του Ολυμπιακού Φεστιβάλ Σπόρων, ενσαρκώνουν τη φιλοσοφία του Περί μη χρηματικής ανταλλαγής, συλλογικής μάθησης και συνεργασίας, δημιουργώντας ανοιχτούς χώρους για διαγενεακή και διαπολιτισμική ανταλλαγή γνώσης.

Μέσω του αποκεντρωμένου δικτύου του από τοπικές ομάδες και εθελοντές στην Ελλάδα και στο εξωτερικό, το Πελίτι κινητοποιεί Πρακτικές δεξιότητες, βιωματική μάθηση και συλλογική μνήμη για να υποστηρίξει τη διατήρηση σπόρων και την αγροοικολογική μετάβαση. Συνολικά, οι δράσεις του Πελίτι ενισχύουν την επισιτιστική κυριαρχία και τη βιώσιμη γεωργία, αναγνωρίζοντας την αξία της γνώσης των αγροτών, προωθώντας την ανοιχτή πρόσβαση στους φυτικούς γενετικούς πόρους και ενσωματώνοντας την Παραδοσιακή αγροοικολογική γνώση σε σύγχρονες κοινοτικές Πρακτικές.

Διαβάστε Περισσότερα [εδώ](#).

Αναστοχαστικές ερωτήσεις

1. Πώς συμβάλλει η διατήρηση της Παραδοσιακής γνώσης και των Πρακτικών στην κοινωνική συνοχή και την ευημερία της κοινότητας;
2. Ποιοι δεσμοί μεταξύ γεωργικών Πρακτικών και τοπίων, εποχών, τελετουργιών και Παραδόσεων ξεχωρίζουν για εσάς και γιατί έχουν σημασία για την Πολιτισμική ταυτότητα;

2.2 Απώλεια διατροφικής ποικιλότητας και κουλτούρας τροφίμων

Τα βιομηχανοποιημένα συστήματα τροφίμων, και ιδιαίτερα η άνοδος των υπερ-επεξεργασμένων τροφίμων (ΥΤ), έχουν αναδιαμορφώσει σημαντικά τις Παγκόσμιες δίαιτες, οδηγώντας στην απώλεια της διατροφικής Ποικιλότητας και στη διάβρωση των τοπικών διατροφικών Παραδόσεων. Τα ΥΤ, τα οποία συχνά παράγονται μαζικά με εξευγενισμένα συστατικά, πρόσθετα και τεχνητά συντηρητικά, έχουν αντικαταστήσει τα Παραδοσιακά, τοπικά Προερχόμενα τρόφιμα. Αυτά τα ιδιαίτερα επεξεργασμένα Προϊόντα, σχεδιασμένα για ευκολία και σταθερότητα στο ράφι, στερούνται της διατροφικής Ποικιλότητας που συναντάται σε εποχικές, πολιτισμικά διαμορφωμένες δίαιτες (Giampieri et al., 2025). Για παράδειγμα, σε μεσογειακές Περιοχές, η μετατόπιση από ολόκληρα, εποχικά τρόφιμα προς επεξεργασμένα σνακ και γρήγορο φαγητό έχει μειώσει την ελκυστικότητα της μεσογειακής διατροφής, η οποία περιλαμβάνει φρέσκα λαχανικά, όσπρια και τοπικά προερχόμενα δημητριακά (ibid). Είναι χαρακτηριστικό ότι από τα 7000 φυτά που οι άνθρωποι ιστορικά θεωρούσαν τρόφιμα, μόνο τρία από αυτά αντιστοιχούν στο 50% της ενεργειακής πρόσληψης τροφής από φυτά. Το ρύζι, ο αραβόσιτος και το σιτάρι κυριαρχούν στην Παγκόσμια κατανάλωση φυτικών τροφίμων και, επομένως, παράγονται και προτιμώνται έναντι άλλων καλλιεργούμενων φυτών, ειδικά τοπικά προερχόμενων εναλλακτικών ποικιλιών (IPES-food, 2016).

Αυτές οι διατροφικές αλλαγές όχι μόνο υπονομεύουν τη διατροφική Ποιότητα και την ανθρώπινη υγεία, αλλά αποσυνδέουν επίσης τις κοινότητες από τις γεωργικές τους ρίζες, αποδυναμώνοντας τον δεσμό μεταξύ τροφής, τοπικής κουλτούρας και παράδοσης. Αυτή η αλλαγή επηρεάζει την πολιτισμική ταυτότητα, καθώς οι παραδοσιακές διατροφικές πρακτικές συνδέονται στενά με την τοπική γεωργική γνώση. Για παράδειγμα, η απώλεια των εποχικών προϊόντων και η υιοθέτηση παγκοσμιοποιημένων αλυσίδων τροφίμων διαβρώνουν όχι μόνο την επισιτιστική κυριαρχία αλλά και τη διαγενεακή μετάδοση γεωργικών δεξιοτήτων. Καθώς η αστικοποίηση και η μετανάστευση αυξάνονται, πολλές νεότερες γενιές δεν εμπλέκονται πλέον με τη γεωργία ούτε μαθαίνουν για την παραδοσιακή διαχείριση καλλιεργειών, απομονώνοντάς τες περαιτέρω από τα συστήματα τροφίμων τους (IPES-Food, 2016). Η απώλεια της βιοποικιλότητας, μαζί με άλλους παράγοντες όπως οι οικονομικές πιέσεις και άλλα κίνητρα, καθιστά τα αγροτικά τοπία

λιγότερο ελκυστικά και λιγότερο βιώσιμα σε κοινωνικούς, οικονομικούς και Περιβαλλοντικούς όρους. Αυτό έχει ως αποτέλεσμα λιγότεροι άνθρωποι να ζουν και να εργάζονται στην ύπαιθρο, κάτι που με τη σειρά του εντείνει την απώλεια των διατροφικών Παραδόσεων και των Πολιτισμικών διατροφικών συνηθειών (World Food Forum, 2025). Αυτή η απώλεια της διατροφικής κουλτούρας μπορεί να οδηγήσει σε μείωση της Ποικιλίας των τοπικά Προσαρμοσμένων καλλιεργειών, οι οποίες είναι κρίσιμες για την Περιβαλλοντική ανθεκτικότητα και τη συνεχιζόμενη βιωσιμότητα των γεωργικών συστημάτων (FAO, 2012). Η αποδόμηση αυτής της μεταφοράς γνώσης, που συχνά επιδεινώνεται από τα σύγχρονα αστικά πρότυπα ζωής, αποσυνδέει τους ανθρώπους από τις απαρχές της τροφής τους, απειλώντας τόσο την Πολιτισμική κληρονομιά όσο και τη μακροπρόθεσμη οικολογική βιωσιμότητα.

2.2.1 Προώθηση ποικίλων, υγιεινών, πολιτισμικά κατάλληλων τρόπων ζωής

Η απώλεια της διατροφικής Ποικιλότητας και της διατροφικής κουλτούρας είναι ένα από τα κύρια θέματα που η αγροοικολογική θεωρία επιδιώκει να αντιμετωπίσει. Προκειμένου να αντιστραφεί αυτή η ταχεία αλλαγή στις διατροφικές συνήθειες και προτιμήσεις των ανθρώπων, δίνεται ιδιαίτερη σημασία στην επανασύνδεση της γεωργίας με τη διατροφή και τον Πολιτισμό μέσω της Προώθησης διαιτών που είναι τόσο θρεπτικές όσο και Πολιτισμικά κατάλληλες. Υποστηρίζοντας αγροοικολογικές Πρακτικές, ενθαρρύνοντας τοπικά συστήματα τροφίμων και διατηρώντας τη διατροφική κληρονομιά, δίαιτες που σέβονται τόσο τη βιοποικιλότητα όσο και την Πολιτισμική ταυτότητα μπορούν να γίνουν ξανά επίκαιρες.

Στην αγροοικολογική θεωρία, η Προώθηση Ποικίλων, υγιεινών και Πολιτισμικά κατάλληλων διαιτών σημαίνει την υποστήριξη συστημάτων τροφίμων που δεν είναι μόνο οικολογικά βιώσιμα και διατροφικά Ποικίλα, αλλά και συνδεδεμένα με την τοπική κουλτούρα και την Παραδοσιακή γεωργική γνώση. Αυτή η έννοια είναι Παρούσα σε αρκετές βασικές αρχές της αγροοικολογίας, όπως οι αρχές της Ποικιλότητας, της βιωσιμότητας και της συμμετοχής. Μερικές από τις κύριες θεωρητικές Προτάσεις Περιλαμβάνουν:

- Ποικιλότητα στις Αγροοικολογικές Δίαιτες

Η αγροοικολογία τονίζει τη σημασία της αγρο-βιοποικιλότητας, η οποία διασφαλίζει ότι τα γεωργικά συστήματα καλλιεργούν ένα ευρύ φάσμα καλλιεργειών, συμπεριλαμβανομένων Παραδοσιακών και κληρονομημένων Ποικιλιών που είναι Προσαρμοσμένες στα τοπικά κλίματα. Αυτή η Ποικιλότητα υποστηρίζει τη διατροφική Ποικιλότητα και τις τοπικές δίαιτες, προστατεύοντας από τη διάβρωση της τοπικής διατροφικής κουλτούρας. Τα εποχικά, Ποικίλα γεωργικά συστήματα διατηρούν επίσης μια σύνδεση μεταξύ Παραγωγής τροφίμων και Πολιτισμικής ταυτότητας, κρατώντας τις δίαιτες ριζωμένες στις τοπικές Παραδόσεις και στις οικολογικές συνθήκες (FAO, 2021).

- Υγεία μέσω της Αγροοικολογίας

Οι αγροοικολογικές δίαιτες υποστηρίζουν μη επεξεργασμένα ή ελάχιστα επεξεργασμένα τρόφιμα, τα οποία είναι πλούσια σε θρεπτικά συστατικά και απαλλαγμένα από τα συνθετικά χημικά που χρησιμοποιούνται στη συμβατική γεωργία. Η Προώθηση τοπικών, βιώσιμων τροφίμων διασφαλίζει ότι οι τοπικοί πληθυσμοί έχουν πρόσβαση σε θρεπτικές, Πολιτισμικά κατάλληλες δίαιτες, σε ευθυγράμμιση με τις γεωργικές τους Πρακτικές. Αυτές οι δίαιτες συνδέονται επίσης με την επισιτιστική κυριαρχία, όπου οι κοινότητες έχουν έλεγχο πάνω στη γεωργική τους Παραγωγή και στον υγιεινό τρόπο ζωής τους (FAO, 2012).

- Πολιτισμικά Κατάλληλες Δίαιτες

Η αγροοικολογία αναγνωρίζει την αξία της Παραδοσιακής γνώσης και τον ρόλο των τοπικών συστημάτων τροφίμων στη διατήρηση της Πολιτισμικής κληρονομιάς. Στοχεύει να υποστηρίξει συστήματα τροφίμων που προσφέρουν όχι μόνο διατροφική αξία, αλλά και υποστηρίζουν τοπικές μαγειρικές Πρακτικές και διατροφική κουλτούρα, οι οποίες μεταδίδονται μέσα από γενιές (IPES-Food, 2016).

- Σύνδεση της Γεωργίας με τον Πολιτισμό

Η αγροοικολογία θεωρεί τα συστήματα τροφίμων ως ενσωματωμένα στο Πολιτισμικό οικοσύστημα μιας δεδομένης κοινότητας, ιδιαίτερα των αγροτικών κοινοτήτων. Αυτά τα συστήματα στοχεύουν επίσης στην επανασύνδεση των ανθρώπων με τη γη τους και τις διατροφικές τους Παραδόσεις. Αυτή η προσπάθεια περιλαμβάνει την υποστήριξη της διατροφικής γνώσης μεταξύ διαφορετικών γενεών και τη διατήρηση τοπικών Ποικιλιών

καλλιιεργειών, που είναι κεντρικές για την επισιτιστική κυριαρχία και την Πολιτισμική ταυτότητα (FAO, 2012).

Μελέτη Περίπτωσης: Μανιατάκειον Ίδρυμα (Ελλάδα)



Το Μανιατάκειον Ίδρυμα είναι ένα ίδρυμα με έδρα την Κορώνη που υποστηρίζει τη διαφύλαξη και την προώθηση της Μεσογειακής Διατροφής ως ζωντανής άυλης πολιτιστικής κληρονομιάς,

συνδέοντάς την με την τοπική ταυτότητα, το τοπίο και τη βιώσιμη τοπική ανάπτυξη. Έχει συνδεθεί στενά με τον ρόλο της Κορώνης ως «εμβληματικής κοινότητας» της Ελλάδας στην εγγραφή της Μεσογειακής Διατροφής στον κατάλογο της UNESCO και έχει συμβάλει στη διατήρηση του δικτυωμένου έργου διαφύλαξης που ακολούθησε, συμπεριλαμβανομένης της συμμετοχής/εκπροσώπησης σε συναντήσεις συντονισμού με άλλες εμβληματικές κοινότητες και χώρες-εταίρους. Στην πράξη, το Ίδρυμα έχει οργανώσει και φιλοξενήσει δράσεις με απεύθυνση στο κοινό, όπως εκδηλώσεις και φεστιβάλ Μεσογειακής Διατροφής στην Κορώνη, που συνδυάζουν πολιτιστικό πρόγραμμα με εκθέσεις τοπικών προϊόντων και γευσιγνωσίες, και έχει επίσης υλοποιήσει επιστημονικές εκδηλώσεις και εκπαιδευτικές δραστηριότητες (π.χ. συνέδρια, σεμινάρια, εργαστήρια) για να μεταφράσει την έννοια της κληρονομιάς «από τη θεωρία στην πράξη». Υποστηρίζει επίσης τη διάχυση μέσω συνεργασιών και εκδόσεων· παραδείγματα που σημειώνονται από τις τοπικές αρχές περιλαμβάνουν εκδόσεις που τεκμηριώνουν τη διατροφική κληρονομιά της Κορώνης (συνταγές, έθιμα), παράλληλα με ευρύτερο έργο ευαισθητοποίησης για τη Μεσογειακή Διατροφή στην Ελλάδα και στο εξωτερικό.

Διαβάστε Περισσότερα [εδώ](#).

Αναστοχαστικές ερωτήσεις

1. Γιατί είναι σημαντική η διατήρηση Πολιτισμικά κατάλληλων διαιτών στα αγροοικολογικά συστήματα;
2. Πού Παρατηρείτε την ευκολία να επηρεάζει τις επιλογές τροφίμων στο δικό σας πλαίσιο, και τι πιστεύετε ότι αντικαθιστά (εποχικότητα, τοπική προέλευση, κοινά γεύματα, δεξιότητες μαγειρικής κ.λπ.);

2.3 Αδύναμη κοινωνική οργάνωση και συνεργασία

Η σημασία των τοπικών κοινοτήτων είναι υψηλή όσον αφορά την αγροτική ανάπτυξη, τις βιώσιμες μεταβάσεις και τα αγροοικολογικά συστήματα. Ορισμένα από τα βασικά χαρακτηριστικά κάθε υγιούς κοινότητας, όπως η συνεργασία και η εμπιστοσύνη, διαδραματίζουν καθοριστικό ρόλο στην υιοθέτηση και την επιτυχή εφαρμογή Περιβαλλοντικών Πρακτικών που απαιτούν συλλογική δράση. Αυτές μπορούν ενδεικτικά να περιλαμβάνουν τη διατήρηση σπόρων, τη διαχείριση επιβλαβών οργανισμών και τον διαμοιρασμό πόρων. Καθώς έχουν υψηλή κοινωνική αξία και είναι συλλογικού χαρακτήρα, ώστε τα μέλη μιας αγροτικής κοινότητας να αποκομίσουν οφέλη ως προς τη βιωσιμότητα, την οικοδόμηση κοινότητας και την οικονομική υποστήριξη, τα μέλη της κοινότητας πρέπει να δεσμευτούν να συμμετέχουν ενεργά στις συλλογικές δράσεις που έχουν συμφωνηθεί μεταξύ τους (Humagain, 2008).

Ωστόσο, όταν οι αγροτικές κοινότητες είναι κατακερματισμένες, ανοργάνωτες ή υπάρχει έλλειψη συμφωνίας σε αμοιβαία κοινές αξίες όπως η εμπιστοσύνη, η υποστήριξη ή ο συντονισμός, τότε τα αγροοικολογικά κοινοτικά συστήματα που βασίζονται σε συλλογικούς πόρους και στην ανταλλαγή γνώσης δεν μπορούν να ευδοκιμήσουν. Ως αποτέλεσμα, οι αγρότες εργάζονται μεμονωμένα, εστιάζοντας σε ιδιωτικές ή προσωπικές προσπάθειες, λαμβάνοντας αποφάσεις με βάση μόνο το προσωπικό συμφέρον και χωρίς να αποκτούν ή να μοιράζονται γνώση με τους ομοτίμους τους. Επομένως, υπάρχει μειωμένη κοινωνική συνοχή, συλλογική ανθεκτικότητα και βιωσιμότητα όπως περιγράφεται από την αγροοικολογική θεωρία. Αυτό καθιστά επίσης δύσκολο για ενδιαφερόμενους αγρότες να

υιοθετήσουν ή να συμμετάσχουν σε Προσπάθειες βιώσιμων Πρακτικών (Wiesinger, 2007; UNISECO, n.d.).

2.3.1 Ενίσχυση της κοινωνικής οργάνωσης και συνεργασίας

Η αδύναμη κοινοτική οργάνωση και συνεργασία είναι κρίσιμες στη διαδικασία δημιουργίας πιο υπεύθυνων και βιώσιμων τοπικών αγροδιατροφικών συστημάτων. Για τον λόγο αυτό. Οι προτάσεις που βασίζονται στις αξίες της αγροοικολογίας εστιάζουν στην αναδόμηση της εμπιστοσύνης, της επικοινωνίας και της συνεργασίας μέσα στις αγροτικές κοινότητες. Αυτές οι στρατηγικές στοχεύουν στην προώθηση της συλλογικής δράσης, της ανταλλαγής γνώσης και της κοινής ευθύνης για βιώσιμες γεωργικές πρακτικές. Παρακάτω παρουσιάζονται ορισμένες πρακτικές λύσεις για την ενίσχυση της συνεργασίας και της συλλογικής δράσης σε επίπεδο κοινότητας, ώστε να διευκολυνθούν οι τοπικές μεταβάσεις σε βιώσιμες μεθόδους γεωργίας.

- Ίδρυση αγροτικών συλλόγων για συλλογικό σχεδιασμό και διαχείριση πόρων

Ένας από τους πιο αποτελεσματικούς τρόπους για την ενίσχυση της κοινοτικής οργάνωσης είναι η δημιουργία αγροτικών συλλόγων όπως κοινοτικά συμβούλια ή επιτροπές αγροτών. Αυτές οι πλατφόρμες παρέχουν μια επίσημη δομή ώστε οι τοπικοί αγρότες να συζητούν συλλογικές προκλήσεις, να σχεδιάζουν βιώσιμες πρακτικές και να λαμβάνουν αποφάσεις σχετικά με τη διαχείριση κοινών πόρων (π.χ. νερό, σπόροι, γη). Με την οργάνωση σε επιτροπές, οι αγρότες μπορούν να συγκεντρώνουν πόρους, να δημιουργούν συλλογικές στρατηγικές για τον έλεγχο επιβλαβών οργανισμών, να μοιράζονται εργασία και να υποστηρίζουν ο ένας τον άλλο στην υιοθέτηση αγροοικολογικών πρακτικών. Αυτή η προσέγγιση βοηθά επίσης στον μετριασμό του κινδύνου κατακερματισμού και διασφαλίζει ότι οι αγροοικολογικές πρακτικές διαχειρίζονται με τρόπο που αντανακλά τις ανάγκες και τις αξίες της κοινότητας (FAO, 2017).

- Οργάνωση συντονισμένων δραστηριοτήτων όπως Ολοκληρωμένη Διαχείριση Επιβλαβών Οργανισμών, Παραγωγή κομπόστ ή διαχείριση νερού σε Κοινοτική Κλίμακα

Οι συντονισμένες συλλογικές δραστηριότητες είναι ζωτικής σημασίας για να διασφαλιστεί ότι οι αγροοικολογικές Πρακτικές εφαρμόζονται αποτελεσματικά σε επίπεδο κοινότητας. Με την οργάνωση Προγραμμάτων ολοκληρωμένης διαχείρισης Παρασίτων, Πρωτοβουλιών Παραγωγής κομπόστ ή κοινοτικής διαχείρισης νερού, οι κοινότητες μπορούν να μειώσουν σημαντικά το κόστος, να βελτιώσουν την αποδοτικότητα και να ενισχύσουν τα τοπικά δίκτυα γνώσης. Για παράδειγμα, η συντονισμένη διαχείριση επιβλαβών οργανισμών περιλαμβάνει συλλογική δράση για την παρακολούθηση, την πρόληψη και τη διαχείριση εξάρσεων επιβλαβών οργανισμών με τρόπο βιώσιμο και προσαρμοσμένο στις τοπικές γεωργικές Πρακτικές. Αυτές οι δραστηριότητες καλλιεργούν ένα αίσθημα κοινής ευθύνης και διασφαλίζουν ότι τα μέλη της κοινότητας εμπλέκονται τόσο στις Πρακτικές όσο και στις διαδικασίες λήψης αποφάσεων της αγροοικολογίας (Humagrain et al, 2008).

- Χρήση εκθέσεων/αγορών σπόρων, γιορτών συγκομιδής ή εργαστηρίων για να φέρνετε την κοινότητα κοντά γύρω από τη γεωργία και τη διατροφική κουλτούρα

Πολιτιστικές εκδηλώσεις όπως εκθέσεις/αγορές σπόρων, γιορτές συγκομιδής και εργαστήρια γεωργίας παρέχουν έναν δυναμικό τρόπο για να επανασυνδεθούν οι κοινότητες με τη διατροφική τους κουλτούρα και τις γεωργικές Πρακτικές. Αυτές οι εκδηλώσεις αποτελούν ευκαιρία για ανταλλαγή σπόρων, για τον εορτασμό της ποικιλότητας της τοπικής τροφής και για την ανταλλαγή γνώσης σχετικά με βιώσιμες γεωργικές Πρακτικές. Με τη διοργάνωση τακτικών εκδηλώσεων με επίκεντρο τη γεωργία, οι κοινότητες μπορούν να ενισχύσουν τους κοινωνικούς δεσμούς, να προωθήσουν τη διατήρηση σπόρων και να αυξήσουν την ευαισθητοποίηση σχετικά με τη σημασία της διατήρησης των τοπικών διατροφικών Πολιτισμών. Αυτές οι συγκεντρώσεις είναι ουσιώδεις για την καλλιέργεια κοινοτικής ταυτότητας και για να διασφαλιστεί ότι η αγροοικολογία παραμένει ριζωμένη σε τοπικά έθιμα και παραδόσεις (Practical Action, 2009).

- Ανάπτυξη τοπικών δικτύων επικοινωνίας για συντονισμό και ανταλλαγή Πληροφοριών

Η αποτελεσματική επικοινωνία αποτελεί βασικό στοιχείο του κοινοτικού συντονισμού. Αξιοποιώντας εργαλεία όπως ομάδες WhatsApp, Πίνακες ανακοινώσεων και κοινοτικούς ραδιοφωνικούς σταθμούς, οι αγροτικές κοινότητες μπορούν να δημιουργήσουν δίκτυα για

ανταλλαγή Πληροφοριών και συντονισμό (Nain et al, 2019). Αυτές οι Πλατφόρμες επιτρέπουν στους αγρότες να μοιράζονται γρήγορα ενημερώσεις για εξάρσεις επιβλαβών οργανισμών, καιρικά πρότυπα, συνθήκες της αγοράς και επερχόμενες κοινοτικές εκδηλώσεις. Διευκολύνουν επίσης την ταχεία διάδοση γνώσης σχετικά με αγροοικολογικές τεχνικές και βέλτιστες πρακτικές, διασφαλίζοντας ότι οι πληροφορίες ρέουν αποτελεσματικά σε όλη την κοινότητα. Τα ψηφιακά εργαλεία επικοινωνίας μπορούν να είναι ιδιαίτερα χρήσιμα σε περιοχές με περιορισμένη πρόσβαση σε επίσημες υπηρεσίες γεωργικής επέκτασης, προσφέροντας έναν οικονομικά αποδοτικό τρόπο ώστε οι αγρότες να παραμένουν συνδεδεμένοι και ενημερωμένοι (Ollerenshaw et al, 2025).

Γενικά βήματα για την ενίσχυση της κοινοτικής οργάνωσης και συνεργασίας με βάση τη μελέτη περίπτωσης [Vega de Valcarce](#) (2023):

Ορισμός Κοινών Στόχων & Πλαισίωση του Πλαισίου	Καθιέρωση μιας κοινής κατανόησης του προβλήματος και των πιθανών λύσεων
Εντοπισμός & Εμπλοκή Ενδιαφερόμενων Μερών	Διασφάλιση ότι Περιλαμβάνονται Ποικίλες φωνές και ότι Αποτυπώνονται οι Προτεραιότητες της κοινότητας
Ανάπτυξη Γνώσης & Ενίσχυση Ενημέρωσης	Ενδυνάμωση των συμμετεχόντων ώστε να συμβάλλουν ουσιαστικά στις συζητήσεις και στις αποφάσεις
Διεξαγωγή Συμμετοχικών Εργαστηρίων	Μετατροπή των εισροών των ενδιαφερόμενων μερών σε ένα δομημένο, κοινό πλαίσιο αξιολόγησης
Διευκόλυνση Διαβούλευσης & Ανατροφοδότησης	Υποστήριξη συνεργατικής ανάλυσης και οικοδόμησης συναίνεσης: αύξηση της διαφάνειας

<p>Σύνοψη Συλλογικών ΑΠόψεων & Συμφωνία Κατεύθυνσης</p>	<p>Μετάβαση από την αξιολόγηση σε μια Πορεία Προς τα εμπρός εγκεκριμένη από την κοινότητα</p>
<p>Αναστοχασμός & Ανάπτυξη Ικανοτήτων</p>	<p>Ενίσχυση της οργανωτικής ικανότητας και Προετοιμασία για τη συγκρότηση επίσημου συλλόγου</p>

Μελέτη Περίπτωσης: Το Δικαστήριο Υδάτων της Πεδιάδας της Βαλένθια (Ισπανία)



Το Δικαστήριο Υδάτων της Πεδιάδας της Βαλένθια (Tribunal de las Aguas) αποτελεί ένα μακρόχρονο παράδειγμα κοινοτικής οργάνωσης και συλλογικής διακυβέρνησης φυσικών πόρων, βαθιά ριζωμένο στην παραδοσιακή γεωργική γνώση. Με καταβολές τουλάχιστον στη μεσαιωνική Περίοδο— βασισμένο σε ρωμαϊκές και ανδαλουσιανές Πρακτικές άρδευσης και αργότερα θεσμοθετημένο υπό τον βασιλιά Ιάκωβο Α΄— το Δικαστήριο συνιστά έναν από τους Παλαιότερους, αδιάλειπτα λειτουργούντες δημοκρατικούς θεσμούς στην Ευρώπη που είναι αφιερωμένοι στη διαχείριση του νερού για τη γεωργία.

Στον πυρήνα του, το Δικαστήριο Υδάτων ενσαρκώνει τη δημιουργία, μετάδοση και εφαρμογή κοινής γνώσης που σχετίζεται με την άρδευση, την κατανομή του νερού και τη διαχείριση της γης. Επί αιώνες, οι τοπικοί αγρότες ανέπτυξαν συλλογικά κανόνες, πρότυπα και τεχνική τεχνογνωσία για τη διαχείριση της λειψυδρίας στην εύφορη Huerta της Βαλένθια. Αυτοί οι κανόνες, που αρχικά μεταδίδονταν προφορικά και αργότερα κωδικοποιήθηκαν, βασίζονται σε βιωματική γνώση του

Ποταμού Turía, των κύκλων άρδευσης, της συντήρησης των καναλιών και της δίκαιης διανομής. Αντί να στηρίζεται σε σταθερούς όγκους νερού, το σύστημα προσαρμόζεται δυναμικά στη ροή του Ποταμού, αντανακλώντας μια εκλεπτυσμένη κατανόηση των τοπικών οικολογικών συνθηκών.

Η θεσμική δομή του Δικαστηρίου ενισχύει την αγροτική συνεργασία και τον συλλογικό σχεδιασμό. Κάθε αρδευτικό κανάλι (acequia) συγκροτεί μια κοινότητα χρηστών νερού, η οποία εκλέγει δημοκρατικά έναν εκπρόσωπο (síndico) στο Δικαστήριο. Αυτό το μοντέλο διακυβέρνησης από τη βάση προς την κορυφή διασφαλίζει ότι η εξουσία λήψης αποφάσεων παραμένει στους ίδιους τους αγρότες, ενισχύοντας τη λογοδοσία, την εμπιστοσύνη και την κοινή ευθύνη. Οι διαφορές επιλύονται δημόσια, προφορικά και άμεσα, με τη χρήση κανόνων και γλώσσας που είναι κατανοητά τοπικά, κάτι που ενισχύει τη διαφάνεια και την κοινωνική συνοχή, ενώ αποτρέπει την κλιμάκωση των συγκρούσεων.

Πέρα από την επίλυση διαφορών, το Δικαστήριο Υδάτων διαδραματίζει κρίσιμο ρόλο στη συλλογική διαχείριση πόρων, συντονίζοντας τη χρήση νερού μεταξύ πολλαπλών κοινοτήτων καναλιών ώστε οι ανάντη και κατάντη χρήστες να ωφελούνται δίκαια. Αυτή η συνεργατική λογική μεγιστοποιεί τη χρήση των περιορισμένων υδατικών πόρων, διασφαλίζει τη γεωργική παραγωγικότητα σε χιλιάδες εκτάρια και υποστηρίζει τη μακροπρόθεσμη επισιτιστική ασφάλεια. Η ηθική αυθεντία του Δικαστηρίου—θεμελιωμένη στη νομιμοποίηση των εκπροσώπων που εκλέγονται από τους αγρότες και στον σεβασμό των παραδοσιακών κανόνων—έχει διασφαλίσει την ευρεία αποδοχή των αποφάσεών του χωρίς προσφυγή σε εξωτερικά νομικά συστήματα.

Η ανθεκτικότητα του Δικαστηρίου Υδάτων καταδεικνύει την αξία της ανάδειξης παραδοσιακών και αγροτοκεντρικών συστημάτων γνώσης σε σύγχρονα πλαίσια διακυβέρνησης. Δείχνει πώς οι αγροτικοί σύλλογοι μπορούν να οργανώνουν με επιτυχία τον συλλογικό σχεδιασμό, να ρυθμίζουν κοινούς πόρους και να προσαρμόζουν κληρονομημένη γνώση σε σύγχρονες προκλήσεις. Ως εκ τούτου, το Δικαστήριο Υδάτων της Βαλένθια παραμένει ένα ισχυρό πρότυπο για την

ενίσχυση της κοινοτικής οργάνωσης, την καλλιέργεια συνεργασίας και τη βιώσιμη διαχείριση των γεωργικών πόρων μέσω τοπικά ριζωμένων θεσμών.

Διαβάστε Περισσότερα [εδώ](#) και [εδώ](#).

Αναστοχαστικές ερωτήσεις

1. Γιατί είναι σημαντική η ισχυρή κοινοτική οργάνωση για την υιοθέτηση αγροοικολογικών Πρακτικών;
2. Πώς ερμηνεύετε την ιδέα ότι οι συλλογικές δράσεις (όπως η διατήρηση σπόρων, η διαχείριση επιβλαβών οργανισμών, ο διαμοιρασμός πόρων) έχουν υψηλή κοινωνική αξία;

2.4 Περιθωριοποίηση των αγροτικών κοινωνιών και της νεολαίας

Μία από τις βασικές κοινωνικοπολιτισμικές προκλήσεις που αντιμετωπίζει σήμερα η αγροοικολογία είναι η περιθωριοποίηση των αγροτικών κοινοτήτων και η σταδιακή διάβρωση της παραδοσιακής αγροοικολογικής γνώσης. Οι αγροτικές περιοχές σε όλο τον κόσμο βιώνουν σημαντικές δημογραφικές αλλαγές. Οι νέοι φεύγουν αναζητώντας εργασία, εκπαίδευση και καλύτερες συνθήκες διαβίωσης στις πόλεις, ενώ όσοι παραμένουν είναι κυρίως ηλικιωμένοι αγρότες. Αυτή η τάση της μετανάστευσης από την ύπαιθρο προς τα αστικά κέντρα, σε συνδυασμό με τη γήρανση του πληθυσμού, απειλεί τη συνέχεια, την ανανέωση και τη μετάδοση της αγροοικολογικής γνώσης που έχει οικοδομηθεί συλλογικά μέσα από γενιές.

Μερικοί λόγοι για τη μετανάστευση των νέων από τις αγροτικές περιοχές προς τα αστικά κέντρα περιλαμβάνουν (McLean, 2022):

- Οι ευκαιρίες απασχόλησης είναι σπάνιες, ειδικά αν κάποιος δεν ενδιαφέρεται να ασχοληθεί με τη γεωργία ή αν δεν διαθέτει τα μέσα, όπως οικογενειακή υποστήριξη ή αγροτική οικογένεια.
- Υπάρχουν πολύ Περιορισμένα εκπαιδευτικά ή καταρτιστικά Προγράμματα στη γεωργία ή σε άλλους κλάδους. Ακόμη και όταν υπάρχουν, συχνά υστερούν σε εξοπλισμό, διδακτικό Προσωπικό ή Ποιότητα Παροχής, κάτι που προκαλεί δυσαρέσκεια στους νέους εκπαιδευόμενους.
- Άτομα που μετακινούνται σε αστικά κέντρα για σπουδές μπορεί να μην επιστρέψουν στις ιδιαίτερες Πατρίδες τους προκειμένου να επιτύχουν τις επαγγελματικές τους φιλοδοξίες. Η γεωργία γενικά δεν θεωρείται πλέον ελκυστική επαγγελματική διαδρομή.
- Οι αγροτικές Περιοχές, γενικά, θεωρούνται ότι έχουν κακές συνθήκες εργασίας, παρατεταμένες ώρες εργασίας και παρεμβατικές οικογένειες. Αντίθετα, οι νέοι θεωρούν τη μετακίνησή τους στις πόλεις ως έναν σύγχρονο τρόπο ζωής με περισσότερες ευκαιρίες και ελευθερία. Αυτές οι αντιλήψεις ενισχύονται μέσω περιεχομένου στα μέσα κοινωνικής δικτύωσης.

Population structure, by age and urban-rural typology, EU, 1 January 2023

(% share of total population)

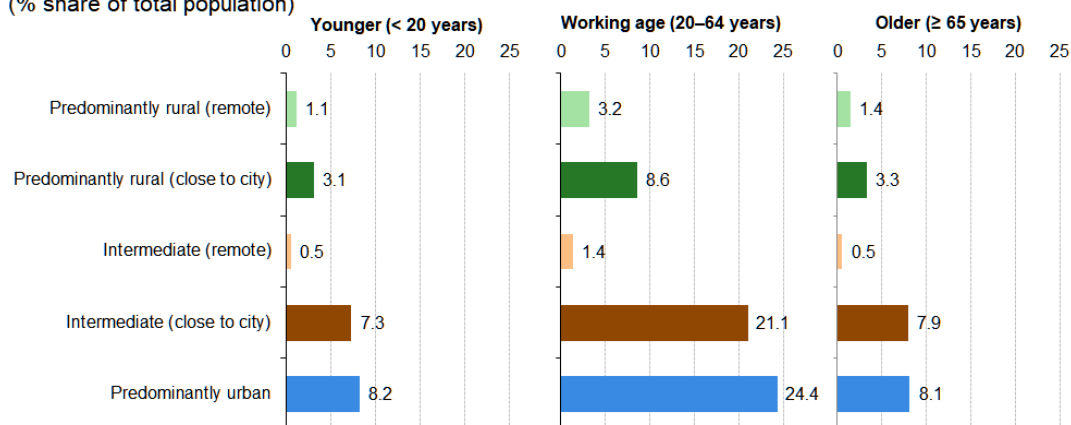

Note: estimates.

Source: Eurostat (online data codes: demo_r_pjangrp3 and demo_r_pjanind3)

eurostat 

Πηγή: [Eurostat, 2024](#)

Οι νέοι είναι από τους βασικούς Παράγοντες στη διατήρηση της αγροοικολογικής γνώσης και των Πρακτικών. Φέρνουν καινοτομία, φυσική ικανότητα και νέες δεξιότητες στα γεωργικά συστήματα. Ωστόσο, οικονομικοί, κοινωνικοί και Προσωπικοί Παράγοντες αποθαρρύνουν πολλούς από το να βλέπουν μέλλον στη γεωργία. Καθώς οι νέοι μεταναστεύουν προς τα αστικά κέντρα, η διαγενεακή μεταφορά και η συνέχεια της αγροοικολογικής γνώσης διαταράσσονται. Αυτή η γνώση, που συχνά μοιράζεται προφορικά ή μέσω της καθημερινής Πρακτικής, δεν μπορεί εύκολα να καταγραφεί ή να αντικατασταθεί. Όταν οι νέοι φεύγουν, ολόκληρες Πολιτισμικές εικόνες και κοινοτικές μνήμες κινδυνεύουν να εξαφανιστούν.

Average annual population change, by age and urban-rural typology, EU, 2015–22 (%)

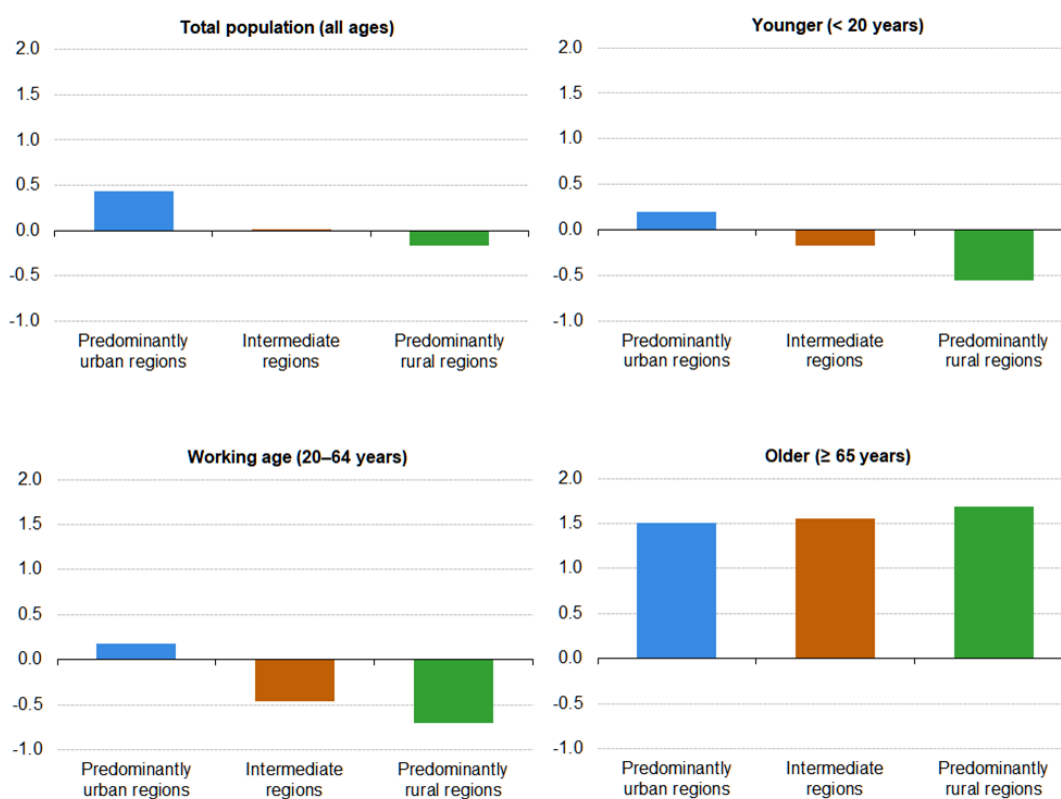

Note: estimates. Breaks in series.
Source: Eurostat (online data code: urt_pjangrp3)

eurostat 

Πηγή: [Eurostat, 2024](#)

Η μετανάστευση δεν αλλάζει μόνο τα δημογραφικά δεδομένα, αλλά και τις κοινωνικές δομές, τις ισορροπίες φύλου και τα κοινοτικά δίκτυα. Σε πολλές αγροτικές κοινότητες, η μετανάστευση των νέων αφήνει πίσω κυρίως ηλικιωμένους, γυναίκες και παιδιά,

μεταβάλλοντας τα Παραδοσιακά κοινωνικά και εργασιακά δημογραφικά. Ως αποτέλεσμα, η αγροοικολογική και γεωργική γνώση κινδυνεύει να εξαφανιστεί (Yunus et al., 2025).

2.4.1 Συμμετοχική εκπαίδευση

Η συμμετοχική εκπαίδευση αποτελεί κεντρικό θέμα στην αγροοικολογική θεωρία και Πρακτική. Σε αντίθεση με τα συμβατικά μοντέλα αγροτικής κατάρτισης, όπου η γνώση μεταδίδεται από ειδικούς Προς τους αγρότες, η αγροοικολογία Πρωθεί οριζόντιες μαθησιακές διαδικασίες που βασίζονται στην αμοιβαία κατανόηση, την εμπειρία και την κοινοτική συνεργασία. Η συμμετοχική μάθηση αναγνωρίζει ότι οι αγρότες, οι μαθητές, οι ερευνητές και οι εκπαιδευτές διαθέτουν Πολύτιμη γνώση και ότι τα βιώσιμα συστήματα τροφίμων αναδύονται από την αλληλεπίδραση διαφορετικών μορφών εξειδίκευσης. Μέσω της συν-μάθησης, η αγροοικολογία υποστηρίζει την κοινοτική αυτονομία, ενδυναμώνει τους νέους και δημιουργεί δυναμικούς χώρους όπου η γνώση οικοδομείται συλλογικά και διαχέεται στην τοπική κοινότητα.

Μοντέλο συν-μάθησης από αγρότη σε αγρότη

Το «από αγρότη σε αγρότη» είναι μία από τις πιο αναγνωρισμένες συμμετοχικές διαδρομές για τη διάδοση της αγροοικολογικής Πρακτικής, διατηρώντας Παράλληλα την τοπική ταυτότητα και τη συλλογική μνήμη. Λειτουργεί μέσω επισκέψεων ανταλλαγής, αγροτών-«Πρωθητών», επιδεικτικών αγροτεμαχίων και κοινοτικού Πειραματισμού, όπου οι αγρότες μαθαίνουν Παρατηρώντας και δοκιμάζοντας Πρακτικές υπό Πραγματικές τοπικές συνθήκες και στη συνέχεια επαναμοιράζονται τα αποτελέσματα στα δίκτυά τους. Η εμπειρία «Campesino a Campesino» τεκμηριώνει πώς τα οριζόντια δίκτυα μάθησης συνέδεσαν αγροτικές κοινότητες και επέτρεψαν τη διάδοση της αγροοικολογίας μέσω κοινωνικής οργάνωσης και μεθοδολογίας από ομότιμο σε ομότιμο, αντί για καθοδήγηση από Πάνω Προς τα κάτω (Rosset et al., 2011)⁴.

⁴ Μάθετε Περισσότερα:

https://www.researchgate.net/publication/332472058_The_'Campesino_a_Campesino'_Agroecology_Movement_in_Cuba

Αυτό το μοντέλο:

- αποκαθιστά τη διαγενεακή μετάδοση: οι νέοι μαθαίνουν άμεσα στις εκμεταλλεύσεις μέσω δικτύων ομοτίμων, Παρατήρησης και Πρακτικής, δηλαδή ακριβώς το είδος γνώσης που είναι δύσκολο να τεκμηριωθεί και συνήθως μεταδίδεται προφορικά και μέσα από την καθημερινή εργασιακή ζωή.
- αναδομεί την κοινοτική συνοχή και μειώνει τον κοινωνικό κατακερματισμό: οι προσεγγίσεις από αγρότη σε αγρότη βασίζονται στην εμπιστοσύνη, την αμοιβαία υποστήριξη και τη συλλογική μάθηση, κάτι που ενισχύει τους δεσμούς της κοινότητας. Είναι σημαντικό όταν οι αγροτικές περιοχές γηράσκουν και τα δίκτυα αποδυναμώνονται.
- καθιστά τη γεωργία κοινωνικά ουσιαστική και σύγχρονη: κινήματα όπως το Campesino a Campesino πλαισιώνουν την αγροοικολογία ως ένα σύγχρονο κίνημα συλλογικής καινοτομίας και ενδυνάμωσης. Αυτό βοηθά να αντιμετωπιστεί το πρόβλημα αντίληψης, σύμφωνα με το οποίο οι νέοι βλέπουν τη γεωργία ως μη ελκυστική ή ξεπερασμένη.

Οι νέοι γίνονται μέρος δικτύων μάθησης (επισκέψεις σε εκμεταλλεύσεις, τοπικοί «προωθητές», κοινά πειράματα), κάτι που αυξάνει το αίσθημα του ανήκειν και καθιστά πιο πιθανό να παραμείνουν συνδεδεμένοι με τα αγροτικά μέσα βιοπορισμού.

Συν-μάθηση εκπαιδευτικού-μαθητή στην αγροοικολογία

Η συν-μάθηση εκπαιδευτικού-μαθητή (σε σχολεία, επαγγελματική κατάρτιση, κοινοτική εκπαίδευση) σημαίνει ότι οι εκπαιδευτικοί διευκολύνουν τη βιωματική μάθηση όπου μαθητές και αγρότες παρατηρούν, δοκιμάζουν και ερμηνεύουν από κοινού πρακτικές στο πεδίο και ο/η εκπαιδευτικός επίσης μαθαίνει από την τοπική γνώση.

Ένα ευρέως χρησιμοποιούμενο συμμετοχικό μοντέλο που ευθυγραμμίζεται με την αγροοικολογία είναι τα Σχολές Αγροτών Πεδίου (ΣΑΠ). Αυτή η προσέγγιση ενθαρρύνει τους μικρής κλίμακας παραγωγούς να βρίσκουν λύσεις σε γεωργικά προβλήματα με βάση βιώσιμες πρακτικές. Ως μοντέλο ομαδικής μάθησης, οι συμμετέχοντες έχουν την ευκαιρία

να αναπτύξουν δεξιότητες Παρατήρησης, κριτικής ανάλυσης και λήψης αποφάσεων Προσαρμοσμένες στο τοπικό τους πλαίσιο (FAO, n.d.)⁵.

Αυτό το μοντέλο:

- Καλύπτει το τοπικό κενό εκπαίδευσης/κατάρτισης: τα Farmer Field Schools έχουν σχεδιαστεί ως ομαδική, Πεδίου-βασισμένη μάθηση όπου οι συμμετέχοντες μαθαίνουν μέσω της πράξης (Παρατήρηση, ανάλυση, Πειραματισμός), αντί να εξαρτώνται από ιδρύματα που βρίσκονται μακριά από την τοποθεσία τους.
- Αυξάνει τη δράση και τις ευκαιρίες της νεολαίας, που αποτελούν βασικούς καθοριστικούς Παράγοντες για το αν οι νέοι θα Παραμείνουν, θα Επιστρέψουν ή θα Επενδύσουν στην αγροτική ζωή. Οι νέοι μπορούν να ενεργούν και να αποκτούν Πρόσβαση σε δίκτυα και ευκαιρίες που ενδέχεται να τους δώσουν την οικονομική δυνατότητα να εργαστούν στο Πεδίο.

Μελέτη Περίπτωσης: Πρόγραμμα Ευρωπαϊκό Χωριό Νεολαίας στην Ρουμανία



Το Ευρωπαϊκό Χωριό Νεολαίας είναι ένα πρόγραμμα με επικεφαλής τη Ρουμανία που αντιμετωπίζει άμεσα τη συστημική περιθωριοποίηση των νέων στις αγροτικές περιοχές, μια ομάδα που συχνά καθίσταται «αόρατη» στη δημόσια πολιτική, στη λήψη αποφάσεων και στις διαδικασίες τοπικής ανάπτυξης. Το πρόγραμμα ανταποκρίνεται σε αυτό ενδυναμώνοντας τους νέους ως ενεργούς φορείς αλλαγής μέσα στις ίδιες τους τις κοινότητες. Η βασική του προσέγγιση είναι να αντιστρέψει την παραδοσιακή χάραξη πολιτικής από πάνω προς τα κάτω, τοποθετώντας τους νέους στο κέντρο της κοινοτικής οργάνωσης, του σχεδιασμού και του διαλόγου με τις αρχές. Μέσω μιας ετήσιας ανοιχτής πρόσκλησης, οι νέοι της υπαίθρου ξεκινούν αιτήσεις ώστε το χωριό τους να λάβει τον τίτλο

⁵ Μάθετε περισσότερα: <https://www.fao.org/farmer-field-schools/overview/en/>

“Ευρωπαϊκό Χωριό Νεολαίας”, με υποστήριξη—αλλά όχι καθοδήγηση— από τις τοπικές αρχές και ΜΚΟ. Αυτό το μοντέλο διακυβέρνησης Προάγει τα υψηλότερα επίπεδα συμμετοχής, διασφαλίζοντας ότι οι νέοι μεταβαίνουν από Παθητικοί αποδέκτες Πολιτικών σε συν-δημιουργούς λύσεων.

Ένα βασικό πλεονέκτημα του Προγράμματος έγκειται στην εστίασή του στην ανάπτυξη ικανοτήτων και στη συλλογική μάθηση. Οι κοινότητες που φτάνουν στον τελικό εισέρχονται σε διαδικασίες συμβουλευτικής καθοδήγησης και κατάρτισης που εξοπλίζουν τους νέους με δεξιότητες διαβούλευσης, κοινοτικής οργάνωσης, συνηγορίας, σχεδιασμού έργων και συνεργασίας με φορείς λήψης αποφάσεων. Αυτό ενισχύει τα τοπικά οικοσυστήματα νεολαίας σε Περιβάλλοντα όπου οι εργαζόμενοι με τη νεολαία, οι οργανώσεις και οι υποδομές συχνά απουσιάζουν. Εκπαιδύοντας τους νέους ως οργανωτές και Πρακτικούς της νεολαίας, το Πρόγραμμα μετατρέπει μια μέχρι πρότινος Περιθωριοποιημένη ομάδα σε κρίσιμο τοπικό πόρο για την κοινοτική ανάπτυξη.

Το Ευρωπαϊκό Χωριό Νεολαίας δομείται γύρω από τέσσερις πυλώνες: εκπαίδευση και επαγγελματική ανάπτυξη, Πολιτισμό και διαπολιτισμικό διάλογο, εθελοντισμό και ένταξη, και λήψη αποφάσεων και Πολιτικές για τη νεολαία. Μαζί στοχεύουν στην αντιμετώπιση του αποκλεισμού, στην Προώθηση της ένταξης και στην οικοδόμηση μιας κουλτούρας συμμετοχής στις αγροτικές Περιοχές. Οι δραστηριότητες που υλοποιούνται κατά τη διάρκεια κάθε έτους αυξάνουν την ορατότητα της νεολαίας, ενισχύουν την κοινωνική συνοχή και ενθαρρύνουν τους νέους να εμπλέκονται στρατηγικά με τις τοπικές Προκλήσεις αξιοποιώντας τοπικούς πόρους.

Πέρα από το τοπικό επίπεδο, το Πρόγραμμα αντιμετωπίζει την Περιθωριοποίηση μέσω συστημικής συνηγορίας και Παραγωγής γνώσης, με πιο χαρακτηριστικό Παράδειγμα τον Λευκό Χάρτη για τη Νεολαία της Υπαιθρου. Αυτό το στρατηγικό έγγραφο, με Πρωτοβουλία των ίδιων των νέων, μεταφράζει τις βιωμένες εμπειρίες της αγροτικής νεολαίας σε συγκεκριμένες Προτεραιότητες Πολιτικής σε δέκα τομείς, από την

εκπαίδευση και την υγεία έως τη συμμετοχή, τους ψηφιακούς χώρους και τη βιωσιμότητα. Λειτουργεί ως γέφυρα ανάμεσα στις grassroots Πραγματικότητες και στη θεσμική χάραξη Πολιτικής σε τοπικό, εθνικό και ευρωπαϊκό επίπεδο, διασφαλίζοντας ότι οι οπτικές της αγροτικής νεολαίας ενημερώνουν μακροπρόθεσμα πλαίσια Πολιτικής.

Το ευρύτερο οικοσύστημα Πρωτοβουλιών, όπως το Σύνοδος Νεολαίας της Υπαίθρου, τα Βραβεία Νεολαίας της Υπαίθρου, τα άτυπα δίκτυα νεολαίας και η πλατφόρμα GoRural, ενισχύει περαιτέρω τις φωνές της αγροτικής νεολαίας, προωθεί τη μάθηση μεταξύ ομοτίμων και χτίζει αλληλεγγύη μεταξύ περιοχών. Αυτοί οι χώροι επιτρέπουν στους νέους της υπαίθρου να ανταλλάσσουν εμπειρίες, να λαμβάνουν αναγνώριση και να εμπλέκονται άμεσα με φορείς χάραξης Πολιτικής, αντιμετωπίζοντας την απομόνωση και την υποεκπροσώπηση.

Συνολικά, το Ευρωπαϊκό Χωριό Νεολαίας λειτουργεί ως ένα αναπαραγωγίμο μοντέλο για την αντιμετώπιση της περιθωριοποίησης της αγροτικής νεολαίας μέσω κοινοτικής οργάνωσης, συμμετοχής και συνεργασίας. Με την αύξηση της ορατότητας, την ενίσχυση της εργασίας με τη νεολαία και την ενσωμάτωση των φωνών των νέων στη λήψη αποφάσεων, το Πρόγραμμα συμβάλλει σε πιο συμπεριληπτικές αγροτικές κοινότητες και σε πιο ανταποκρινόμενες δημόσιες Πολιτικές, τοποθετώντας τη νεολαία της υπαίθρου ως ισότιμους εταίρους στη διαμόρφωση του Παρόντος και του μέλλοντός της.

Διαβάστε Περισσότερα [εδώ](#).

Αναστοχαστικές ερωτήσεις

1. Πώς βοηθά η συμμετοχική εκπαίδευση στη διατήρηση της αγροοικολογικής γνώσης στις αγροτικές κοινότητες;

2. Η μετανάστευση αλλάζει τα δημογραφικά δεδομένα αλλά και τις κοινωνικές δομές, τις ισορροπίες φύλου και τα κοινοτικά δίκτυα. Ποια από αυτές τις αλλαγές πιστεύετε ότι θα είναι Πιο ορατή Πρώτη σε μια αγροτική κοινότητα και γιατί;

2.5 Έμφυλες και κοινωνικές ανισότητες

Οι έμφυλες και κοινωνικές ανισότητες συχνά διαμορφώνουν τις αγροοικολογικές μεταβάσεις με τρόπους που παραμένουν αόρατοι. Οι γυναίκες συχνά αναλαμβάνουν ουσιαστικές ευθύνες στη διατήρηση και επιλογή σπόρων, στην καθημερινή προετοιμασία τροφής και στη μεταφορά της τοπικής γνώσης μεταξύ γενεών. Πρόκειται για εργασία που στηρίζει τη βιοποικιλότητα, τη διατροφή και την ανθεκτικότητα της κοινότητας, αλλά συνήθως υποτιμάται σε κοινωνικούς και πολιτισμικούς όρους.

Ταυτόχρονα, δομικές προκαταλήψεις που σχετίζονται με το φύλο και τη νεαρή ηλικία περιορίζουν τη συμμετοχή και την ηγεσία στην αγροοικολογία. Η άνιση πρόσβαση στην ιδιοκτησία γης και στην κληρονομιά, η περιορισμένη επιλεξιμότητα για πίστωση και χρηματοοικονομικές υπηρεσίες, καθώς και τα εμπόδια στην κατάρτιση, στις υπηρεσίες επέκτασης και στα δίκτυα αγροτών μειώνουν την ικανότητα των γυναικών και των νέων να επενδύσουν και να προσδεύσουν σε αγροοικολογικές πρακτικές. Η αντιμετώπιση αυτών των ανισοτήτων είναι αναγκαία για να διασφαλιστεί μια δίκαιη μετάβαση προς αγροοικολογικά συστήματα τροφίμων.

Age classes of farm managers, by gender
(% of all farm managers, EU, 2020)

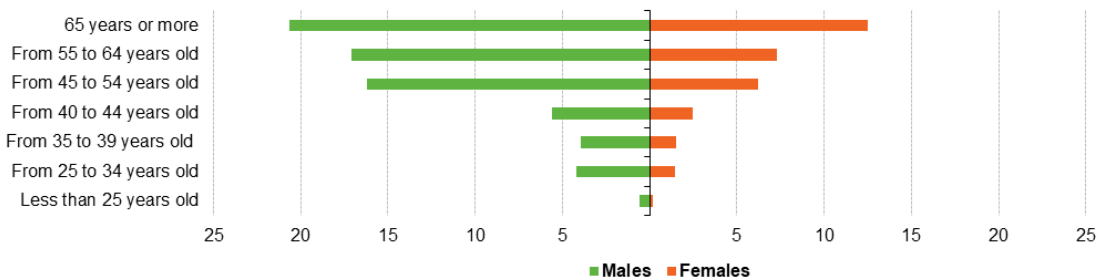

Source: Eurostat (online data code: ef_m_farmang)

eurostat 

Πηγή: [Eurostat, 2022](#)

Η γεωργία και τα τρόφιμα θεωρούνται κεντρικά χαρακτηριστικά στον ανθρώπινο Πολιτισμό και στη σχέση μεταξύ ανθρώπων και φύσης. Σε αυτό το οικοσύστημα, οι γυναίκες

διαδραματίζουν σημαντικό ρόλο όσον αφορά την επισιτιστική ασφάλεια, τη διατροφή, την Παραγωγή, την επεξεργασία και την Παροχή μέσα στα τοπικά συστήματα τροφίμων. Παρ' όλα αυτά, οι γυναίκες σπάνια κατέχουν γη, έχουν ισότιμη πρόσβαση στους φυσικούς πόρους ή λαμβάνουν οι ίδιες επαγγελματικές αποφάσεις (Barrios et al., 2020). Οι γυναίκες συχνά δραστηριοποιούνται ως Παραγωγοί, διαχειρίστριες, έμποροι ή εργαζόμενες (Moeller et al., 2023). Αυτή η ανισότητα δεν είναι μόνο άδικη, αλλά και αντίθετη προς τις αρχές της συν-μάθησης και της διαγενεακής μετάδοσης της Πολιτισμικής γνώσης. Η ισότιμη συμμετοχή όλων των αγροτικών ενδιαφερόμενων μερών στη γεωργία και η ισότιμη πρόσβαση στη γη και στους πόρους είναι κρίσιμες για να διασφαλιστούν Προσωπικές και οικονομικές επενδύσεις σε βιώσιμες δράσεις όπως η βιοποικιλότητα, η προστασία του εδάφους ή άλλες Περιβαλλοντικές υπηρεσίες (Barrios et al., 2020). Αυτές οι ανισότητες καθιστούν δύσκολο για τις γυναίκες να ξεκινήσουν τη δική τους αγροτική επιχείρηση λόγω ανεπαρκούς οικονομικού και κοινωνικού κεφαλαίου (McClean, 2022). Οι κοινωνικές αντιλήψεις, μαζί με τις βιομηχανικές εξελίξεις, έχουν επίσης εντείνει το ζήτημα. Οι καλλιέργειες που έχουν τη μεγαλύτερη ζήτηση στη βιομηχανία τροφίμων έχουν συσχετιστεί με το ότι οι άνδρες αναλαμβάνουν τον έλεγχο της γης και των Παραγωγικών πόρων, ως αποτέλεσμα μιας απομάκρυνσης από τις Παραδοσιακές διατροφικές καλλιέργειες. Η διάβρωση της βιοποικιλότητας και των τοπίων που προκαλείται από τη βιομηχανική γεωργία έχει μειώσει τον αντίκτυπο που έχει η γνώση των γυναικών στην Παραγωγή και την επεξεργασία τροφίμων (iPES food, 2016). Οι γυναίκες, ως Περιθωριοποιημένη ομάδα, συχνά αντιμετωπίζουν προβλήματα υγείας και επισιτιστική ανασφάλεια σε υψηλότερα επίπεδα από άλλες κοινωνικές ομάδες (Moeller et al., 2023).

2.5.1 Ισότητα και συμπερίληψη

Για να σημειωθεί πρόοδος προς την έμφυλη/κοινωνική ισότητα στην αγροοικολογία, η ισότητα και η ένταξη πρέπει να γίνουν η κύρια προτεραιότητα και να προωθηθούν μέσω τριών βασικών στρατηγικών:

- Αναγνώριση (αποτίμηση της γνώσης και της εργασίας)

Αντιμετωπίζοντας τις γυναίκες και τις περιθωριοποιημένες ομάδες ως νόμιμους/ες ειδικούς/ές και καινοτόμους στα συστήματα σπόρων, στην επεξεργασία τροφίμων, στη

διατροφή και στην αγροδιατροφική γνώση, και όχι ως δευτερεύοντες συμμετέχοντες (Moeller et al., 2023; HLPE, 2019).

- Αναδιανομή (Πρόσβαση σε πόρους και ευκαιρίες)

Διορθώνοντας την άνιση Πρόσβαση στη γη, στη χρηματοδότηση, στις εισροές, στην κατάρτιση και στον χρόνο, ώστε η αγροοικολογία να είναι εφικτή ως βιώσιμη στρατηγική και όχι μόνο θεωρία (Barrios et al., 2020; Mclean, 2022).

- Αντιπροσώπευση (εξουσία στη διακυβέρνηση)

Διασφαλίζοντας ότι οι γυναίκες, οι νέοι και άλλες Περιθωριοποιημένες ομάδες θέτουν Προτεραιότητες σε συνεταιρισμούς, συμβουλευτικά συστήματα και διαδικασίες Πολιτικής, σε συνέπεια με την έμφαση της αγροοικολογίας στη συμμετοχή, τη δικαιοσύνη και την ισονομία (HLPE, 2019).

Μέσω αυτών των στρατηγικών, η ισότητα και η ένταξη ενισχύουν τη συν-μάθηση και την καινοτομία, Προστατεύουν την αγροβιοποικιλότητα και τις διατροφικές κουλτούρες, και διευρύνουν την κοινωνική βάση που απαιτείται ώστε οι αγροοικολογικές Πρακτικές να μετακινηθούν από Προσωπικές Πρωτοβουλίες σε μια ουσιαστική συλλογική και συμπεριληπτική βιώσιμη μετάβαση.

Μελέτη Περίπτωσης: Γυναικείος Αγροτικός Συνεταιρισμός Παραδοσιακών Προϊόντων Αγίου Αντωνίου (Ελλάδα)

Στον Άγιο Αντώνιο, ένα μικρό χωριό στη Βόρεια Ελλάδα, οι γυναίκες έχουν ενωθεί για να δημιουργήσουν έναν συνεταιρισμό που αντιμετωπίζει τις έμφυλες ανισότητες και ενισχύει την κοινοτική ανάπτυξη. Με πληθυσμό λιγότερο από 700 κατοίκους, το χωριό έχει αντιμετωπίσει μείωση των αγροτικών εισοδημάτων και περιορισμένες οικονομικές ευκαιρίες, που επηρεάζουν ιδιαίτερα τις γυναίκες,

οι οποίες συχνά βιώνουν κοινωνική απομόνωση, υποτίμηση της εργασίας τους και περιορισμένη πρόσβαση σε πόρους.

Ο συνεταιρισμός αναδύθηκε αφού οι τοπικές γυναίκες συμμετείχαν σε Προγράμματα κατάρτισης στην επιχειρηματικότητα, στο μάρκετινγκ και στην Παραγωγή Παραδοσιακών τροφίμων. Καθοδηγούμενες από έρευνα αγοράς σχετικά με τη ζήτηση για χειροποίητα προϊόντα, δημιούργησαν ένα συλλογικό πλαίσιο για την Παραγωγή και Πώληση χειροποίητων, τοπικά ριζωμένων Προϊόντων, συμπεριλαμβανομένων Παραδοσιακών γλυκισμάτων, εποχικών μαρμελάδων και τοπικών σπεςιαλιτέ, ενώ παράλληλα λειτουργούν και ένα μικρό καφέ που προσελκύει τόσο τουρίστες όσο και κατοίκους.

Με την πάροδο του χρόνου, η Πρωτοβουλία επεκτάθηκε σε μια ειδική εγκατάσταση εξοπλισμένη για Παραγωγή, συσκευασία και διανομή, με υποστήριξη από χρηματοδοτήσεις αγροτικής ανάπτυξης και γυναικείας επιχειρηματικότητας. Τα μέλη του συνεταιρισμού συμμετέχουν συνεχώς σε επαγγελματική ανάπτυξη, παρακολουθώντας σεμινάρια για την ασφάλεια τροφίμων, την υγιεινή, το μάρκετινγκ και τη διοίκηση επιχειρήσεων, διασφαλίζοντας ότι οι Πρακτικές τους Παραμένουν ανταγωνιστικές και υψηλής ποιότητας.

Πέρα από την οικονομική ενδυνάμωση, ο συνεταιρισμός ενισχύει την κοινωνική ένταξη και την κοινοτική συνοχή. Δημιουργώντας έναν συνεργατικό χώρο όπου οι γυναίκες μοιράζονται ευθύνες, γνώση και δεξιότητες, παρέχει ένα υποστηρικτικό περιβάλλον που ενισχύει την αυτοπεποίθηση και την προσωπική ανάπτυξη. Η Πρωτοβουλία συμβάλλει επίσης στη διατήρηση τοπικών μαγειρικών Παραδόσεων και στην Προώθηση της Πολιτισμικής κληρονομιάς, ενώ συνδέει τη γυναικεία επιχειρηματικότητα με ευρύτερη αγροτική αναζωογόνηση και αγροτουρισμό.

Συνολικά, ο Γυναικείος Αγροτικός Συνεταιρισμός Αγίου Αντωνίου αναδεικνύει πώς η στοχευμένη υποστήριξη των αγροτισσών μπορεί να μειώσει κοινωνικές και οικονομικές ανισότητες, να ενισχύσει την ορατότητα και τη συμμετοχή στην

κοινωνική ζωή και να δημιουργήσει βιώσιμη ανάπτυξη, αποδεικνύοντας ένα αναπαραγωγίμο μοντέλο συμπεριληπτικής αγροτικής επιχειρηματικότητας.

Διαβάστε Περισσότερα [εδώ](#) και [εδώ](#).

Αναστοχαστικές ερωτήσεις

1. Ποια είναι τα βασικά εμπόδια που εμποδίζουν τις γυναίκες και τις περιθωριοποιημένες ομάδες να συμμετέχουν πλήρως στην αγροοικολογία;
2. Η ισότητα και η ένταξη διευρύνουν την κοινωνική βάση που απαιτείται για να περάσουμε από προσωπικές πρωτοβουλίες σε συλλογική μετάβαση. Τι πιστεύετε ότι εμποδίζει αυτή τη μετάβαση στη συλλογική δράση όταν απουσιάζει η ένταξη;

2.6 Συμπεράσματα

Η κοινωνικοπολιτισμική διάσταση της αγροοικολογίας αναδεικνύει ότι τα βιώσιμα συστήματα τροφίμων δεν μπορούν να επιτευχθούν μόνο μέσω τεχνικών λύσεων. Η γεωργία είναι βαθιά ενσωματωμένη στις κοινωνικές σχέσεις, στις πολιτισμικές ταυτότητες, στα συστήματα γνώσης και στην κοινωνική ζωή. Σε όλη αυτή τη μαθησιακή ενότητα, γίνεται σαφές ότι η αγροοικολογία βασίζεται στην εμπιστοσύνη, τη συνεργασία, την ένταξη και την αναγνώριση διαφορετικών μορφών γνώσης, όσο ακριβώς βασίζεται και στις οικολογικές πρακτικές.

Η διάβρωση της παραδοσιακής γνώσης και των πρακτικών αποδυναμώνει όχι μόνο τα γεωργικά συστήματα αλλά και την πολιτισμική ταυτότητα, την κοινωνική συνοχή και την ευημερία της κοινότητας. Η διατήρηση και ανάδειξη της τοπικής γνώσης ενισχύει την αυτονομία των αγροτών, προστατεύει τη διατροφική κληρονομιά και υποστηρίζει τη διαγενεακή συνέχεια. Όταν η παραδοσιακή και η επιστημονική γνώση συνδυάζονται μέσω συμμετοχικών και οριζόντιων διαδικασιών, η καινοτομία αποκτά κοινωνική βάση και τοπική συνάφεια, ενδυναμώνοντας τις κοινότητες να αντιμετωπίζουν συλλογικά περιβαλλοντικές και κοινωνικές προκλήσεις.

Η απώλεια της διατροφικής Ποικιλότητας και της διατροφικής κουλτούρας καταδεικνύει Περαιτέρω τη στενή σχέση μεταξύ γεωργίας, διατροφής και Πολιτισμού. Τα βιομηχανοποιημένα και υπερ-επεξεργασμένα συστήματα τροφίμων αποσυνδέουν τους ανθρώπους από την Προέλευση της τροφής τους, μειώνουν την αγροβιοποικιλότητα και υπονομεύουν την επισιτιστική κυριαρχία. Οι αγροοικολογικές Προσεγγίσεις που Προωθούν Ποικίλες, υγιεινές και Πολιτισμικά κατάλληλες δίαιτες βοηθούν στην επανασύνδεση της Παραγωγής τροφίμων με τις τοπικές Παραδόσεις, τους εποχικούς ρυθμούς και τις οικολογικές συνθήκες, ενισχύοντας τόσο την κοινωνική όσο και την οικολογική ανθεκτικότητα.

Η ισχυρή κοινοτική οργάνωση και συνεργασία αναδεικνύονται ως απαραίτητες Προϋποθέσεις για τις αγροοικολογικές μεταβάσεις. Η συλλογική δράση, η κοινή διαχείριση Πόρων και η αποτελεσματική επικοινωνία επιτρέπουν στις κοινότητες να εφαρμόζουν Πρακτικές όπως η διατήρηση σπόρων, η διαχείριση επιβλαβών οργανισμών και η ανταλλαγή γνώσης. Όταν οι κοινότητες είναι κατακερματισμένες ή δεν υπάρχουν εμπιστοσύνη, τα αγροοικολογικά συστήματα δυσκολεύονται να αναπτυχθούν. Αντίθετα, οι οργανωμένες και συνεργατικές κοινότητες ενισχύουν την κοινωνική συνοχή, τη συλλογική ανθεκτικότητα και τη μακροπρόθεσμη βιωσιμότητα.

Η Περιθωριοποίηση των αγροτικών κοινοτήτων και των νέων αποτελεί σημαντική απειλή για τη συνέχεια της αγροοικολογικής γνώσης. Η μετανάστευση από την ύπαιθρο προς τα αστικά κέντρα, οι περιορισμένες εκπαιδευτικές ευκαιρίες και οι αρνητικές αντιλήψεις για τη γεωργία διαταράσσουν τη διαγενεακή μεταφορά γνώσης και αποδυναμώνουν τις κοινοτικές δομές. Τα συμμετοχικά μοντέλα εκπαίδευσης, όπως η μάθηση από αγρότη σε αγρότη και τα Farmer Field Schools, διαδραματίζουν καθοριστικό ρόλο στην ενδυνάμωση των νέων, στην αποκατάσταση της κοινοτικής συνοχής και στο να καταστήσουν την αγροοικολογία κοινωνικά ουσιαστική και σχετική για τις μελλοντικές γενιές.

Τέλος, οι έμφυλες και κοινωνικές ανισότητες Παραμένουν σημαντικά εμπόδια για δίκαιες και συμπεριληπτικές αγροοικολογικές μεταβάσεις. Παρά τον κεντρικό τους ρόλο στην Παραγωγή τροφίμων, στα συστήματα σπόρων και στη μετάδοση γνώσης, οι γυναίκες και άλλες περιθωριοποιημένες ομάδες συχνά αντιμετωπίζουν άνιση Πρόσβαση στη γη, στους πόρους, στην κατάρτιση και στην εξουσία λήψης αποφάσεων. Η αντιμετώπιση αυτών των ανισοτήτων μέσω αναγνώρισης, αναδιανομής και αντιπροσώπευσης είναι απαραίτητη για

την ενίσχυση της συν-μάθησης, την Προστασία της αγροβιοποικιλότητας και τη διεύρυνση των κοινωνικών θεμελίων της αγροοικολογίας.

Συνολικά, αυτή η μαθησιακή ενότητα καταδεικνύει ότι η αγροοικολογία δεν είναι μόνο ένα σύνολο γεωργικών Πρακτικών αλλά μια μετασχηματιστική Προσέγγιση στα συστήματα τροφίμων που τοποθετεί τους ανθρώπους, τον Πολιτισμό και τις κοινότητες στον Πυρήνα της. Αντιμετωπίζοντας τις κοινωνικοπολιτισμικές Προκλήσεις μέσω ένταξης, συμμετοχής και συλλογικής δράσης, η αγροοικολογία συμβάλλει στη δημιουργία ανθεκτικών, κοινωνικά δίκαιων και Πολιτισμικά ουσιαστικών συστημάτων τροφίμων.

2.7 Βιβλιογραφία

Agroecology Coalition, (2024). *Co-creation of knowledge, a fundamental principle of agroecology*. Available at: <https://agroecology-coalition.org/co-creation-of-knowledge-a-fundamental-principle-of-agroecology/?com>

Barrios, E., et al. (2020). *The 10 Elements of Agroecology: enabling transitions towards sustainable agriculture and food systems through visual narratives*. *Ecosystems and People*, 16(1), 230–247. Available at: <https://doi.org/10.1080/26395916.2020.1808705>

CIDSE. (2018). *The principles of agroecology towards just, resilient and sustainable food systems*. Available at:

https://www.cidse.org/wp-content/uploads/2018/04/EN_The_Principles_of_Agroecology_CIDSE_2018.pdf

Europe Goes Local. (2023). *European Youth Village Programme in Romania*. Available at: <https://europegoeslocal.eu/egl-action/european-youth-village-programme-in-romania/?com>

FAO, n.d. Introduction to the Farmer Field School Approach. Available at:

<https://elearning.fao.org/course/view.php?id=724>

FAO. (2012). *Sustainable diets and biodiversity. Directions and solutions for policy, research and action*. Available at:

<https://www.fao.org/4/i3004e/i3004e00.htm?utm.com>

FAO. (2017). *Harnessing the role of social organizations: an inventory of practices*. Available at:

<https://openknowledge.fao.org/server/api/core/bitstreams/77012148-16a8-4ec3-9805-f6e5185cc120/content>

FAO. (2021). *Agroecological and other innovative approaches for sustainable agriculture and food systems that enhance food security and nutrition*. Available at:

https://www.fao.org/fileadmin/templates/cfs/Docs2021/Documents/Policy_Recommendations_Agroecology_other_Innovations/2021_Agroecological_and_other_innovations_EN.pdf

FAO. (2025). The Water Court of the Plain of Valencia. Available at:

<https://www.fao.org/world-food-day/food-heroes/detail/the-water-court-of-the-plain-of-valencia/en?.com>

Farmwell. (n.d.). Agios Antonios Women's Agricultural Cooperative of Traditional Products. Available at: <https://farmwell->

[h2020.eu/SID%20Projects/agios-antonios-womens-agricultural-cooperative-of-traditional-products/?com](https://farmwell-h2020.eu/SID%20Projects/agios-antonios-womens-agricultural-cooperative-of-traditional-products/?com)

Giamperi, F., et al. (2025). *Unhealthy Ultra-Processed Food, Diet Quality and Adherence to the Mediterranean Diet in Children and Adolescents: The DELICIOUS Project*. *Foods* 2025, 14(15), 2648. Available at:

<https://doi.org/10.3390/foods14152648>

Humagain, R., P. (2008). *Building social capital in women farmer groups through contribution of integrated pest management farmer's field school*

program in Kavre district, Nepal. Available at: https://hbo-kennisbank.nl/resolve/vanhall_larenstein/eyJ1IjogImh0dHBzOi8vZWRIcG90Lnd1ci5ubC8xNjcwMDUiLCAlaSI6IG51bGwslCJoljogImI2MTNkMTBiZTdhNmZhY2Q3MGNhNzkyN2M2ZWixNjM0NTg5MGU4OGI3Yjc1YTQyNGNmNjlxZjBmYjY1NT RiMjcifQ==

IPES–Food. (2016). *From uniformity to diversity: a paradigm shift from industrial agriculture to diversified agroecological systems*. International Panel of Experts on Sustainable Food systems. Available at: https://ipes-food.org/wp-content/uploads/2024/03/UniformityToDiversity_FULL.pdf

Lode, M. L., et al. (2023). Energy communities in rural areas: The participatory case study of Vega de Valcarce, Spain. *Renewable Energy* Volume 216, November 2023, 119030. Available at: <https://www.sciencedirect.com/science/article/pii/S0960148123009448?.com>

Maniatakeion Foundation. (n.d.). *Mediterranean Diet*. Available at: <https://www.maniatakeion.gr/en/1/mediterranean-diet-c6.html>

McClean, A. (2022). *Rural Communities and Migration: An Assessment of Migration Factors in the South Mediterranean*. Available at: https://www.icmpd.org/file/download/58709/file/EMM5_Rural%2520Communities_EN_Web.pdf

Moeller, NI, et al. (2023). *Measuring agroecology: Introducing a methodological framework and a community of practice approach*. *Elem Sci Anth*,11:1. Available at: <https://doi.org/10.1525/elementa.2023.0004212>

Nain, M.S, et al. (2019). *Social networking of innovative farmers through WhatsApp messenger for learning exchange: A study of content sharing*. *The Indian Journal of Agricultural Sciences* 89(3):556–558. Available at: <https://doi.org/10.56093/ijas.v89i3.87605>

Ollerenshaw, A., et al. (2025). *The application of digital tools for knowledge sharing in agriculture: A longitudinal case study from four Australian grower groups*. *Computers and Electronics in Agriculture*, Volume 230, March 2025, 109843. Available at:

<https://doi.org/10.1016/j.compag.2024.109843>

Peliti, (2022). *Peliti Community*. Available at: <https://peliti.gr/peliti-community/?cn-reloaded=1>

Practical Action. (2009). *Seed Fairs*. Available at:

https://practicalactionpublishing.com/book/3067/read?come_from=show

Rahman, D., et al. (2021). *The Social Ecology of Food: Where Agroecology and Heritage Meet*. 13(24):13981 Available at: [10.3390/su132413981](https://doi.org/10.3390/su132413981)

Rosset, P. M., (2011). *The Campesino-to-Campesino agroecology movement of ANAP in Cuba: social process methodology in the construction of sustainable peasant agriculture and food sovereignty*. *The Journal of Peasant Studies*, 38(1), 161–191. Available at:

<https://www.tandfonline.com/doi/abs/10.1080/03066150.2010.538584>

Tribunal de las Aguas de la vega de Valencia. (n.d.). *History of the Water Court*. Available at: https://tribunaldelasaguas.org/en/el-tribunal-ing/historia-ing?utm_com

Kerr, R. B., et al. (2022). *Human and social values in agroecology: A review*. *Elementa: Science of the Anthropocene*. 10 (1): 00090. Available at:

<https://doi.org/10.1525/elementa.2021.00090>

Iuliano, B., et al. (2021). *Human Dimensions: Agroecology for Just and Sustainable Food Systems*. Available at: <https://doi.org/10.1002/bes2.1871>

WFF. 2025. *Biodiversity and healthy diets: Challenges and opportunities for youth engagement*. Rome. Available at: <https://youth.world-food-forum.org/docs/devworldfoodforumlibraries/programme-ed/better-nutrition.pdf>

Wiesinger, G. (2007). *The importance of social capital in rural development, networking and decision-making in rural areas*. Available at:

<https://doi.org/10.4000/rga.354>

Women's Agricultural Cooperation. (n.d.). *The history of the cooperation*.

Available at: <https://www.ainton.gr/index.php/en/history>

Torres, S. J., et al. (2017). *Agroecology and Health: Lessons from Indigenous Populations*. Volume 4, pages 244-251. Available at:

<https://link.springer.com/article/10.1007/s40572-017-0146-z>

UNISECO, n.d. *The current role of NGOs in agro-ecological food systems*.

Available at: <https://uniseco-project.eu/akh/ngos-civic-organisations-local-community/role-of-ngos-in-agro-ecological-food-systems-in-the-eu?utm.com>

Yunus, J., et al. (2025) *Impact of Migration on Rural Social Structures: A Critical Review*. Journal of Biotechnology & Bioinformatics Research.

SRC/JBBR-234. Available at:

<https://www.onlinescientificresearch.com/journals/jbbsr/articles/impact-of-migration-on-rural-social-structures-a-critical-review.html?.com>

ΟΙΚΟΝΟΜΙΚΗ ΔΙΑΣΤΑΣΗ

Σύντομη περιγραφή

Αυτή η ενότητα διερευνά τις οικονομικές προκλήσεις που αντιμετωπίζουν οι αγρότες μικρής και μεσαίας κλίμακας σε όλη την Ευρώπη, συμπεριλαμβανομένης της εξάρτησης από δαπανηρές εξωτερικές εισροές και της περιορισμένης πρόσβασης σε πίστωση, της συγκέντρωσης της αγοράς και της άνιση κατανομής της αξίας, των αθέμιτων εμπορικών πρακτικών και των απωλειών και της σπατάλης τροφίμων. Οι συμμετέχοντες θα μάθουν για αγροοικολογικές και κοινοτικά καθοδηγούμενες στρατηγικές που προωθούν ανθεκτικά μέσα βιοπορισμού, όπως σύντομες και δίκαιες αλυσίδες εφοδιασμού, αγροτικούς συνεταιρισμούς και οργανώσεις παραγωγών, διαφοροποιημένη γεωργία και προστιθέμενη αξία, μοντέλα οικονομίας αλληλεγγύης (π.χ., ΚΥΓ και ΣΣΕ) και προσεγγίσεις κυκλικής οικονομίας. Η ενότητα δίνει έμφαση στην ενδυνάμωση των αγροτών μέσω συλλογικού μάρκετινγκ, δίκαιων συμβατικών σχέσεων και τοπικά ενσωματωμένων αλυσίδων αξίας, ώστε να ενισχυθεί η οικονομική βιωσιμότητα και να μειωθεί η ευαλωτότητα στις διακυμάνσεις της αγοράς.

Μαθησιακά αποτελέσματα

1. Αναγνώριση βασικών οικονομικών προκλήσεων που αντιμετωπίζουν οι αγρότες μικρής και μεσαίας κλίμακας, συμπεριλαμβανομένης της εξάρτησης από εξωτερικές εισροές και πίστωση, της συγκέντρωσης της αγοράς και των χαμηλών τιμών παραγωγού, του αθέμιτου εμπορίου και της σπατάλης.
2. Εξήγηση των επιπτώσεων του αυξανόμενου κόστους εισροών, της ισχύος των αγοραστών και των ανισοτήτων της αγοράς στην κερδοφορία και τη βιωσιμότητα των εκμεταλλεύσεων.
3. Περιγραφή αγροοικολογικών και οικονομικών στρατηγικών που προωθούν την ανθεκτικότητα, όπως σύντομες αλυσίδες εφοδιασμού, αγροτικοί συνεταιρισμοί/οργανώσεις παραγωγών και διαφοροποίηση μέσων βιοπορισμού.

4. Αξιολόγηση τον ρόλο των μοντέλων οικονομίας αλληλεγγύης και των Πρακτικών κυκλικής οικονομίας στη δημιουργία δικαιότερων και Πιο βιώσιμων αγορών στην ύπαιθρο.
5. Υποστήριξη των αγροτών στην ανάπτυξη συλλογικών Προσεγγίσεων μάρκετινγκ και τοπικών αλυσίδων αξίας για τη βελτίωση του εισοδήματος και τη μείωση της οικονομικής ευαλωτότητας.

3. Εισαγωγή στην οικονομική διάσταση

Η γεωργία αντιμετωπίζει πολλές αλληλένδετες Περιβαλλοντικές Προκλήσεις που απειλούν τη βιωσιμότητά της, συμπεριλαμβανομένης της υποβάθμισης του εδάφους, της απώλειας βιοποικιλότητας, της υδατικής πίεσης και της ρύπανσης, της μείωσης της Ποικιλότητας των σπόρων και των επιπτώσεων της κλιματικής αλλαγής. Οι μικροκαλλιεργητές και οι οικογενειακοί αγρότες αποτελούν τη ραχοκοκαλιά της Παραγωγής τροφίμων σε Πολλές Περιοχές, ωστόσο δραστηριοποιούνται σε ένα οικονομικό Περιβάλλον που συχνά τους θέτει σε μειονεκτική θέση. Η κατανόηση αυτών των Προκλήσεων είναι το πρώτο βήμα προς την ανάπτυξη ανθεκτικών λύσεων.

Τα σύγχρονα γεωργικά συστήματα στην Ευρώπη χαρακτηρίζονται από δομικούς Περιορισμούς που επηρεάζουν δυσανάλογα τους αγρότες μικρής και μεσαίας κλίμακας. Η εξάρτηση από εξωτερικά Προερχόμενες εισροές, όπως εμπορικοί σπόροι, συνθετικά λιπάσματα, φυτοφάρμακα, ενέργεια και μηχανήματα, σε συνδυασμό με την Περιορισμένη Πρόσβαση σε Προσιτούς και δίκαιους μηχανισμούς χρηματοδότησης, εκθέτει τους αγρότες στην Παγκόσμια μεταβλητότητα της αγοράς και μπορεί να εδραιώσει κύκλους χρέους (Food Tank, 2022; Brahimí & Gajo, 2024; FAO, 2007). Ταυτόχρονα, η αυξανόμενη συγκέντρωση της αγοράς στους τομείς των σπόρων, των λιπασμάτων, της μεταποίησης και του λιανεμπορίου μειώνει τη διαπραγματευτική δύναμη των αγροτών και συμβάλλει σε άνιση κατανομή της αξίας κατά μήκος της αγροδιατροφικής αλυσίδας (Deconinck, 2021; Sorrentino, Russo & Cacchiarelli, 2018).

Αυτές οι ανισοροπίες ισχύος συνδέονται στενά με τις χαμηλές τιμές Παραγωγού, ιδίως όπου οι μεγάλοι αγοραστές και οι μεσάζοντες αποσπούν υψηλό μερίδιο της τελικής αξίας του προϊόντος (European Commission, 2023; Sorrentino et al., 2018). Η κατάσταση μπορεί να επιδεινωθεί περαιτέρω από αθέμιτες εμπορικές πρακτικές όπως

καθυστερημένες Πληρωμές, μονομερείς αλλαγές σε συμβόλαια και ακυρώσεις της τελευταίας στιγμής που μεταφέρουν τον κίνδυνο στους Παραγωγούς (European Commission, 2023). Τέλος, σημαντικά επίπεδα απώλειας και σπατάλης τροφίμων, που οφείλονται σε ανεπαρκείς υποδομές, αναποτελεσματική εφοδιαστική, αυστηρά πρότυπα της αγοράς και καταναλωτική συμπεριφορά, μειώνουν τα έσοδα και σπαταλούν πόρους σε όλη την Ευρώπη (Furesi et al., 2022; Silvestri et al., 2024; Wolniak & Grebski, 2025).

Η ενότητα αυτή παρέχει μια ολοκληρωμένη εξέταση αυτών των προκλήσεων, αντλώντας από εμπειρική έρευνα και μελέτες περίπτωσης για να αναδείξει πώς οι δομικές ευαλωτότητες διαβρώνουν τη χρηματοοικονομική σταθερότητα και την αυτονομία των μικροκαλλιεργητών. Αναδεικνύει αγροοικολογικές και προσεγγίσεις βασισμένες στην αλληλεγγύη, συμπεριλαμβανομένων σύντομων και δίκαιων αλυσίδων εφοδιασμού, διαφοροποίησης και προστιθέμενης αξίας εντός της εκμετάλλευσης, συλλογικής δράσης και οργανώσεων παραγωγών, γεωργίας υποστηριζόμενης από την κοινότητα, συμμετοχικών συστημάτων εγγύησης και κυκλικών γεωργικών πρακτικών, που προσφέρουν πρακτικές διαδρομές προς πιο ανθεκτικά, δίκαια και βιώσιμα αγροτικά μέσα βιοπορισμού. Τοποθετώντας αυτές τις στρατηγικές μέσα σε ευρύτερα κοινωνικοοικονομικά και περιβαλλοντικά πλαίσια, η ενότητα στοχεύει να εξοπλίσει τους εκπαιδευόμενους με βαθύτερη κατανόηση του πώς οι συστημικές μεταρρυθμίσεις και η καινοτομία που καθοδηγείται από την κοινότητα μπορούν να μετασχηματίσουν τα περιφερειακά αγροδιατροφικά συστήματα.

3.1 Εξάρτηση από εξωτερικές εισροές και πίστωση

Κύκλοι χρέους και εξάρτηση από εισροές μεταξύ αγροτών μικρής και μεσαίας κλίμακας

Οι αγρότες μικρής και μεσαίας κλίμακας σε όλη την Ευρώπη μπορεί να εξαρτώνται σε μεγάλο βαθμό από εξωτερικές γεωργικές εισροές και από την πίστωση, κάτι που τους εκθέτει σε σημαντικές ευαλωτότητες. Σε ορισμένες ευρωπαϊκές υποπεριοχές, ένα μεγάλο μερίδιο των γεωργικών εισροών (σπόροι, λιπάσματα, φυτοφάρμακα, καύσιμα και μηχανήματα) είναι εισαγόμενο, αυξάνοντας την εξάρτηση από τις παγκόσμιες αλυσίδες εφοδιασμού (ACIT, 2024). Αυτή η εξάρτηση σημαίνει ότι τα παγκόσμια σοκ τιμών μπορούν να μεταφραστούν σε υψηλότερο κόστος παραγωγής για τους αγρότες. Πρόσφατες κρίσεις, ιδίως ο πόλεμος στην Ουκρανία, έχουν συμβάλει σε απότομες αυξήσεις

στις τιμές των λιπασμάτων, των καυσίμων και άλλων εισροών (Vukmirović & Bogdanov, 2024), αυξάνοντας το κόστος Παραγωγής. Αυτές οι αυξανόμενες δαπάνες εισροών έχουν συμπιέσει τα Περιθώρια κέρδους των αγροτών, συχνά αναιρώντας οποιαδήποτε οφέλη από τις υψηλότερες τιμές τροφίμων, καθώς μειώνουν το δυνητικό εισόδημα (Food Tank, 2022).

Με Περιορισμένες Αποταμιεύσεις ή «μαξιλάρια» ασφαλείας, Πολλοί αγρότες καταφεύγουν στην Πίστωση για να καλύψουν τις εισροές κάθε καλλιεργητικής Περιόδου. Ωστόσο, η Πρόσβαση σε επίσημη Πίστωση μπορεί να είναι Περιορισμένη: οι δανειστές μπορεί να χρεώνουν υψηλά επιτόκια στα αγροτικά δάνεια και μπορεί να διστάζουν να δανείσουν σε μικρές εκμεταλλεύσεις που θεωρούνται υψηλότερου κινδύνου (Brahimi & Gajo, 2024). Χωρίς επαρκείς εγγυήσεις και αντιμετωπίζοντας αναποτελεσματικές αγορές Πίστωσης, οι αγρότες μπορεί να στραφούν σε Προμηθευτές εισροών ή σε συνεταιρισμούς για χρηματοδότηση, αλλά αυτές οι διευθετήσεις μπορεί να είναι δαπανηρές (FAO, 2007). Ως αποτέλεσμα, οι Παραγωγοί μπορεί να Παγιδευτούν σε κύκλους χρέους: αναλαμβάνουν βραχυπρόθεσμα δάνεια για να αγοράσουν εισροές και στη συνέχεια δυσκολεύονται να αποπληρώσουν από τα Περιορισμένα κέρδη μετά τη συγκομιδή, αναγκάζοντάς τους να δανειστούν ξανά την επόμενη Περίοδο. Αυτός ο συνδυασμός εξάρτησης από εξωτερικές εισροές και ακριβής Πίστωσης δημιουργεί συστημικές ευαλωτότητες που υπονομεύουν τη χρηματοοικονομική σταθερότητα και την ανθεκτικότητα, απειλώντας τη βιωσιμότητα της μικρής κλίμακας γεωργίας και των αγροτικών μέσων βιοπορισμού.

3.1.1 Μείωση της εξάρτησης από εισροές και ενίσχυση της χρηματοοικονομικής ανθεκτικότητας

Οι αγροοικολογικές Προσεγγίσεις μπορούν να μειώσουν την εξάρτηση από αγοραζόμενες εισροές, ενισχύοντας τους κύκλους Πόρων εντός της εκμετάλλευσης και μειώνοντας τις ανάγκες σε ρευστό στην αρχή της καλλιεργητικής Περιόδου. Πρακτικές όπως τα ολοκληρωμένα συστήματα καλλιεργειών-κτηνοτροφίας, η βελτιωμένη διαχείριση της γονιμότητας του εδάφους και η μειωμένη εξάρτηση από συνθετικές εισροές μπορούν να βοηθήσουν στη σταθεροποίηση του κόστους και στη μείωση της έκθεσης σε εξωτερικά σοκ τιμών (FAO, 2019; Gattinger et al., 2022). Οι συνεταιριστικές Προσεγγίσεις μπορούν επίσης να μειώσουν την ευαλωτότητα: οι οργανώσεις αγροτών μπορεί να Προβαίνουν σε

μαζικές αγορές εισροών, να μοιράζονται εξοπλισμό ή να έχουν συλλογική πρόσβαση σε συμβουλευτικές υπηρεσίες, μειώνοντας το κόστος και βελτιώνοντας τους όρους διαπραγμάτευσης (Amat et al., 2019; COPA-COGECA, 2017). Αυτές οι στρατηγικές δεν εξαλείφουν τη μεταβλητότητα της αγοράς, αλλά μπορούν να ενισχύσουν την αυτονομία των αγροτών, να μειώσουν την πίεση στη ρευστότητα και να μετριάσουν τους κινδύνους χρέους σε περιόδους αύξησης των τιμών των εισροών (Food Tank, 2022; FAO, 2007).

Μελέτη Περίπτωσης: Συνεταιρισμοί αγροτικών μηχανημάτων CUMA (Coopératives d'Utilisation de Matériel Agricole)

Τα αγροτικά μηχανήματα αποτελούν έναν από τους βασικούς παράγοντες χρέους για τις μικρές και μεσαίες εκμεταλλεύσεις, καθώς οι ελκυστήρες, οι θεριζοαλωνιστικές και οι διανομείς κοπριάς απαιτούν μεγάλες αρχικές επενδύσεις που συχνά χρηματοδοτούνται μέσω δανείων (CUMA Report, 2024). Για να αντιμετωπιστεί αυτό, οι αγρότες στη Γαλλία και στο Κεμπέκ ανέπτυξαν τα CUMA (Coopératives d'Utilisation de Matériel Agricole), συνεταιριστικά συστήματα όπου τα μηχανήματα ανήκουν και χρησιμοποιούνται συλλογικά αντί ατομικά. Σε ένα CUMA, οι αγρότες σχηματίζουν νομικά καταχωρισμένους συνεταιρισμούς και εντάσσονται σε «κλάδους δραστηριότητας» για συγκεκριμένα μηχανήματα, δεσμευόμενοι σε ένα ελάχιστο επίπεδο χρήσης, ενώ μοιράζονται το κόστος αγοράς, συντήρησης και χρηματοδότησης (CUMA Report, 2024). Ο εξοπλισμός συνήθως χρηματοδοτείται μέσω συνεταιριστικών δανείων σε συνδυασμό με ίδια κεφάλαια των μελών, γεγονός που κατανέμει τον χρηματοοικονομικό κίνδυνο σε πολλές εκμεταλλεύσεις αντί να τον συγκεντρώνει σε ένα νοικοκυριό. Στοιχεία από το Κεμπέκ δείχνουν ότι ένα γαλακτοπαραγωγικό αγρόκτημα που χρησιμοποιούσε μηχανήματα CUMA αξίας 93.200 δολαρίων πλήρωνε μόνο 4.340 δολάρια ετησίως, σε σύγκριση με 15.094 δολάρια υπό ατομική ιδιοκτησία—μειώνοντας το κόστος μηχανημάτων κατά περίπου 70% (CUMA Report, 2024). Επειδή τα δάνεια τα κατέχει ο συνεταιρισμός και όχι οι μεμονωμένοι αγρότες, τα μέλη αντιμετωπίζουν πολύ χαμηλότερο προσωπικό χρέος και μειωμένη έκθεση σε πιστωτικό κίνδυνο.

Αυτή η περίπτωση δείχνει πώς η συνεταιριστική ιδιοκτησία μηχανημάτων μπορεί να μειώσει σημαντικά το κόστος εισροών, να περιορίσει την εξάρτηση

από την Πίστωση και να βελτιώσει τη χρηματοοικονομική ανθεκτικότητα, αντιμετωπίζοντας άμεσα το Πρόβλημα της εξάρτησης από εισροές και των κύκλων χρέους που αντιμετωπίζουν οι μικροί και μεσαίοι αγρότες.

Διαβάστε Περισσότερα [εδώ](#).

Αναστοχαστικές ερωτήσεις

1. Πώς αυξάνουν τα αυξανόμενα κόστη εισροών την ανάγκη των αγροτών για Πίστωση και την ευαλωτότητά τους σε κύκλους χρέους;
2. Ποιες αγροοικολογικές Πρακτικές μπορούν να μειώσουν την εξάρτηση από αγοραζόμενες εισροές, διατηρώντας Παράλληλα την Παραγωγικότητα;

3.2 Συγκέντρωση της αγοράς και άνιση κατανομή της αξίας

Η συγκέντρωση της αγοράς αποτελεί μια διαρθρωτική οικονομική πρόκληση για τους Ευρωπαίους αγρότες, καθώς ένας Περιορισμένος αριθμός επιχειρήσεων κυριαρχεί σε βασικά τμήματα της αγροδιατροφικής αλυσίδας, συμπεριλαμβανομένων των γεωργικών εισροών (σπόροι, λιπάσματα, αγροχημικά) και της μεταποίησης και του λιανεμπορίου κατάντη (Deconinck, 2021). Αυτή η συγκέντρωση δημιουργεί ασύμμετρες σχέσεις ισχύος, στις οποίες οι αγρότες διαθέτουν Περιορισμένη διαπραγματευτική δύναμη και μικρή επιρροή στους μηχανισμούς διαμόρφωσης τιμών (Sorrentino, Russo & Cacchiarelli, 2018). Ένα βασικό αποτέλεσμα αυτών των διαρθρωτικών ανισοροπιών είναι η άνιση κατανομή της αξίας κατά μήκος της αγροδιατροφικής αλυσίδας. Ενώ οι καταναλωτές ενδέχεται να αντιμετωπίζουν αυξανόμενες τιμές τροφίμων, οι αγρότες συνήθως λαμβάνουν μόνο ένα μικρό μερίδιο της τελικής αξίας λιανικής, καθώς τα Περιθώρια κέρδους απορροφώνται από μεταποιητές, χονδρεμπόρους και μεγάλους λιανεμπόρους (European Commission, 2023· Sorrentino et al., 2018). Οι επίμονα χαμηλές τιμές στην Πύλη της εκμετάλλευσης είναι, συνεπώς, καλύτερο να κατανοούνται ως συστημική

συνέπεια της δομής της αγοράς, Παρά ως αντανάκλαση αναποτελεσματικότητας σε επίπεδο εκμετάλλευσης.

Τα ιδιωτικά Πρότυπα Ποιότητας και οι απαιτήσεις μάρκετινγκ ενισχύουν Περαιτέρω την άνιση κατανομή της αξίας. Κριτήρια που σχετίζονται με το μέγεθος, την εμφάνιση και την ομοιομορφία συχνά καθορίζουν την πρόσβαση στην αγορά, ακόμη και όταν τα προϊόντα είναι διατροφικά κατάλληλα. Παραγωγή που δεν πληροί αυτά τα πρότυπα μπορεί να απορριφθεί ή να μείνει ασυγκόμιστη, μεταφέροντας τον οικονομικό κίνδυνο και την απώλεια στους παραγωγούς και συμβάλλοντας σε αποφεύξιμη σπατάλη τροφίμων (Santini et al., 2013; Silvestri et al., 2024). Ως αποτέλεσμα, οι μικρές και μεσαίες εκμεταλλεύσεις βιώνουν συχνά μια «συμπίεση τιμών», αντιμετωπίζοντας αυξανόμενα κόστη εισροών παράλληλα με διαρθρωτικά περιορισμένες τιμές εκροών. Συνολικά, η συγκέντρωση της αγοράς και η άνιση κατανομή της αξίας αποδυναμώνουν την κερδοφορία των εκμεταλλεύσεων, υπονομεύουν τον μακροπρόθεσμο σχεδιασμό και αυξάνουν την ευαλωτότητα σε εξωτερικούς κλυδωνισμούς. Η αντιμετώπιση αυτών των προκλήσεων απαιτεί διαρθρωτικές απαντήσεις που θα εξισορροπούν τις σχέσεις ισχύος και θα επιτρέπουν στους αγρότες να διατηρούν ένα δικαιότερο μερίδιο της αξίας του συστήματος τροφίμων.

3.2.1 Βραχείες και δίκαιες αλυσίδες εφοδιασμού (τοπικές αγορές και απευθείας πωλήσεις)

Οι βραχείες και δίκαιες αλυσίδες εφοδιασμού παρέχουν μια άμεση απάντηση στη συγκέντρωση της αγοράς και στην άνιση κατανομή της αξίας, μειώνοντας τον αριθμό των μεσαζόντων και ενισχύοντας τη θέση των αγροτών εντός των αγορών τροφίμων. Αγροοικολογικές πρωτοβουλίες σε όλη την Ευρώπη προωθούν τοπικοποιημένα συστήματα τροφίμων, όπως οι αγορές παραγωγών, οι απευθείας πωλήσεις στην εκμετάλλευση, τα συστήματα «κουτιού», και οι τοπικές προμήθειες από σχολεία και δημόσιες καντίνες, επανασυνδέοντας παραγωγούς και καταναλωτές μέσω στενότερων γεωγραφικών και κοινωνικών δεσμών (Lucas et al., 2024; Torquati & Rossi, 2025). Αυτά τα κανάλια ευθυγραμμίζονται με τον ορισμό της ΕΕ για τις βραχείες αλυσίδες εφοδιασμού τροφίμων, ο οποίος δίνει έμφαση σε έναν περιορισμένο αριθμό οικονομικών φορέων και στην εγγύτητα μεταξύ των εμπλεκόμενων (European Parliamentary Research Service, 2016).

Με την Πώληση μέσω λιγότερων μεσαζόντων, οι αγρότες μπορούν να διατηρούν μεγαλύτερο μερίδιο της τελικής αξίας του τροφίμου και να μειώνουν την εξάρτηση από αλυσίδες που κυριαρχούνται από αγοραστές (Dupé et al., 2025; Lucas et al., 2024). Οι αγορές Παραγωγών ενισχύουν το πρόσωπο με πρόσωπο εμπόριο, βελτιώνουν τη διαφάνεια των τιμών και μειώνουν τα εμπόδια συναλλαγών για τις μικρές εκμεταλλεύσεις (Lucas et al., 2024). Οι απευθείας πωλήσεις και τα συστήματα «κουτιού», συμπεριλαμβανομένων προσεγγίσεων διανομής που σχετίζονται με CSA, μπορούν να βελτιώσουν τα εισοδήματα και την προβλεψιμότητα των ταμειακών ροών, ενισχύοντας τις σχέσεις παραγωγού–καταναλωτή (Dupé et al., 2025; Ušća & Tisenkorf, 2023). Η τοπική προμήθεια από δημόσιες καντίνες μπορεί περαιτέρω να σταθεροποιήσει τη ζήτηση και να δημιουργήσει αξιόπιστες διεξόδους για τις μικρές εκμεταλλεύσεις, όταν υποστηρίζεται από κατάλληλες πολιτικές προμηθειών και συνεταιριστικές υποδομές (Torquati & Rossi, 2025). Συνολικά, οι βραχείες και δίκαιες αλυσίδες εφοδιασμού συμβάλλουν στην εξισορρόπηση των διαρθρωτικών ασυμμετριών ισχύος, βελτιώνουν τη διαπραγματευτική θέση των αγροτών και λειτουργούν ως ανάχωμα για τις εκμεταλλεύσεις απέναντι στις πιέσεις της συγκέντρωσης της αγοράς.

Μελέτη Περίπτωσης: Campi Aperti, Ιταλία

Το Campi Aperti είναι ένα δίκτυο μικρής κλίμακας αγροοικολογικών αγροτών με βάση τη Μπολόνια και την ευρύτερη περιοχή της, στην Ιταλία, το οποίο λειτουργεί ως βραχεία και δίκαιη αλυσίδα εφοδιασμού, συνδέοντας τους παραγωγούς απευθείας με τους αστικούς καταναλωτές. Το δίκτυο φέρνει κοντά αγρότες, μεταποιητές τροφίμων και καταναλωτές μέσω αγορών Παραγωγών, ομάδων αλληλέγγυων αγορών και σχημάτων απευθείας διανομής, παρακάμπτοντας μεγάλους λιανεμπόρους και χονδρεμπόρους (Winkler et al., 2024). Οι παραγωγοί πωλούν τα λαχανικά, το ψωμί, τα γαλακτοκομικά, τα φρούτα και τα μεταποιημένα τρόφιμά τους απευθείας στις αγορές του Campi Aperti και μέσω κοινοτικά υποστηριζόμενων σχημάτων αγορών, γεγονός που τους επιτρέπει να διατηρούν ένα σημαντικό μεγαλύτερο μερίδιο της τελικής τιμής καταναλωτή σε σχέση με τις συμβατικές αλυσίδες σούπερ μάρκετ (Winkler et al., 2024). Οι τιμές καθορίζονται με διαφάνεια και διαπραγματεύονται συλλογικά εντός του δικτύου, διασφαλίζοντας ότι το κόστος παραγωγής και τα δίκαια εισοδήματα των αγροτών αντικατοπτρίζονται στις τελικές τιμές. Ένα βασικό χαρακτηριστικό του Campi Aperti είναι το Συμμετοχικό Σύστημα

Εγγύησης (Participatory Guarantee System – PGS), στο οποίο αγρότες και καταναλωτές επαληθεύουν από κοινού τις Πρακτικές Παραγωγής μέσω αξιολόγησης από ομότιμους και επισκέψεων στις εκμεταλλεύσεις. Αυτό αντικαθιστά την ακριβή Πιστοποίηση από τρίτους και ενισχύει την εμπιστοσύνη, τη διαφάνεια και τη λογοδοσία εντός της αλυσίδας εφοδιασμού (Winkler et al., 2024). Το σύστημα μειώνει τα εμπόδια εισόδου για τους μικρούς Παραγωγούς, διατηρώντας παράλληλα την αξιοπιστία των Προϊόντων. Με την εξάλειψη των μεσαζόντων, την ενίσχυση των σχέσεων Παραγωγού–καταναλωτή και την οργάνωση συλλογικών αγορών, το Campi Aperti αντιμετωπίζει άμεσα τη συγκέντρωση της αγοράς και την άνιση κατανομή της αξίας. Οι αγρότες αποκτούν διαπραγματευτική ισχύ, σταθερές διεξόδους και καλύτερα αποτελέσματα ως προς τις τιμές, ενώ οι καταναλωτές αποκτούν πρόσβαση σε τοπικά Παραγόμενα, αγροοικολογικά τρόφιμα. Αυτό το μοντέλο δείχνει πώς οι βραχείες και δίκαιες αλυσίδες εφοδιασμού μπορούν να εξισορροπήσουν την ισχύ στα συστήματα τροφίμων και να στηρίξουν την οικονομική βιωσιμότητα των μικρών εκμεταλλεύσεων (Winkler et al., 2024).

Διαβάστε Περισσότερα [εδώ](#).

Αναστοχαστικές ερωτήσεις

1. Πώς επηρεάζει η συγκέντρωση της αγοράς τη διαπραγματευτική δύναμη των αγροτών και το μερίδιό τους από την τελική τιμή του τροφίμου;
2. Πώς μπορούν οι βραχείες και δίκαιες αλυσίδες εφοδιασμού να βελτιώσουν τη σταθερότητα του εισοδήματος και να μειώσουν τη διαρθρωτική εξάρτηση από τους μεσάζοντες;

3.3 Αθέμιτες εμπορικές πρακτικές στις αγροδιατροφικές αλυσίδες

Ενώ η συγκέντρωση της αγοράς εξηγεί τις διαρθρωτικές απαρχές των ανισοροπιών ισχύος, οι αθέμιτες εμπορικές πρακτικές (ΑΕΜΠ) περιγράφουν το πώς αυτή η ισχύς ασκείται στις συμβατικές και εμπορικές σχέσεις. Σε αγροδιατροφικές αλυσίδες που

κυριαρχούνται από αγοραστές, οι αγρότες μπορεί να αντιμετωπίζουν καθυστερημένες πληρωμές, ακυρώσεις Παραγγελιών με σύντομη Προειδοποίηση, μονομερείς τροποποιήσεις συμβάσεων ή απαιτήσεις να απορροφούν κόστη που σχετίζονται με το μάρκετινγκ, την αποθήκευση ή τη εφοδιαστική (European Commission, 2023). Αυτές οι πρακτικές αυξάνουν την αβεβαιότητα του εισοδήματος και μεταφέρουν τον εμπορικό κίνδυνο από τους λιανεμπόρους και τους μεταποιητές στους Παραγωγούς. Οι αθέμιτες εμπορικές πρακτικές συχνά εντείνουν την οικονομική ευαλωτότητα των αγροτών, υπονομεύοντας τις ταμειακές ροές, τη νομική βεβαιότητα και την ικανότητα προγραμματισμού. Σε αντίθεση με τη διαρθρωτική πίεση τιμών (που εξετάζεται στην Ενότητα 3.2), οι ΑΕΜΠ επηρεάζουν άμεσα τον χρονισμό και την αξιοπιστία των πληρωμών και την πρόσβαση στην αγορά. Για τις μικρές και μεσαίες εκμεταλλεύσεις με περιορισμένα αποθεματικά και λίγους εναλλακτικούς αγοραστές, η αμφισβήτηση τέτοιων πρακτικών είναι ιδιαίτερα δύσκολη, ενισχύοντας το χρηματοοικονομικό άγχος και την εξάρτηση από την Πίστωση.

Η αντιμετώπιση των αθέμιτων εμπορικών πρακτικών απαιτεί, συνεπώς, όχι μόνο ρυθμιστική επιβολή και υποστήριξη πολιτικής, αλλά και πρακτικές ρυθμίσεις της αγοράς που βελτιώνουν τη διαφάνεια, σταθεροποιούν τις εμπορικές σχέσεις και ενισχύουν τη διαπραγματευτική θέση των αγροτών.

3.3.1 Αλληλεγγύη στην πράξη: Συνεταιριστικά και Κοινοτικά Μοντέλα Τροφίμων

Τα μοντέλα οικονομίας της αλληλεγγύης, συμπεριλαμβανομένων των συνεταιρισμών, της Κοινοτικά Υποστηριζόμενης Γεωργίας (ΚΥΓ) και των Συμμετοχικών Συστημάτων Εγγύησης (ΣΣΕ), προσφέρουν συγκεκριμένους μηχανισμούς για την αντιμετώπιση των αθέμιτων εμπορικών πρακτικών, αναδιαμορφώνοντας τις σχέσεις της αγοράς γύρω από την εμπιστοσύνη, τη συλλογική ευθύνη και τη δημοκρατική διακυβέρνηση. Στα σχήματα ΚΥΓ, οι καταναλωτές δεσμεύονται εκ των προτέρων να αγοράσουν ένα μερίδιο της συγκομιδής μιας εκμετάλλευσης, παρέχοντας στους αγρότες προβλέψιμο εισόδημα, βελτιωμένες ταμειακές ροές και επιμερισμό του παραγωγικού κινδύνου (Urgenci, 2016; IPES-Food, 2021; Middendorf & Rommel, 2024). Τα ΣΣΕ συμπληρώνουν αυτά τα μοντέλα, επιτρέποντας κοινοτικά βασισμένη διασφάλιση ποιότητας μέσω διαφάνειας και αξιολόγησης από ομότιμους, μειώνοντας την εξάρτηση από δαπανηρή πιστοποίηση

τρίτων, ενώ Παράλληλα ενισχύουν την εμπιστοσύνη και τη λογοδοσία (Winkler et al., 2024). Οι Παραδοσιακοί συνεταιρισμοί, με βάση τη διακυβέρνηση «ένα μέλος–μία ψήφος» και τη συλλογική ιδιοκτησία, υποστηρίζουν Περαιτέρω μια δικαιότερη κατανομή της αξίας και μειώνουν την εξάρτηση από απομακρυσμένους μεσάζοντες (Plank et al., 2024; CREASSE, 2025). Με τη συντόμηση των αλυσίδων, τη σαφήνεια των Προσδοκιών και τη σταθεροποίηση της ζήτησης, τα μοντέλα που βασίζονται στην αλληλεγγύη μετριάζουν άμεσα τους κινδύνους που συνδέονται με τις αθέμιτες εμπορικές Πρακτικές. Ακόμη και σε Περιβάλλοντα που χαρακτηρίζονται από κατακερματισμό των εκμεταλλεύσεων και χαμηλή θεσμική εμπιστοσύνη, αυτές οι Προσεγγίσεις θεωρούνται ευρέως αποτελεσματικά εργαλεία για την αναδόμηση ισότιμων σχέσεων αγοράς και την υποστήριξη της βιώσιμης αγροτικής ανάπτυξης (Muriqi et al., 2019; CREASSE, 2025).

Μελέτη Περίπτωσης: Κοινοτικά Υποστηριζόμενη Γεωργία στην Κροατία

Οι Πρωτοβουλίες ΚΥΓ στην Κροατία, γνωστές ως Grupe Solidarne Razmjene (GSR) ή Solidarne Ekološke Grupe (SEG), αναπτύχθηκαν ως δίκτυα Πολιτών–αγροτών που βασίζονται στη διαφάνεια και την από κοινού ευθύνη. Οι αγορές μέσω συνδρομής βοηθούν τους αγρότες να εξασφαλίζουν προβλέψιμο και δίκαιο εισόδημα, ενώ οι καταναλωτές αποκτούν πρόσβαση σε φρέσκα τοπικά τρόφιμα (Urgenci, 2016; IPES–Food, 2021). Σε ιδιαίτερα κατακερματισμένες δομές εκμεταλλεύσεων, οι κοινοτικά βασισμένες αγορές και η συνεργασία μπορούν να προσφέρουν μια Πρακτική διαδρομή για την ενίσχυση της βιωσιμότητας των μικροκαλλιεργητών και τη μείωση της έκθεσης σε ασταθείς Πρακτικές αγοραστών (Muriqi et al., 2019).

Διαβάστε Περισσότερα [εδώ](#).

Αναστοχαστικές ερωτήσεις

1. Πώς αυξάνουν οι αθέμιτες εμπορικές Πρακτικές την αστάθεια του εισοδήματος των αγροτών και την οικονομική τους ευαλωτότητα;
2. Πώς βελτιώνουν τα μοντέλα ΚΥΓ και ΣΣΕ τη διαφάνεια, τη δικαιοσύνη και τη σταθερότητα των τιμών στις αγροδιατροφικές αλυσίδες;

3.4 Σπατάλη τροφίμων και αναποτελεσματικότητα

Η απώλεια και σπατάλη τροφίμων (ΑΣΤ), από την παραγωγή έως την κατανάλωση, έχει εκτεταμένες Περιβαλλοντικές, οικονομικές και κοινωνικές επιπτώσεις και απειλεί την Επισιτιστική και διατροφική ασφάλεια (Furesi et al., 2022). Σε όλη την Ευρώπη, τρόφιμα χάνονται λόγω παραγόντων στο επίπεδο της εκμετάλλευσης (αποφάσεις συγκομιδής, διαλογή και πρότυπα), χειρισμών μετά τη συγκομιδή, περιορισμών αποθήκευσης, αναποτελεσματικών εφοδιασμών, πρακτικών λιανεμπορίου και συμπεριφοράς των καταναλωτών (Silvestri et al., 2024· Wolniak & Grebski, 2025). Για παράδειγμα, οι απώλειες σε επίπεδο αγρού μπορεί να προκαλούνται από ασυμφωνίες μεταξύ παραγωγής και ζήτησης και από αποφάσεις διαλογής που συνδέονται με πρότυπα ποιότητας (Silvestri et al., 2024). Σε επίπεδο λιανεμπορίου και νοικοκυριών, άκαμπτες αισθητικές νόρμες και σύγχυση σχετικά με την επισήμανση ημερομηνιών συμβάλλουν στην απόρριψη βρώσιμων τροφίμων (Wolniak & Grebski, 2025).

Σε ορισμένες ευρωπαϊκές υποπεριοχές, συμπεριλαμβανομένων τμημάτων των Δυτικών Βαλκανίων, ελλείψεις υποδομών όπως η περιορισμένη ψυχρή αποθήκευση και τα κατακερματισμένα συστήματα εφοδιασμού μπορούν να εντείνουν αυτές τις απώλειες (Piorr et al., 2024). Τα τρόφιμα που δεν καταναλώνονται φέρουν επίσης μεγάλο περιβαλλοντικό αποτύπωμα: οι πόροι που επενδύονται στην παραγωγή σπαταλώνται και τα απορρίμματα που αποσυντίθενται εκπέμπουν αέρια του θερμοκηπίου (Wolniak & Grebski, 2025). Η μείωση του ΑΣΤ, συνεπώς, υποστηρίζει την κερδοφορία των εκμεταλλεύσεων, την αποδοτικότητα των πόρων και τους στόχους για το κλίμα και τη βιωσιμότητα (Furesi et al., 2022).

3.4.1 Κυκλική γεωργία: κομποστοποίηση, ανακύκλωση με αναβάθμιση και μείωση αποβλήτων

Οι πρακτικές της κυκλικής οικονομίας στη γεωργία στοχεύουν στη μείωση των αποβλήτων και στην αναγέννηση των φυσικών συστημάτων, επανακυκλοφορώντας υλικά και θρεπτικά στοιχεία πίσω στην παραγωγή. Η κομποστοποίηση μετατρέπει τα οργανικά απόβλητα σε

λιπάσματα πλούσια σε θρεπτικά στοιχεία, συμβάλλοντας στο κλείσιμο των κύκλων θρεπτικών ουσιών, ενώ μειώνει τις εκπομπές μεθανίου από τα μη διαχειριζόμενα απόβλητα (FAO, 2019). Η ανακύκλωση με αναβάθμιση των αγροτικών υποπροϊόντων (π.χ., πολτός φρούτων, φλούδες σταφυλιών, φλοιοί δημητριακών) σε ζωοτροφή, βιο-βασισμένα προϊόντα ή ενέργεια μπορεί να δημιουργήσει πρόσθετη αξία και να μειώσει τα κόστη διάθεσης (Aschemann-Witzel & Stangherlin, 2021). Συστήματα γεωργίας χαμηλών αποβλήτων, συμπεριλαμβανομένης της μικτής γεωργίας, των μεθόδων μη κατεργασίας εδάφους και της ολοκλήρωσης καλλιεργειών-κτηνοτροφίας, ενισχύουν περαιτέρω την κυκλικότητα, βελτιστοποιώντας τη χρήση πόρων εντός της εκμετάλλευσης και μειώνοντας την εξάρτηση από εξωτερικές εισροές (Aruwajoye & Coetzee, 2025; Gattinger et al., 2022).

Μελέτη Περίπτωσης: Αλυσίδα εφοδιασμού δαμάσκηνων - Απώλειες και σπατάλη τροφίμων

Μια μελέτη Περίπτωσης που δημοσιεύθηκε από το World Wildlife Fund (WWF) δείχνει πώς οι αναποτελεσματικότητες σε όλη την βιομηχανική αλυσίδα εφοδιασμού οδηγούν σε σημαντική απώλεια και σπατάλη τροφίμων, χρησιμοποιώντας ως παράδειγμα δαμάσκηνα που παράγονται στην Ανατολική Ευρώπη. Η μελέτη παρακολούθησε την αλυσίδα εφοδιασμού των δαμάσκηνων από τον οπωρώνα έως τον καταναλωτή και αποκάλυψε ότι πάνω από το 50% των φρούτων χάθηκε ή σπαταλήθηκε πριν από την κατανάλωση. Οι απώλειες σημειώθηκαν σε πολλαπλά στάδια: στο χωράφι (λόγω υπερπαραγωγής και προτύπων ποιότητας), κατά την αποθήκευση και τη μεταφορά (από αλλοίωση και ζημιές) και σε επίπεδο λιανεμπορίου (από οπτικές απορρίψεις και απούλητο απόθεμα). Ένα από τα πιο κρίσιμα ευρήματα ήταν ότι πολλά δαμάσκηνα έμειναν ασυγκόμιστα ή απορρίφθηκαν επειδή δεν πληρούσαν προδιαγραφές μεγέθους ή εμφάνισης, παρότι ήταν διατροφικά κατάλληλα. Περαιτέρω απώλειες συνδέθηκαν με τον ανεπαρκή συντονισμό μεταξύ παραγωγών και αγοραστών, την περιορισμένη δυνατότητα ψυχρής αποθήκευσης και τα συστήματα εφοδιασμού που προσέφεραν μικρή ευελιξία. Η έκθεση τονίζει ότι μεγάλο μέρος αυτής της σπατάλης θα μπορούσε να αποφευχθεί με βελτιωμένη επικοινωνία, πιο συμπεριληπτικά πρότυπα διαλογής και καλύτερες υποδομές μετά τη συγκομιδή. Η μελέτη υπογραμμίζει την ανάγκη για συστημικές

μεταρρυθμίσεις ώστε να μειωθεί η σπατάλη, να βελτιωθεί η επισιτιστική ασφάλεια και να οικοδομηθούν πιο βιώσιμες αλυσίδες αξίας στους τομείς των ευπαθών προϊόντων.

Διαβάστε Περισσότερα [εδώ](#).

Αναστοχαστικές ερωτήσεις

1. Ποιοι είναι οι βασικοί Παράγοντες που οδηγούν σε απώλεια και σπατάλη τροφίμων σε όλη την Ευρώπη στις αγροδιατροφικές αλυσίδες (εκμετάλλευση, logistics, λιανεμπόριο, νοικοκυριό);
2. Πώς βοηθούν οι κυκλικές Πρακτικές όπως η κομποστοποίηση και η ανακύκλωση με αναβάθμιση να μειωθεί η σπατάλη τροφίμων και να μειωθεί η εξάρτηση από εισροές;

3.5 Συμπεράσματα

Τα θέματα που εξετάστηκαν στις επιμέρους ενότητες υπογραμμίζουν τη διασυνδεδεμένη φύση των προκλήσεων που αντιμετωπίζουν οι μικροί και μεσαίοι αγρότες σε όλη την Ευρώπη. Η εξάρτηση από εξωτερικές εισροές, η υψηλού κόστους πίστωση, οι ολιγοπωλιακές δομές της αγοράς, η άνιση κατανομή της αξίας και οι χαμηλές τιμές στην πύλη της εκμετάλλευσης, οι αθέμιτες εμπορικές πρακτικές και οι αναποτελεσματικότητες σε όλη την αλυσίδα εφοδιασμού περιορίζουν συλλογικά την ικανότητα των αγροτών να διατηρούν βιώσιμα μέσα βιοπορισμού και να προσαρμόζονται σε εξωτερικούς κλυδωνισμούς. Ωστόσο, τα στοιχεία και οι μελέτες περίπτωσης αποκαλύπτουν επίσης σημαντικές δυνατότητες μετασχηματισμού.

Οι βραχείες και δίκαιες αλυσίδες εφοδιασμού, η διαφοροποίηση και η προστιθέμενη αξία, οι συνεταιριστικές στρατηγικές και οι στρατηγικές οργανώσεων παραγωγών, καθώς και τα μοντέλα οικονομίας της αλληλεγγύης (ΚΥΓ/ΣΣΕ), μπορούν να ενισχύσουν τη διαπραγματευτική δύναμη των αγροτών, να βελτιώσουν τη σταθερότητα του εισοδήματος και να οικοδομήσουν εμπιστοσύνη και διαφάνεια στα συστήματα τροφίμων (Lucas et al., 2024; IPES-Food, 2021; COPA-COGECA, 2017). Οι προσεγγίσεις κυκλικής χρήσης πόρων μπορούν να μειώσουν τη σπατάλη, να μειώσουν τα κόστη και να βελτιώσουν τα

αποτελέσματα βιωσιμότητας (FAO, 2019; Aschemann-Witzel & Stangherlin, 2021). Η επίτευξη διαρκούς αλλαγής απαιτεί συντονισμένη υποστήριξη Πολιτικής, επενδύσεις σε αγροτικές υποδομές και θεσμική αναγνώριση μοντέλων που δίνουν προτεραιότητα στη δικαιοσύνη, την ανθεκτικότητα και την οικολογική αναγέννηση.

3.6 Βιβλιογραφία

ACIT. (2024). *Agricultural production and trade in the Western Balkans: Challenges and opportunities*. SMART Balkans Project. Available at: <https://smartbalkansproject.org/wp-content/uploads/2024/05/ACIT-Study.pdf>

Agrosynergie. (2019). *Producer organisations: Final report – Study for the European Commission*. European Commission Directorate-General for Agriculture and Rural Development. Available at: https://www.europarl.europa.eu/cmsdata/197454/4_report_producer_organisations_study_en.pdf

Amat, L., Chlebicka, A., Ferreira, I., Montanari, F., Russo, C., Sorrentino, A., Szabo, G. G., & Traon, D. (2019). *Study of the best ways for producer organisations to be formed, carry out their activities and be supported – Final Report*. Directorate-General for Agriculture and Rural Development, European Commission. Available at: https://www.europarl.europa.eu/cmsdata/197454/4_report_producer_organisations_study_en.pdf

Aruwajoye, N. N., & Coetzee, R. (2025). *Transitioning from linear to circular systems offers sustainable solutions for smallholder agriculture in the Global South*. Environmental Challenges, 101300.

Aschemann-Witzel, J., & Stangherlin, I. D. C. (2021). *Upcycled by-product use in agri-food systems from a consumer perspective: A review of what we know, and what is missing*. Technological Forecasting and Social Change, 168, 120749.

Brahimi, F., & Gajo, A. (2024). *Agricultural credit: Barriers and opportunities for sustainable development in Western Balkan countries with special*

reference to Albania. International Journal of Economics, Commerce and Management, 12(3), 1–15. Available at:

<https://www.researchgate.net/publication/389949700>

COPA-COGECA. (2017). *Report on the functioning of the EU agricultural markets and the role of producer organisations*. Available at:

https://www.europarl.europa.eu/meetdocs/2014_2019/documents/agri/dv/copa-cogecareport_/copa-cogecareport_en.pdf

CREASSE. (2025). *Social Economy's journey. Foundations to shifting tides*.

Available at: <https://www.creasse.eu/social-economys-journey-foundations-to-shifting-tides-2025/>

CUMA Report. (2024). *Farm Machinery Cooperatives (CUMA): A Collective Approach to Reducing Farm Debt and Improving Economic Resilience*.

Québec Federation of Agricultural Cooperatives.

Deconinck, K. (2021). *Concentration and market power in the food chain*.

OECD Food, Agriculture and Fisheries Papers, No. 151. OECD Publishing.

Available at: <https://doi.org/10.1787/3151e4ca-en>

IDupé, P., Dedieu, B., Gasselin, P., & Ollivier, G. (2025). *The work of farmers in short food supply chains: Systematic literature review and research agenda*. PLOS ONE, 20(6), e0314175. Available at:

<https://doi.org/10.1371/journal.pone.0314175>

European & Me. (2023). *True Sustainability and Enchantment at "Mrizi i Zanave" Agrotourism*. Available at: <https://europeandme.eu/lost-in-translation-true-sustainability-and-enchancement-at-mrizi-i-zanave-agrotourism/>

<https://europeandme.eu/lost-in-translation-true-sustainability-and-enchancement-at-mrizi-i-zanave-agrotourism/>

European Commission. (2023). *Communication strategy for generational renewal in agriculture*. Directorate-General for Agriculture and Rural Development. Available at:

Available at:

https://agriculture.ec.europa.eu/document/download/a4574611-30d7-4f48-bfaf-58559edffdc0_en

European Commission. (2023, August 3). *Small farms take centre stage in European push to bolster local food trade*. Horizon Magazine. Retrieved

from <https://projects.research-and-innovation.ec.europa.eu/en/horizon-magazine/small-farms-take-centre-stage-european-push-bolster-local-food-trade>

European Commission. (2024). *Strategic Dialogue on the Future of EU Agriculture*. Available at:

https://agriculture.ec.europa.eu/system/files/2024-09/strategic-dialogue-report-2024_en.pdf

European Parliamentary Research Service. (2016). *Farm diversification in the EU*. BRIEFING (EPRS_BRI(2016)581978_EN). European Parliament.

Available at:

[https://www.europarl.europa.eu/RegData/etudes/BRIE/2016/581978/EPRS_BRI\(2016\)581978_EN.pdf](https://www.europarl.europa.eu/RegData/etudes/BRIE/2016/581978/EPRS_BRI(2016)581978_EN.pdf)

European Parliamentary Research Service. (2016). *Short food supply chains and local food systems in the EU (EU definition of SFSCs)*. Available at:

[https://www.europarl.europa.eu/RegData/etudes/BRIE/2016/586650/EPRS_BRI\(2016\)586650_EN.pdf](https://www.europarl.europa.eu/RegData/etudes/BRIE/2016/586650/EPRS_BRI(2016)586650_EN.pdf)

Food and Agriculture Organization of the United Nations (FAO). (2019). *The 10 elements of agroecology: Guiding the transition to sustainable food and agricultural systems* (No. CA6030EN). FAO. Available at:

<https://www.fao.org/3/ca6030en/ca6030en.pdf>

Food and Agriculture Organization of the United Nations. (2007).

Associations of farmers in the Western Balkan countries. Available at:

<https://www.fao.org/4/ar592e/ar592e.pdf>

Food Tank. (2022, June 21). *The impact of higher input prices for farmers, food security, and the planet*. Available at:

<https://foodtank.com/news/2022/06/the-impact-of-higher-input-prices-for-farmers-food-security-and-the-planet/>

Furesi, R., Madau, F. A., & Pulina, P. (2022). *Sustainable food systems: The role of the Mediterranean diet in shaping healthy and sustainable dietary models*. *Frontiers in Nutrition*, 9, 983639. Available at:

<https://doi.org/10.3389/fnut.2022.983639>

Gattinger, A., Niether, W., Frelih-Larsen, A., Riedel, A., & Akinyede, R. O. (2022). *Mixed crop-livestock systems (Factsheet)*. German Environment Agency (UBA). Available at: <https://www.umweltbundesamt.de/publikationen/role-of-soils-in-climate-change-mitigation>

Heinrich-Böll-Stiftung; Friends of the Earth Europe; BirdLife International. (2019). *Agriculture Atlas 2019: Facts and figures on EU farming policy*. Available at:

https://www.boell.de/sites/default/files/agricultureatlas2019_web_190507.pdf

IPES-Food. (2021). *The added value(s) of agroecology. Unlocking the potential for transition in Europe*. International Panel of Experts on Sustainable Food Systems. Available at: https://www.ipes-food.org/_img/upload/files/AgroecologyEurope.pdf

Lucas, A., Moruzzo, R., & Granai, G. (2024). *Farmers' markets contribution to the resilience of the food systems*. *Agricultural and Food Economics*, 12, Article 50. Available at: <https://doi.org/10.1186/s40100-024-00345-3>

Middendorf, M., & Rommel, M. (2024). *Understanding the diversity of Community Supported Agriculture: a transdisciplinary framework with empirical evidence from Germany*. *Frontiers in Sustainable Food Systems*, 8, 1205809.

Muriqi, S., Fekete-Farkas, M., & Baranyai, Z. (2019). *Drivers of cooperation activity in Kosovo's agriculture*. *Agriculture*, 9(5), 96.

Pacific Coast Food Waste Commitment. (2025). *Reducing Plum Food Loss and Waste Across the Retail Supply Chain (Case Study)*. Available at: https://pacificcoastcollaborative.org/wp-content/uploads/2025/04/PCFWC-Plum-Case-Study_Final.pdf

Piorr, A., Zasada, I., Doernberg, A., Schmutz, U., Lohrberg, F., Wascher, D., ... & Coudel, E. (2024). *Urban-rural linkages foster sustainability transitions: Insights from food system initiatives in Europe*. *Agronomy for Sustainable Development*, 44(39). Available at: <https://doi.org/10.1007/s40066-024-00514-z>

Plank, C., Stotten, R., & Hafner, R. (2024). *Values-based modes of production and consumption: analyzing how food alternatives transform the current food regime*. *Frontiers in Sustainable Food Systems*, 8, 1266145.

Przezbórska-Skobieć, L., & Ryś-Jurek, R. (2024). *Revenues from Agritourism and their Determinants for the European Farms*. *European Research Studies Journal*, 27(4), 905–920. Available at:

<https://doi.org/10.35808/ersj/3555>

Pugliese, P. (2015a). *Bio-Distretto Cilento – Italy (Case study report)*.

Available at:

https://projects.au.dk/fileadmin/projects/healthygrowth/Case_Study_reports/Publishable_Report_IT_Bio-distretto_Cilento_final.pdf

Pugliese, P. (2015b). *Bio-Distretto Cilento – Italy (Fact sheet)*. Available at:

https://projects.au.dk/fileadmin/projects/healthygrowth/Fact_Sheets/Fact_sheet_Italy_Bio-distretto_Cilento_final.pdf

Santini, F., Guri, F., Gomez y Paloma, S., Aksnes, D., Bitsch, V., Boyce, J., ... & Zurek, L. (2013). *Labelling of agricultural and food products of mountain farming: A scientific review for policy makers*. European Commission Joint Research Centre, Institute for Prospective Technological Studies. Available at: <https://orgprints.org/29252/7/29252.pdf>

Selimi, B., Rexhepi, E., & Sofiu, V. (2013). *Composting: A process to replace landfilling in Kosovo*. South East European University. Available at“:

<https://doi.org/placeholder>

Silvestri, B., Ranieri, L., & Facchini, F. (2024). *Food loss and waste management, from the grave to the cradle: a new resource for the world*. *Frontiers in Sustainable Food Systems*, 7, 1355323

Sorrentino, A., Russo, C., & Cacchiarelli, L. (2018). *Market power and bargaining power in the EU food supply chain: The role of Producer Organizations*. *New Medit: Mediterranean Journal of Economics, Agriculture and Environment*, 17(4), 21–31. Available at:

<https://doi.org/10.30682/nm1804b>

Torquati, B., & Rossi, V. (2025). *School food procurement policy and organic local food production: What synergies for a transition to a sustainable local food system?* *Agricultural and Food Economics*, 13, Article 84.

Available at: <https://doi.org/10.1186/s40100-025-00429-8>

Urgenci. (2016). *Overview of Community Supported Agriculture in Europe (Fact sheet)*. Available at: <https://urgenci.net/wp-content/uploads/2016/05/Overview-of-Community-Supported-Agriculture-in-Europe-F.pdf>

Ušča, M., & Tisenkopfs, T. (2023). *The resilience of short food supply chains during the COVID-19 pandemic: A case study of a direct purchasing network*. *Frontiers in Sustainable Food Systems*, 7, 1146446. Available at:

<https://doi.org/10.3389/fsufs.2023.1146446>

Vukmirović, J., & Bogdanov, N. (2024). *Food security and crises: Evidence from the Western Balkans*. *Agriculture & Food Security*, 13(1), Article 14.

Available at: <https://doi.org/10.1186/s40066-024-00514-z>

Winkler, G., Kaufmann, S., Hruschka, N., & Vogl, C. R. (2024). *Participatory Guarantee Systems: structure, benefits and reasons for participation—insights from the Italian case study of Campi Aperti*. *Frontiers in Sustainable Food Systems*, 8, 1388853.

Wolniak, R., & Grebski, W. W. (2025). *Analysis of Waste Trends in the European Union (2021–2023): Sectorial Contributions, Regional Differences, and Socio-Economic Factors*. *Foods*, 14(7), 1172.

World Wildlife Fund. (2025). *World Food Day: A case study on food loss and waste across a plum supply chain*. Available at:

<https://www.worldwildlife.org/news/sustainability-works/world-food-day-a-case-study-on-food-loss-and-waste-across-a-plum-supply-chain/>

ΠΟΛΙΤΙΚΗ ΔΙΑΣΤΑΣΗ

Σύντομη περιγραφή

Η Πολιτική Διάσταση του Προγράμματος σπουδών SEEDS διερευνά κριτικά τις Πολιτικές και τις δομές διακυβέρνησης που διαμορφώνουν τη μετάβαση προς αγροοικολογικά συστήματα, δίνοντας έμφαση στους τρόπους με τους οποίους η εξουσία, η Πολιτική και οι θεσμικές ρυθμίσεις καθορίζουν την πρόσβαση και τον έλεγχο πάνω σε πόρους, πληροφορίες, γνώση, κανάλια διάχυσης και διαδικασίες χάραξης Πολιτικής. Η αγροοικολογία δεν είναι απλώς ένα σύνολο γεωργικών Πρακτικών, αλλά μια κοινωνικοπολιτική κατασκευή που αμφισβητεί το βιομηχανικό αγροδιατροφικό καθεστώς και επιδιώκει να εκδημοκρατίσει τη διακυβέρνηση των συστημάτων τροφίμων. Η Παρούσα ενότητα διερευνά πώς η συγκέντρωση ισχύος σε διακρατικές αγροεπιχειρήσεις⁶, οι Πολιτικές μεροληψίες που ευνοούν τη βιομηχανική γεωργία και η αδύναμη διακυβέρνηση των κοινών συμβάλλουν σε διαρθρωτικές ανισότητες και περιβαλλοντική υποβάθμιση. Μέσα από την ανάλυση αυτών των δυναμικών, οι εκπαιδευόμενοι θα εμπλακούν με την έννοια της διατροφικής κυριαρχίας ως πλαίσιο τόσο δικαιωμάτων όσο και διακυβέρνησης για την επανάκτηση του τοπικού ελέγχου πάνω στην παραγωγή, τη διανομή και την κατανάλωση. Η ενότητα εισάγει επίσης συμμετοχικούς μηχανισμούς διακυβέρνησης, όπως τα συμβούλια Πολιτικής τροφίμων, τα εδαφικά σύμφωνα και τα συνεταιριστικά μοντέλα, που ενισχύουν την Πολιτική δράση και την εκπροσώπηση των μικρής κλίμακας παραγωγών και των αγροτικών Πολιτών.

Οι εκπαιδευόμενοι θα μελετήσουν επίσης πώς οι κοινοτικά διαχειριζόμενες υποδομές, οι συλλογικές οργανώσεις και οι συμμαχίες Πολλαπλών φορέων ενισχύουν την τοπική ανθεκτικότητα και την ισότητα στην πρόσβαση σε πόρους όπως η γη, το νερό και οι σπόροι. Ευρωπαϊκές μελέτες Περίπτωσης, από τα δίκτυα CIVAM της Γαλλίας⁷ έως το

⁶Οι διακρατικές αγροεπιχειρήσεις είναι επιχειρήσεις με Προσανατολισμό στο κέρδος, των οποίων οι δραστηριότητες Παραγωγής, μεταποίησης, διανομής και μάρκετινγκ εκτείνονται πέρα από τα εθνικά σύνορα, συχνά συντονίζοντας παγκόσμιες αλυσίδες αξίας στη γεωργία και τα τρόφιμα.

⁷Ο κύριος ιστότοπος για τα Centres d'Initiatives pour Valoriser l'Agriculture et le Milieu Rural, ένα εθνικό δίκτυο ομάδων αγροτών και αγροτικών κοινοτήτων που εργάζονται για την αγροοικολογική μετάβαση και την αγροτική ανάπτυξη: <https://www.civam.org/>

Rete Semi Rurali της Ιταλίας⁸, δείχνουν πώς η αγροοικολογική διακυβέρνηση μπορεί να αναδυθεί μέσα από διαδικασίες από τα κάτω, συμμετοχικές και δημοκρατικές. Τελικά, η ενότητα ενθαρρύνει τους εκπαιδευόμενους να βλέπουν την αγροοικολογία ως έναν μετασχηματισμό τόσο οικολογικό όσο και πολιτικό, που απαιτεί αναδιανομή της ισχύος, αναδιαμόρφωση πολιτικών και θεσμοθέτηση συμπεριληπτικών πλαισίων διακυβέρνησης, ώστε να διασφαλιστούν βιώσιμα και δίκαια συστήματα τροφίμων στην Ευρώπη και Πέρα από αυτήν.

Μαθησιακά αποτελέσματα

1. Εντοπισμός βασικών πολιτικών και προκλήσεων διακυβέρνησης που επηρεάζουν τα αγροοικολογικά και τα τοπικά συστήματα τροφίμων, συμπεριλαμβανομένης της συγκέντρωσης ισχύος και των πολιτικών μεροληψιών.
2. Κατανόηση της έννοιας της διατροφικής κυριαρχίας και τη σημασία της για την ενδυνάμωση των μικρής κλίμακας αγροτών και των αγροτικών κοινοτήτων..
3. Περιγραφή συμμετοχικών μηχανισμών διακυβέρνησης που προωθούν τη συμπεριληπτική λήψη αποφάσεων και ενισχύουν την εκπροσώπηση των αγροτών.
4. Αξιολόγηση στρατηγικών συλλογικής οργάνωσης και εμπλοκής στην πολιτική για την άσκηση επιρροής στις αγροτικές πολιτικές και την ανάπτυξη αγροτικών υποδομών.
5. Υποστήριξη πρωτοβουλιών με ηγεσία από την κοινότητα για τον εκδημοκρατισμό της πρόσβασης σε πόρους όπως η γη, το νερό, οι σπόροι και οι υποδομές, ενισχύοντας τον τοπικό έλεγχο και τη βιωσιμότητα.

4. Εισαγωγή στην πολιτική διάσταση

Σε όλη την ευρωπαϊκή ύπαιθρο, οι ρυθμοί της γεωργίας διαμορφώνονται ολοένα και περισσότερο όχι από τα τοπικά οικοσυστήματα ή τη γνώση των αγροτών, αλλά από τις παγκόσμιες αγορές και την εταιρική ισχύ. Μια χούφτα αγροεπιχειρήσεων κυριαρχεί πλέον στην παραγωγή και τη διανομή σπόρων, λιπασμάτων και αγροδιατροφικών

⁸Επίσημος ιστότοπος του Rete Semi Rurali, του ιταλικού δικτύου σπόρων που υποστηρίζει τα συστήματα σπόρων των αγροτών, τη βιοποικιλότητα και τις αγροοικολογικές πρακτικές: <https://rsr.bio/>

εμπορευμάτων, δημιουργώντας συστήματα εξάρτησης που διαβρώνουν τόσο την οικολογική ποικιλότητα όσο και την αγροτική αυτονομία (Marsden, Lamine, & Schneider, 2020). Σε αυτό το πλαίσιο, οι μικρές κλίμακας Παραγωγοί συχνά αντιμετωπίζουν πιέσεις που συνδέονται με τη μείωση των τιμών στην πύλη της εκμετάλλευσης και την αύξηση του κόστους εισροών, ενώ τα υφιστάμενα πλαίσια Πολιτικής, συμπεριλαμβανομένης της Κοινής Αγροτικής Πολιτικής (ΚΑΠ), τείνουν να δίνουν προτεραιότητα στην Παραγωγικότητα και την οικονομική αποδοτικότητα. Ταυτόχρονα, παρά τη συνεχιζόμενη διαρθρωτική συγκέντρωση στον αγροδιατροφικό τομέα, εναλλακτικές Προσεγγίσεις αποκτούν ορατότητα, αναδεικνύοντας διαδρομές Προσαρμογής και καινοτομίας που εδράζονται σε αγροοικολογικές Πρακτικές και στις αρχές της διατροφικής κυριαρχίας.

Από τα κοινοτικά καταπιστεύματα της Ιρλανδίας έως τα συμμετοχικά δίκτυα σπόρων της Ιταλίας και τα τοπικά συμβούλια τροφίμων της Λισαβόνας, Ευρωπαίοι αγρότες και πολίτες ανακτούν τη δύναμη λήψης αποφάσεων σχετικά με το πώς παράγεται, διανέμεται και διακυβερνάται η τροφή (Omar & Thorsøe, 2024). Αυτά τα κινήματα δεν αποτελούν απλώς τεχνικές απαντήσεις στις αγροτικές κρίσεις, αλλά βαθιά πολιτικές πράξεις εκδημοκρατισμού. Αμφισβητούν την ιδιωτικοποίηση κοινών αγαθών όπως η γη, το νερό και οι σπόροι και υποστηρίζουν πολιτικές που τιμούν την οικολογική διαχείριση και την κοινωνική δικαιοσύνη. Μέσα από τη συμμετοχική διακυβέρνηση, τον σχηματισμό συνεταιρισμών και τη σύναψη συμμαχιών μεταξύ αγροτικών και αστικών χώρων, αυτοί οι δρώντες δείχνουν ότι τα βιώσιμα συστήματα τροφίμων οικοδομούνται τόσο μέσω της ενεργού συμμετοχής των πολιτών όσο και μέσω της οικολογικής Πρακτικής.

Αυτή η ενότητα Προσκαλεί τους εκπαιδευόμενους να εξερευνήσουν αυτές τις διασταυρούμενες δυναμικές εξουσίας, Πολιτικής και θεσμικών ρυθμίσεων, που ορίζουν την Πολιτική διάσταση του αγροοικολογικού μετασχηματισμού. Μέσα από Πραγματικές μελέτες Περίπτωσης, οι συμμετέχοντες θα εξετάσουν πώς οι επιλογές διακυβέρνησης διαμορφώνουν τα τοπικά συστήματα τροφίμων και πώς οι κοινότητες μπορούν να κινητοποιηθούν για να τα ανακτήσουν. Το ταξίδι θα κινηθεί από την κριτική διάγνωση των διαρθρωτικών ανισοτήτων προς τις Πρακτικές στρατηγικές συλλογικής δράσης, συνηγορίας Πολιτικής και κοινοτικής διαχείρισης που καθιστούν την αγροοικολογία όχι μόνο έναν τρόπο γεωργίας, αλλά ένα σχέδιο δημοκρατίας και χειραφέτησης.

4.1 Η πολιτική οικονομία της συγκέντρωσης ισχύος

Το αγροτικό τοπίο της Ευρώπης έχει υποστεί έναν βαθύ μετασχηματισμό τις τελευταίες δεκαετίες. Αυτό που κάποτε αποτελούνταν από Ποικιλόμορφα, τοπικά ενταγμένα γεωργικά συστήματα, διέπεται ολοένα και Περισσότερο από τη λογική των Παγκόσμιων αλυσίδων αξίας και τη συγκέντρωση της αγοράς. Σε αυτό το πλαίσιο, οι Περισσότερες μικρές και μεσαίες εκμεταλλεύσεις βρίσκονται στο Περιθώριο των διαδικασιών λήψης αποφάσεων που καθορίζουν το πώς παράγεται, διανέμεται και καταναλώνεται η τροφή.

Η αγροοικολογία, η οποία βασίζεται στην τοπική γνώση, την οικολογική Ποικιλότητα και τη συμμετοχική διακυβέρνηση, αντιμετωπίζει ένα μείζον εμπόδιο: τη συγκέντρωση ισχύος στα χέρια λίγων Πολυεθνικών εταιρειών. Αυτοί οι δρώντες όχι μόνο ελέγχουν την πρόσβαση σε βασικούς πόρους όπως οι σπόροι, τα λιπάσματα και οι αγορές, αλλά διαμορφώνουν επίσης τα πλαίσια αγροτικής Πολιτικής και τις ερευνητικές ατζέντες. Κατά συνέπεια, ο αγώνας για την αγροοικολογία στην Ευρώπη είναι επίσης ένας αγώνας για το ποιος ελέγχει τα μέσα και τη γνώση της Παραγωγής τροφίμων (Clapp, 2022).

Το Παγκόσμιο αγροδιατροφικό σύστημα λειτουργεί μέσω μιας ιδιαίτερα συγκεντρωμένης δομής, όπου λίγες Πολυεθνικές εταιρείες κυριαρχούν σε κάθε στάδιο της αλυσίδας αξίας. Στην Ευρώπη, αυτό είναι πιο ορατό σε τρεις αλληλένδετους τομείς: τους πόρους Παραγωγής, τη μεταποίηση τροφίμων και τις αποθηκευτικές δυνατότητες, και τη λιανική διανομή. Μετά από μια σειρά συγχωνεύσεων και εξαγορών, μόλις τέσσερις εταιρείες, οι Bayer-Monsanto, Corteva, Syngenta και BASF, ελέγχουν πάνω από το 60% της Παγκόσμιας αγοράς σπόρων και αγροχημικών (Beyond Pesticides, 2023). Μια τέτοια ενοποίηση τους επιτρέπει να επηρεάζουν τις τιμές, να καθορίζουν τη διαθεσιμότητα προϊόντων και να θέτουν ερευνητικές Προτεραιότητες που ευνοούν τις βιομηχανικές μονοκαλλιέργειες έναντι της αγροοικολογικής Ποικιλότητας. Σε επίπεδο λιανεμπορίου, αλυσίδες σούπερ μάρκετ όπως οι Carrefour, Lidl και Aldi κυριαρχούν στα δίκτυα διανομής τροφίμων. Χρησιμοποιούν την ισχύ τους στην αγορά για να επιβάλλουν αυστηρούς συμβατικούς όρους στους Προμηθευτές, πιέζοντας προς τα κάτω τις τιμές στην πύλη της εκμετάλλευσης, ενώ αποσπούν το μεγαλύτερο μέρος του κέρδους. Αυτή η δομή αφήνει τους μικρές κλίμακας αγρότες με ελάχιστη διαπραγματευτική δύναμη και τους εξαναγκάζει σε εξάρτηση από βιομηχανικές εισροές και από ασταθείς Παγκόσμιες αγορές. Η Ευρωπαϊκή Επιτροπή (2021) αναφέρει ότι μεταξύ 2005 και 2020, η ΕΕ έχασε πάνω από 5 εκατομμύρια εκμεταλλεύσεις, οι Περισσότερες από τις οποίες ήταν μικρές και μεσαίες (Eurostat, 2021). Αυτή η τάση αποκαλύπτει μια Πολιτική οικονομία όπου η αποδοτικότητα και η Παραγωγικότητα αποτιμώνται πάνω από την κοινωνική ισότητα και την οικολογική ανθεκτικότητα. Το αποτέλεσμα είναι μια διττή

αγροτική δομή: ένας μικρός αριθμός μεγάλων, εντάσεως κεφαλαίου εκμεταλλεύσεων συνυπάρχει με μια διαβρωμένη βάση οικογενειακών αγροτών που αγωνίζονται να επιβιώσουν μέσα στις παγκοσμιοποιημένες αλυσίδες εφοδιασμού. Κρίσιμα, αυτή η συγκέντρωση οικονομικής ισχύος αντανακλάται και από τη συγκέντρωση πολιτικής επιρροής και εκπροσώπησης. Η διακυβέρνηση των συστημάτων τροφίμων σε όλη την Ευρώπη εξακολουθεί να διαμορφώνεται σε μεγάλο βαθμό από εταιρείες αγροεπιχειρήσεων, βιομηχανικά λόμπι, μεγάλους μεταποιητές και δρώντες του λιανεμπορίου, οι οποίοι όλοι ωφελούνται από προνομιακή πρόσβαση σε χώρους χάραξης πολιτικής, τεχνική τεχνογνωσία και χρηματοοικονομικούς πόρους. Αυτά τα πλεονεκτήματα τους επιτρέπουν να διαμορφώνουν κανονισμούς, πρότυπα και ερευνητικές ατζέντες με τρόπους που ενισχύουν τα βιομηχανικά αγροτικά μοντέλα. Αντίθετα, οι μικρής κλίμακας αγρότες, οι καταναλωτές και οι τοπικές κοινότητες αντιμετωπίζουν επίμονα εμπόδια στη συμμετοχή, συμπεριλαμβανομένης της γραφειοκρατικής πολυπλοκότητας, κατακερματισμένων δομών συνηγορίας και περιορισμένης πρόσβασης σε φόρουμ λήψης αποφάσεων. Αυτή η ανισορροπία συμβάλλει σε μορφές αιχμαλωσίας πολιτικής, όπου η δημόσια λήψη αποφάσεων αντανακλά δυσανάλογα κυρίαρχα εμπορικά συμφέροντα, αντί για ευρύτερες κοινωνικές, περιβαλλοντικές ή εδαφικές προτεραιότητες (Perlaniciute et al., 2025).

4.1.1 Η διατροφική κυριαρχία ως πλαίσιο αντίστασης

Σε αυτό το πλαίσιο, η έννοια της διατροφικής κυριαρχίας έχει αναδειχθεί ως ένα αντι-ηγεμονικό πλαίσιο για την επανεξέταση των συστημάτων τροφίμων. Διατυπώθηκε για πρώτη φορά από το παγκόσμιο αγροτικό κίνημα La Vía Campesina τη δεκαετία του 1990 και η διατροφική κυριαρχία υποστηρίζει το δικαίωμα των ανθρώπων να ορίζουν τα δικά τους συστήματα τροφίμων και γεωργίας, δίνοντας έμφαση στον τοπικό έλεγχο, την οικολογική βιωσιμότητα και τη δημοκρατική συμμετοχή (La Vía Campesina, 2025).

Η επισιτιστική ασφάλεια, όπως ορίζεται από τον FAO, δεν αναφέρεται μόνο στη διαθεσιμότητα τροφίμων αλλά σε ένα ευρύτερο σύνολο συνθηκών, όπου όλοι οι άνθρωποι, ανά πάσα στιγμή, έχουν φυσική, κοινωνική και οικονομική πρόσβαση σε επαρκή, ασφαλή και θρεπτικά τρόφιμα που καλύπτουν τις διατροφικές ανάγκες για μια ενεργή και υγιή ζωή. Αυτή η αντίληψη δομείται συνήθως γύρω από τέσσερις αλληλένδετους πυλώνες—διαθεσιμότητα, πρόσβαση, αξιοποίηση και σταθερότητα—και

έχει επεκταθεί περαιτέρω σε πρόσφατες συζητήσεις πολιτικής ώστε να περιλαμβάνει διαστάσεις όπως η συμμετοχικότητα (agency) και η βιωσιμότητα⁹.

Η διατροφική κυριαρχία, αντίθετα, δίνει μεγαλύτερη έμφαση στη διακυβέρνηση και στις σχέσεις ισχύος που διαμορφώνουν τα συστήματα τροφίμων. Αποτελεί κάτι περισσότερο από ένα σύνολο γεωργικών πρακτικών, λειτουργώντας ως πολιτικό και ηθικό πλαίσιο που προτάσσει τα δικαιώματα των παραγωγών και των κοινοτήτων να ορίζουν τις δικές τους αγροτικές και διατροφικές πολιτικές, να μειώνουν την εξάρτηση από παγκοσμιοποιημένες αγορές και να ενισχύουν τη δημοκρατική διακυβέρνηση εντός των συστημάτων τροφίμων. Στο ευρωπαϊκό πλαίσιο, αυτές οι αρχές προωθούνται από τον European Coordination Via Campesina (ECVC), ο οποίος εκπροσωπεί μικρής κλίμακας αγρότες και αγροτικούς εργαζόμενους και προωθεί τα δικαιώματα των μικροκαλλιεργητών, την αυτονομία των σπόρων και τη μεταρρύθμιση πολιτικής στο πλαίσιο της Κοινής Αγροτικής Πολιτικής (ΚΑΠ).

Μελέτη Περίπτωσης: Το Δίκτυο *Civam* στη Γαλλία: Οικοδόμηση Τοπικής Ισχύος μέσω Συλλογικής Γνώσης

Το δίκτυο Centres d'Initiatives pour Valoriser l'Agriculture et le Milieu Rural (CIVAM) στη Γαλλία παρέχει ένα ισχυρό παράδειγμα του πώς οι αγρότες μπορούν να ανακτήσουν την αυτονομία τους μέσω συλλογικής δράσης. Αναδύθηκε τη δεκαετία του 1950 και αναζωογονήθηκε τη δεκαετία του 1990, και το CIVAM προωθεί μια εδαφικοποιημένη γεωργία, όπου η γεωργία αντιμετωπίζεται τόσο ως παραγωγική όσο και ως κοινωνική δραστηριότητα, συνδεδεμένη με τις τοπικές κοινότητες. Το μοντέλο του CIVAM βασίζεται στην οριζόντια μάθηση και την ανταλλαγή μεταξύ ομοτίμων. Οι αγρότες μοιράζονται εμπειρίες, πειραματίζονται συλλογικά και προσαρμόζουν αγροοικολογικές πρακτικές στα τοπικά τους οικοσυστήματα. Αυτό έρχεται σε έντονη αντίθεση με τα μοντέλα γεωργικής επέκτασης από τα πάνω προς τα κάτω, τα οποία συχνά καθοδηγούνται από συμφέροντα αγροεπιχειρήσεων. Σε περιοχές όπως η Βρετανία, ομάδες CIVAM έχουν αναπτύξει τοπικές εγκαταστάσεις μεταποίησης γαλακτοκομικών και συνεταιρισμούς

⁹ FAO, *Ensuring food security: Why agency and sustainability matter*. Available at: <https://www.fao.org/cfs/cfs-hlpe/insights/news-insights/news-detail/ensuring-food-security--why-agency-and-sustainability-matter/en>



λαχανικών που επιτρέπουν στους αγρότες να ελέγχουν τις αλυσίδες εφοδιασμού τους και να διατηρούν μεγαλύτερο μερίδιο της προστιθέμενης αξίας.

Η περίπτωση του CIVAM αποκαλύπτει ότι εναλλακτικές στη συγκέντρωση των αγροεπιχειρήσεων ήδη υπάρχουν σε όλη την Ευρώπη.

Αυτά τα παραδείγματα δείχνουν ότι η ανάκτηση της δυνατότητας δράσης στο σύστημα τροφίμων περιλαμβάνει κάτι περισσότερο από τεχνική καινοτομία: απαιτεί οργανωτική και πολιτική καινοτομία. Τα τοπικά δίκτυα, οι συνεταιρισμοί και οι ενώσεις αγροτών λειτουργούν ως αντίβαρο στην συγκεντρωτική ισχύ των παγκόσμιων αγορών. Επιτρέπουν στους παραγωγούς να δημιουργούν εναλλακτικά οικονομικά κυκλώματα που δίνουν προτεραιότητα στην περιβαλλοντική διαχείριση, τη δίκαιη κατανομή και την κοινωνική αλληλεγγύη. Η αγροοικολογία, συνεπώς, γίνεται τόσο μια επιστήμη οικολογικής ανθεκτικότητας όσο και ένα κίνημα για κοινωνική δικαιοσύνη. Αμφισβητεί την αντίληψη ότι η αποδοτικότητα θα πρέπει να μετριέται αποκλειστικά με οικονομικούς όρους και, αντίθετα, προωθεί την ιδέα ότι η πραγματική αποδοτικότητα βρίσκεται στη βιωσιμότητα, την ισότητα και την ευημερία της κοινότητας.

Διαβάστε περισσότερα [εδώ](#).

Αναστοχαστικές ερωτήσεις

1. Γιατί η συγκέντρωση ισχύος στις αγροεπιχειρήσεις υπονομεύει την αγροοικολογία και πώς μπορούν τα κινήματα διατροφικής κυριαρχίας να βοηθήσουν στην αποκατάσταση της ισορροπίας στο σύστημα τροφίμων;
2. Στο τοπικό ή εθνικό σας πλαίσιο, πού παρατηρείτε συγκέντρωση ισχύος στο σύστημα τροφίμων και πώς επηρεάζει τις επιλογές των αγροτών, την πρόσβαση των καταναλωτών ή τα περιβαλλοντικά αποτελέσματα;

4.2 Μεροληψία πολιτικής και ρυθμιστικές προκλήσεις: η κληρονομιά της ΚΑΠ

Η αγροτική πολιτική δεν είναι ποτέ ουδέτερη. Αντανακλά τις πολιτικές προτεραιότητες, τα οικονομικά συμφέροντα και τις κοινωνικές αξίες της εκάστοτε εποχής. Στην Ευρώπη, λίγα

εργαλεία το δείχνουν αυτό πιο καθαρά από την Κοινή Αγροτική Πολιτική (ΚΑΠ), ένα από τα Παλαιότερα και πιο επιδραστικά πλαίσια πολιτικής της Ευρωπαϊκής Ένωσης. Δημιουργήθηκε το 1962 για να διασφαλίσει την επισιτιστική ασφάλεια και να σταθεροποιήσει τις τιμές, και η ΚΑΠ έγινε ακρογωνιαίος λίθος της ευρωπαϊκής ολοκλήρωσης. Ωστόσο, επί δεκαετίες, οι χρηματοδοτικοί και ρυθμιστικοί της μηχανισμοί έχουν τεθεί υπό κριτική επειδή ενισχύουν βιομηχανικά μοντέλα γεωργίας εις βάρος των μικρών εκμεταλλεύσεων και της οικολογικής ισορροπίας (Scherfranz et al., 2025).

Παρότι η ΚΑΠ πέτυχε να ενισχύσει την Παραγωγικότητα και να διατηρήσει τα αγροτικά εισοδήματα κατά τα μεταπολεμικά χρόνια, το σύστημά της επιδοτήσεων και προτύπων συμμόρφωσης έχει ακούσια ευνοήσει μεγάλες, εντάσεως κεφαλαίου εκμεταλλεύσεις, οδηγώντας σε συγκέντρωση γης, απώλεια βιοποικιλότητας και κοινωνική ανισότητα (BirdLife Europe, 2025). Σε αυτό το πλαίσιο, η μετάβαση προς την αγροοικολογία αντιμετωπίζει σημαντικά εμπόδια πολιτικής και θεσμικά εμπόδια. Για να μετασχηματιστούν τα ευρωπαϊκά συστήματα τροφίμων, η μεταρρύθμιση πολιτικής πρέπει να υπερβεί τις τεχνικές προσαρμογές, επαναπροσδιορίζοντας την αγροτική επιτυχία, από μια επιτυχία που μετριέται σε αποδόσεις και εξαγωγές σε μια επιτυχία που εδράζεται στην οικολογική υγεία, την κοινωνική δικαιοσύνη και την εδαφική ανθεκτικότητα. Η Κοινή Αγροτική Πολιτική (ΚΑΠ) είναι το μεγαλύτερο μεμονωμένο κονδύλι του Προϋπολογισμού της ΕΕ, αντιστοιχώντας σε περίπου 30% των συνολικών δαπανών (European Commission, 2023). Ωστόσο, σημαντικά μερίδια των δαπανών της ΚΑΠ τείνουν να είναι συγκεντρωμένα: το 2020, για παράδειγμα, η Γαλλία και μόνο έλαβε περίπου 17,3 % της συνολικής κατανομής της ΚΑΠ (Papalexatou & Matsaganis, 2023).



Βασικοί στόχοι Πολιτικής της ΚΑΠ 2023-27 (European Commission, 2019)

Οι άμεσες ενισχύσεις Παραμένουν κυρίως συνδεδεμένες με την έκταση γης, ενώ οι πρόσφατες μεταρρυθμίσεις, συμπεριλαμβανομένης της εισαγωγής των οικολογικών σχημάτων, επιδιώκουν να ενισχύσουν τη συνεκτίμηση Περιβαλλοντικών και κοινωνικών στόχων εντός των μηχανισμών εισοδηματικής στήριξης. Ως αποτέλεσμα, οι μικρές και διαφοροποιημένες εκμεταλλεύσεις, συχνά οι πιο αγροοικολογικές, λαμβάνουν ελάχιστη στήριξη, ενώ οι βιομηχανικές εκμεταλλεύσεις συσσωρεύουν τόσο επιδοτήσεις όσο και πολιτική επιρροή. Επιπλέον, τα πλαίσια κανονιστικής συμμόρφωσης, από την ασφάλεια τροφίμων έως τα περιβαλλοντικά πρότυπα, τείνουν να είναι πολύπλοκα και δαπανηρά. Ενώ οι μεγάλες αγροεπιχειρήσεις μπορούν να απορροφήσουν ή να αναθέσουν τη διαχείριση της συμμόρφωσης, οι μικροί αγρότες συχνά αντιμετωπίζουν δυσανάλογα διοικητικά βάρη, γεγονός που τους αποκλείει στην πράξη από αγορές ή σχήματα στήριξης.

Πέρα από τα χρηματοδοτικά και ρυθμιστικά εργαλεία, η μεροληψία πολιτικής εντός της Κοινής Αγροτικής Πολιτικής (ΚΑΠ) αποτυπώνεται επίσης στις διαδικασίες διακυβέρνησης και στους τρόπους συμμετοχής. Ιστορικά, η λήψη αποφάσεων της ΚΑΠ χαρακτηριζόταν από κυρίως δομές από τα πάνω προς τα κάτω, με περιορισμένη άμεση εμπλοκή των μικρής κλίμακας αγροτών, των αγροτικών κοινοτήτων και των δρώντων της κοινωνίας των πολιτών που επηρεάζονται περισσότερο από τα αποτελέσματά της. Παρότι οι μηχανισμοί διαβούλευσης έχουν διευρυνθεί με την πάροδο του χρόνου, η ουσιαστική συμμετοχή παραμένει συχνά άνιση, ευνοώντας οργανώσεις με επαρκείς πόρους και την ικανότητα να δραστηριοποιούνται σε πολύπλοκα διοικητικά και λομπιστικά περιβάλλοντα.

Για πολλούς μικρής κλίμακας παραγωγούς, εμπόδια όπως η γραφειοκρατική πολυπλοκότητα, η περιορισμένη πρόσβαση σε πληροφορίες πολιτικής και η αδύναμη εκπροσώπηση σε επίσημα φόρουμ λήψης αποφάσεων περιορίζουν την ουσιαστική εμπλοκή. Αυτό το κενό διακυβέρνησης μπορεί να μειώσει τόσο τη νομιμοποίηση όσο και την αποτελεσματικότητα των αγροτικών πολιτικών, καθώς μέτρα που αναπτύσσονται χωρίς επαρκή συμμετοχή μπορεί να αποτυγχάνουν να ανταποκριθούν σε συγκεκριμένες προκλήσεις όπως η δίκαιη τιμολόγηση, η πρόσβαση στην αγορά ή οι οικολογικοί περιορισμοί. Από αγροοικολογική σκοπιά, η αντιμετώπιση της μεροληψίας πολιτικής συνεπάγεται, συνεπώς, και την ενίσχυση συμπεριληπτικών, διαβουλευτικών και συμμετοχικών ρυθμίσεων διακυβέρνησης που αναγνωρίζουν τους αγρότες και τους

αγροτικούς Πολίτες ως ενεργούς συντελεστές στον σχεδιασμό Πολιτικής, αντί ως Παθητικούς αποδέκτες.

Οι Προσανατολισμοί Πολιτικής αποτυπώνονται επίσης σε Προγράμματα έρευνας και καινοτομίας, όπου η χρηματοδότηση Παραδοσιακά τείνει να δίνει Προτεραιότητα σε υψηλής τεχνολογίας και βιομηχανικές Προσεγγίσεις, όπως η γεωργία ακριβείας και η βιοτεχνολογία. Ταυτόχρονα, Πρόσφατες εξελίξεις δείχνουν μια αυξανόμενη ανοικτότητα Προς την αγροοικολογική έρευνα, ιδίως μέσω ειδικών Πρωτοβουλιών στο Πλαίσιο του Horizon Europe, συμπεριλαμβανομένης της Σύμπραξης Αγροοικολογίας¹⁰, η οποία κινητοποιεί χρηματοδότηση για την υποστήριξη έργων καινοτομίας βασισμένων στην αγροοικολογία, με συστημικό Προσανατολισμό και συμμετοχικό χαρακτήρα. Το αποτέλεσμα είναι ένα Παράδοξο: ακόμη και καθώς η ΕΕ δεσμεύεται ρητορικά στη βιωσιμότητα μέσω της Πράσινης Συμφωνίας και της Στρατηγικής «Από το Αγρόκτημα στο Πιάτο», τα υποκείμενα εργαλεία Πολιτικής της εξακολουθούν να υπηρετούν Πρωτίστως τη βιομηχανική αποδοτικότητα αντί της αγροοικολογικής μετάβασης.

4.2.1 Συμμετοχική εμπλοκή στην πολιτική και συλλογική συνηγορία

Παρά αυτές τις συστημικές Προκλήσεις, οι αγρότες και οι οργανώσεις της κοινωνίας των Πολιτών σε όλη την Ευρώπη κινητοποιούνται ολοένα και Περισσότερο για να αναδιαμορφώσουν την αγροτική Πολιτική μέσω συμμετοχικής εμπλοκής. Αυτό αντανακλά μια αυξανόμενη αναγνώριση ότι η αγροοικολογία δεν είναι μόνο ένα σύνολο γεωργικών Πρακτικών, αλλά και ένα Πολιτικό κίνημα που επιδιώκει να εκδημοκρατίσει τη λήψη αποφάσεων και να επαναφέρει ισορροπία στην ισχύ μεταξύ αγροτών, αγορών και κυβερνήσεων.

Η συμμετοχική εμπλοκή μπορεί να λάβει πολλές μορφές:

- Διαβουλεύσεις Πολιτικής και άσκηση πίεσης (lobbying), όπου οι οργανώσεις αγροτών και οι συνεταιρισμοί συνηγορούν υπέρ δικαιότερων σχημάτων επιδότησης ή Περιβαλλοντικών κινήτρων.
- Περιφερειακά δίκτυα και συμμαχίες, που συνδέουν αγρότες με ερευνητές, ΜΚΟ και καταναλωτές για τη συν-διαμόρφωση βιώσιμων Προτάσεων Πολιτικής.

¹⁰ <https://www.agroecologypartnership.eu/partner>

- Δημόσιες εκστρατείες, που αξιοποιούν τη συνηγορία, την αφήγηση και την κινητοποίηση των πολιτών για να επηρεάσουν συζητήσεις σε εθνικό και ευρωπαϊκό επίπεδο.

Αυτές οι διαδικασίες αντανakλούν μια μετάβαση από «αποδέκτες Πολιτικής» σε «συνδημιουργούς Πολιτικής», επιτρέποντας στους μικρής κλίμακας αγρότες να προβάλλουν τις ανάγκες και τις προτεραιότητές τους. Η αναγνώριση τέτοιου είδους εμπλοκής στο πλαίσιο της Ευρωπαϊκής Πράσινης Συμφωνίας και της Στρατηγικής «Από το Αγρόκτημα στο Πιάτο» αποτυπώνει μια σταδιακή, αν και άνιση, μετατόπιση προς πιο συμπεριληπτική διακυβέρνηση.

Αναστοχαστικές ερωτήσεις

1. Πώς μπορούν οι μικρής κλίμακας αγρότες και οι συνεταιρισμοί να υπερβούν τη μεροληψία Πολιτικής για να προωθήσουν την αγροοικολογία στην Ευρώπη;
2. Ποιες τρέχουσες αγροτικές Πολιτικές ή κανονισμοί επηρεάζουν πιο άμεσα την Περιοχή ή τον τομέα σας και πώς θα μπορούσαν να ανασχεδιαστούν ώστε να υποστηρίζουν καλύτερα αγροοικολογικές και μικρής κλίμακας γεωργικές Πρακτικές;

4.3 Αδύναμη διακυβέρνηση των κοινών και αγροοικολογία

Στην Παραδοσιακή αγροτική Ευρώπη, τα κοινά αγαθά όπως η γη, τα δάση, το νερό και οι σπόροι διαχειρίζονταν συλλογικά από τις κοινότητες μέσω τοπικά συμφωνημένων κανόνων. Αυτοί οι κοινόχρηστοι πόροι υποστήριζαν τη βιοποικιλότητα, διατηρούσαν τα μέσα βιοπορισμού και ενίσχυαν την κοινωνική συνοχή. Ωστόσο, κατά τον 20ό αιώνα, διαδικασίες ιδιωτικοποίησης, Περιφράξεων και Απελευθέρωσης των αγορών διέβρωσαν Προοδευτικά τη συλλογική διαχείριση των πόρων.

Υπό νεοφιλελεύθερες αγροτικές Πολιτικές και τις πιέσεις της Παγκοσμιοποίησης, πόροι που κάποτε θεωρούνταν συλλογικά αγαθά μετατράπηκαν σε εμπορεύματα, διαπραγματεύσιμα Περιουσιακά στοιχεία που ελέγχονται από ιδιωτικούς δρώντες. Αυτή η μετατόπιση έχει κατακερματίσει τις αγροτικές επικράτειες, αποδυναμώσει την τοπική διακυβέρνηση και υπονομεύσει την οικολογική διαχείριση. Όπως υποστήριξε

χαρακτηριστικά η Elinor Ostrom (1990), τα κοινά αγαθά δεν είναι εγγενώς καταδικασμένα στην υπερχρήση· αντίθετα, ευημερούν υπό συλλογικές ρυθμίσεις διακυβέρνησης που εξισορροπούν δικαιώματα, ευθύνες και βιωσιμότητα (Ostrom, 1990). Η αγροοικολογία αντλεί άμεσα από αυτές τις αρχές, προωθώντας γεωργικά συστήματα που ριζώνουν στη συλλογική γνώση, στην κοινή διαχείριση των φυσικών πόρων και σε τοπικά ενταγμένες δομές διακυβέρνησης. Στην αγροοικολογία, η ανάκτηση των κοινών δεν αφορά απλώς τη διαχείριση πόρων, αλλά αποτελεί πολιτική πράξη επανακαθίδρυσης του κοινοτικού ελέγχου, αναδόμησης της εμπιστοσύνης και επαναπροσδιορισμού της σχέσης μεταξύ ανθρώπων και φύσης.

Τα κοινά αγαθά αναφέρονται σε πόρους που χρησιμοποιούνται και διακυβερνώνται συλλογικά από κοινότητες υπό κοινές νόρμες. Μπορούν να είναι υλικά, όπως η γη, τα δάση ή το νερό, ή άυλα, όπως η γνώση και οι σπόροι (Ostrom, 1990). Στην Ευρώπη, η ιστορική «Περίφραξη των κοινών» ξεκίνησε τον 18ο και 19ο αιώνα, όταν οι κοινοτικές γαίες ιδιωτικοποιήθηκαν στο όνομα του αγροτικού εκσυγχρονισμού. Παρόμοιες διαδικασίες συνεχίστηκαν τον 20ό αιώνα υπό πολιτικές που ενθάρρυναν τη μεγάλης κλίμακας μηχανοποίηση και τη συγκέντρωση γης.

Σήμερα, αυτή η κληρονομιά εκδηλώνεται στη συγκέντρωση γης και στον περιορισμένο τρόπο πρόσβασης σε φυσικούς πόρους. Στην Ευρωπαϊκή Ένωση παρατηρείται έντονη συγκέντρωση της γεωργικής γης: Παρότι η μεγάλη πλειονότητα των περίπου 9,1 εκατομμυρίων γεωργικών εκμεταλλεύσεων το 2020 ήταν πολύ μικρές (κάτω από 5 ha), μια σχετικά μικρή ομάδα μεγάλων εκμεταλλεύσεων κατέχει το μεγαλύτερο μέρος της γεωργικής γης (Eurostat, 2021). Αυτή η ανισορροπία όχι μόνο απειλεί την κοινωνική ισότητα αλλά και την οικολογική ανθεκτικότητα, καθώς οι εκτεταμένες μονοκαλλιέργειες τείνουν να υποβαθμίζουν τα εδάφη, τα υδάτινα συστήματα και τη βιοποικιλότητα. Επιπλέον, οι σπόροι, που κάποτε ανταλλάσσονταν ελεύθερα μεταξύ αγροτών, υπόκεινται ολοένα και περισσότερο σε δικαιώματα πνευματικής ιδιοκτησίας, περιορίζοντας την ικανότητα των αγροτών να τους διατηρούν και να τους αναπαράγουν. Ως αποτέλεσμα, η εμπορευματοποίηση των γενετικών πόρων υπονομεύει τόσο την παραδοσιακή γνώση όσο και την τοπική προσαρμογή στην κλιματική αλλαγή.

4.3.1 Εκδημοκρατισμός της διακυβέρνησης των πόρων

Ο εκδημοκρατισμός της διαχείρισης των πόρων Περιλαμβάνει την αποκατάσταση συλλογικών δικαιωμάτων και της κοινοτικής λήψης αποφάσεων Πάνω σε φυσικά αγαθά. Αυτή η διαδικασία απαιτεί νέες θεσμικές ρυθμίσεις, νομικά πλαίσια και κοινωνικά κινήματα ικανά να αντισταθούν στην ιδιωτικοποίηση.

Σε όλη την Ευρώπη, μια σειρά κοινοτικά βασισμένων πρωτοβουλιών αναπτύσσει μηχανισμούς διακυβέρνησης που επιδιώκουν να αντιμετωπίσουν την αποδυνάμωση των κοινών αγαθών, επανεντάσσοντας την οικολογική διαχείριση και τη συλλογική λήψη αποφάσεων σε τοπικό επίπεδο. Τα δίκτυα ανταλλαγής σπόρων, για παράδειγμα, επιτρέπουν σε αγρότες και κηπουρούς να διατηρούν, να αναπαράγουν και να ανταλλάσσουν συλλογικά σπόρους, διατηρώντας έτσι την αγροβιοποικιλότητα και ενισχύοντας την κοινή επιμέλεια των γενετικών πόρων έξω από καθαρά εμπορικές λογικές. Τα συνεταιριστικά καταπιστεύματα γης και οι ενώσεις διαχείρισης γης θεσπίζουν συλλογικές ή μη κερδοσκοπικές ρυθμίσεις ιδιοκτησίας που εξασφαλίζουν μακροπρόθεσμη πρόσβαση στη γεωργική γη, την προστατεύουν από πιέσεις της αγοράς και ευθυγραμμίζουν τη χρήση της γης με οικολογικούς και κοινωνικούς στόχους που ορίζονται από τις τοπικές κοινότητες.

Οι πρωτοβουλίες κοινοτικά υποστηριζόμενης γεωργίας (Community-supported agriculture - CSA), παρότι δεν αποτελούν πρωτίστως μηχανισμούς διακυβέρνησης πόρων, συμβάλλουν συμπληρωματικά ενισχύοντας αμοιβαίες σχέσεις μεταξύ παραγωγών, καταναλωτών και τοπικών κοινοτήτων. Μέσω κοινών κινδύνων, δεσμεύσεων και ανταλλαγής γνώσης, τα ΚΥΓ βοηθούν στην αναδόμηση της εμπιστοσύνης, στη συντόμευση των αλυσίδων τροφίμων και στη δημιουργία κοινωνικοοικονομικών συνθηκών που μπορούν να υποστηρίξουν αγροοικολογικές πρακτικές, ακόμη κι αν δεν εκδημοκρατίζουν άμεσα την ιδιοκτησία ή τη διακυβέρνηση της γης και άλλων κοινών αγαθών.

Για παράδειγμα, συμμετοχικά δίκτυα σπόρων όπως τα Réseau Semences Paysannes (Γαλλία) και Rete Semi Rurali (Ιταλία) εργάζονται για τη διατήρηση της ποικιλότητας των σπόρων και των δικαιωμάτων των αγροτών να αναπαράγουν και να ανταλλάσσουν σπόρους. Αυτές οι οργανώσεις αμφισβητούν εταιρικά μονοπώλια δημιουργώντας συστήματα γενετικής ανταλλαγής ανοικτού κώδικα, θεμελιωμένα στην αλληλεγγύη και τη βιοποικιλότητα,

Σε επίπεδο διακυβέρνησης, ορισμένες Περιοχές Πειραματίζονται με αγροτική ανάπτυξη βασισμένη στα κοινά αγαθά. Συμμετοχικές επιτροπές διαχείρισης γης, συμβούλια λεκανών απορροής και τοπικά Παρατηρητήρια βιοποικιλότητας επιτρέπουν σε Πολίτες και αγρότες να ορίζουν από κοινού τη χρήση κοινόχρηστων πόρων. Αυτή η μετατόπιση ευθυγραμμίζεται με την αρχή της αγροοικολογίας για συν-διακυβέρνηση, όπου οι τοπικοί δρώντες συνεργάζονται για τη βιώσιμη διαχείριση των οικοσυστημάτων.

Μελέτη Περίπτωσης: Το ιταλικό δίκτυο **Rete Semi Rurali (Rural Seed Network)**



Το ιταλικό δίκτυο Rete Semi Rurali (RSR), που ιδρύθηκε το 2007, ενσαρκώνει την Πρακτική εφαρμογή της διακυβέρνησης των κοινών αγαθών στον τομέα των σπόρων. Αποτελούμενο από αγρότες, ερευνητές και οργανώσεις της κοινωνίας των Πολιτών, το RSR προωθεί τη διατροφική κυριαρχία των σπόρων, το δικαίωμα των αγροτών να διατηρούν, να ανταλλάσσουν και να βελτιώνουν τους δικούς τους σπόρους έξω από τον εταιρικό έλεγχο. Το RSR λειτουργεί μέσω μιας αποκεντρωμένης δομής, υποστηρίζοντας κοινοτικές τράπεζες σπόρων, επιλογή σπόρων εντός της εκμετάλλευσης και συμμετοχική βελτίωση φυτών. Με την επανεισαγωγή Παραδοσιακών και Περιφερειακά Προσαρμοσμένων Ποικιλιών, ενισχύει την ανθεκτικότητα στη μεταβλητότητα του κλίματος και μειώνει την εξάρτηση από τις εμπορικές αγορές σπόρων.

Κρίσιμα, το RSR συνεργάζεται με τοπικές κυβερνήσεις και ερευνητικά ιδρύματα για να συνηγορήσει υπέρ αλλαγών πολιτικής. Η άσκηση Πίεσης (lobbying) από πλευράς του συνέβαλε στην αναγνώριση το 2018, στην Ιταλία, των σπόρων που διαχειρίζονται οι αγρότες στην εθνική νομοθεσία, σηματοδοτώντας ένα σημαντικό βήμα προς την επανανομιμοποίηση των κοινών αγαθών στη διακυβέρνηση της αγροτικής βιοποικιλότητας. Το RSR δείχνει πώς η ανάκτηση του ελέγχου πάνω σε γενετικούς πόρους αποτελεί τόσο τεχνική όσο και πολιτική διαδικασία, μια διαδικασία που αναδομεί τα κοινά αγαθά μέσω συλλογικής γνώσης, εμπιστοσύνης και αλληλεγγύης.

Η εμπειρία του Rete Semi Rurali αναδεικνύει επίσης τις ευρύτερες επιπτώσεις της διακυβέρνησης των κοινών αγαθών για τα αγροοικολογικά συστήματα. Εκεί όπου τέτοιες δομές διακυβέρνησης είναι αδύναμες ή απύσες, οι αγροοικολογικές Πρακτικές υπονομεύονται από τη διάβρωση του τοπικού ελέγχου, τον κατακερματισμό της συλλογικής διαχείρισης και την Προτεραιοποίηση των ιδιωτικών έναντι των δημόσιων

συμφερόντων. Η επανακαθίδρυση διακυβέρνησης βασισμένης στα κοινά αγαθά, όπως αποτυπώνεται από το έργο του RSR στους σπόρους, βοηθά στην αποκατάσταση των κοινωνικών σχέσεων συνεργασίας και κοινής ευθύνης που είναι απαραίτητες για να ευδοκιμήσει η αγροοικολογία. Από τους γενετικούς πόρους έως τη γη και το νερό, η υποκείμενη αρχή παραμένει συνεπής: οι πόροι λειτουργούν πιο βιώσιμα όταν διαχειρίζονται ως κοινά αγαθά παρά ως εμπορεύματα, υποστηριζόμενοι από ρυθμίσεις πολυεπίπεδης διακυβέρνησης που συνδέουν την τοπική συμμετοχή με υποστηρικτικές εθνικές και ευρωπαϊκές πολιτικές.

Μακροπρόθεσμα, η ενίσχυση της διακυβέρνησης των κοινών αγαθών μπορεί να:

- Ενισχύσει τη διατήρηση της βιοποικιλότητας μέσω τοπικής επιμέλειας.
- Βελτιώσει την κοινωνική ισότητα επεκτείνοντας την πρόσβαση σε πόρους.
- Οικοδομήσει ανθεκτικότητα απέναντι σε κλυδωνισμούς της αγοράς και κλιματικές επιπτώσεις.
- Ενισχύσει την πολιτισμική ταυτότητα και τη διαγενεακή μεταφορά γνώσης.

Ο μετασχηματισμός της διακυβέρνησης των κοινών αγαθών επιτρέπει στην Ευρώπη να προχωρήσει προς αγροοικολογικά συστήματα που δεν είναι μόνο παραγωγικά και βιώσιμα, αλλά και δημοκρατικά, συμπεριληπτικά και δίκαια.

Διαβάστε Περισσότερα [εδώ](#).

Αναστοχαστικές ερωτήσεις

1. Γιατί η δημοκρατική διακυβέρνηση των κοινών αγαθών, όπως η γη, το νερό και οι σπόροι, είναι ουσιώδης για την αγροοικολογία και πώς μπορούν οι κοινοτικές πρωτοβουλίες στην Ευρώπη να αποκαταστήσουν αυτά τα κοινά αγαθά;
2. Ποια κοινά αγαθά (π.χ. γη, νερό, σπόροι, γνώση) βρίσκονται υπό πίεση ή διακυβερνώνται ανεπαρκώς στην επικράτειά σας και ποιες μορφές συλλογικής δράσης θα μπορούσαν ρεαλιστικά να ενισχύσουν τη δημοκρατική τους διαχείριση;

4.4 Αποκλεισμός και περιορισμένη εκπροσώπηση στη διακυβέρνηση των συστημάτων τροφίμων

Πέρα από τη συγκέντρωση της αγοράς και τη μεροληψία Πολιτικής, η αγροοικολογική μετάβαση Περιορίζεται επίσης από επίμονες ανισότητες στη διακυβέρνηση των συστημάτων τροφίμων. Παρότι οι συμμετοχικοί μηχανισμοί έχουν διευρυνθεί σε όλη την Ευρώπη, οι χώροι λήψης αποφάσεων συχνά Παραμένουν υπό την κυριαρχία δρώντων αγροεπιχειρήσεων με επαρκείς πόρους και θεσμικών ενδιαφερόμενων μερών. Η χρηματοοικονομική τους δυνατότητα, η τεχνική τεχνογνωσία και η επιρροή τους μέσω λόμπινγκ τους επιτρέπουν να διαμορφώνουν τις ατζέντες Πολιτικής Πιο αποτελεσματικά από τους μικρής κλίμακας Παραγωγούς ή τις αγροτικές κοινότητες.

Αντίθετα, οι μικρής κλίμακας αγρότες, οι νέοι της υπαίθρου, οι γυναίκες, οι μετανάστες εργαζόμενοι και οι Περιθωριοποιημένοι καταναλωτές αντιμετωπίζουν συχνά διαρθρωτικά εμπόδια στη συμμετοχή, συμπεριλαμβανομένης της γραφειοκρατικής Πολυπλοκότητας, της Περιορισμένης Πρόσβασης σε Πληροφορίες και αδύναμων δομών εκπροσώπησης. Αυτές οι ανισότητες αντανακλούν τις ασυμμετρίες ισχύος που εντοπίστηκαν στις προηγούμενες ενότητες και συμβάλλουν σε ένα δημοκρατικό έλλειμμα στη διακυβέρνηση των τροφίμων.

Δεδομένου ότι η αγροοικολογία εξαρτάται από την τοπική γνώση, τη συλλογική επιμέλεια και τη συμπεριληπτική λήψη αποφάσεων, ο αποκλεισμός από διαδικασίες διακυβέρνησης υπονομεύει τόσο τον οικολογικό όσο και τον κοινωνικό μετασχηματισμό. Η ενίσχυση της δίκαιης εκπροσώπησης και η θεσμοθέτηση συμμετοχικής διακυβέρνησης αποτελούν, συνεπώς, ουσιώδη βήματα προς την οικοδόμηση βιώσιμων και δίκαιων συστημάτων τροφίμων.

4.4.1 Συμμετοχικά μοντέλα διακυβέρνησης

Η συμμετοχική διακυβέρνηση αναφέρεται σε μηχανισμούς που επιτρέπουν σε πολίτες και παραγωγούς να εμπλέκονται άμεσα στη διαμόρφωση πολιτικών, προγραμμάτων και θεσμών. Εντός των συστημάτων τροφίμων, αυτή η προσέγγιση έχει αποκτήσει δυναμική

μέσω της ανάδυσης των Συμβουλίων Πολιτικής Τροφίμων (ΣΠΤ), των τοπικών χαρτών τροφίμων και των Πολυ-συμμετοχικών Πλατφορμών που γεφυρώνουν το χάσμα μεταξύ κράτους και κοινωνίας.

Τα ΣΠΤ λειτουργούν ως συνεργατικά όργανα που φέρνουν κοντά αγρότες, οργανώσεις της κοινωνίας των πολιτών, δημοτικές αρχές και ερευνητές για τη συν-διαμόρφωση στρατηγικών για βιώσιμα συστήματα τροφίμων. Ενσωματώνουν διαφορετικές διαστάσεις πολιτικής, από την υγεία και το περιβάλλον έως το εμπόριο και την αγροτική ανάπτυξη, υπό ένα κοινό, δημοκρατικό πλαίσιο.

Ταυτόχρονα, οι τοπικοί χάρτες τροφίμων παρέχουν ένα όραμα και ένα ηθικό θεμέλιο για τα εδαφικά συστήματα τροφίμων, εκφράζοντας αξίες της κοινότητας γύρω από τη διατροφική κυριαρχία, την οικολογική βιωσιμότητα και την κοινωνική δικαιοσύνη. Λειτουργούν ως πολιτικές πυξίδες που καθοδηγούν τις δημοτικές δράσεις, τις πολιτικές προμηθειών και τις εκστρατείες δημόσιας ευαισθητοποίησης.

Τέτοια μοντέλα αντανakλούν τη μετατόπιση από ιεραρχική διακυβέρνηση προς τη συν-διακυβέρνηση, όπου η ευθύνη και η ισχύς μοιράζονται μεταξύ διαφορετικών δρώντων. Αυτό το πλουραλιστικό μοντέλο ευθυγραμμίζεται στενά με την κοινωνική διάσταση της αγροοικολογίας, αναγνωρίζοντας ότι ο οικολογικός μετασχηματισμός εξαρτάται από τη δημοκρατική ένταξη.

Μελέτη Περίπτωσης: Συμβούλιο διατροφικής πολιτικής του Μπρίστολ (Ηνωμένο Βασίλειο)

Ιδρύθηκε το 2011, το Bristol Food Policy Council (BFPC) είναι ένα από τα πιο εδραιωμένα και επιδραστικά παραδείγματα συμμετοχικής διακυβέρνησης τροφίμων στην Ευρώπη. Δημιουργήθηκε για να γεφυρώσει το χάσμα μεταξύ τοπικών αρχών, παραγωγών τροφίμων και κοινού, διαμορφώνοντας ένα κοινό όραμα για μια βιώσιμη και δίκαιη πόλη τροφίμων. Η σύνθεση του συμβουλίου είναι σκόπιμα ποικιλόμορφη: περιλαμβάνει εκπροσώπους μικροκαλλιεργητών, ΜΚΟ, ακαδημαϊκούς, ιδιοκτήτες επιχειρήσεων και στελέχη υγείας. Η



αποστολή του είναι να διασφαλίσει ότι η Πολιτική τροφίμων καθοδηγείται από τις ανάγκες των ανθρώπων και του πλανήτη, όχι απλώς από την αποδοτικότητα της αγοράς.

Το BFPC έχει επιτύχει σημαντικά αποτελέσματα:

- Την ανάπτυξη του Bristol Good Food Charter, μιας συλλογικής δέσμευσης για υγιεινά, βιώσιμα και τοπικά Προερχόμενα τρόφιμα.
- Συνεργασία με σχολεία και νοσοκομεία για Προμήθειες από τοπικούς Παραγωγούς.
- Δημόσιες εκστρατείες εκπαίδευσης που προωθούν τη δικαιοσύνη στα τρόφιμα και τη μείωση της σπατάλης.

Η συμμετοχική φύση του συμβουλίου ενισχύει την κοινή λογοδοσία και τη διαφάνεια. Επίσης, οικοδομεί συνδέσεις μεταξύ αγροτικών και αστικών ενδιαφερόμενων μερών, δείχνοντας ότι η τοπική δημοκρατία αποτελεί ισχυρό μοχλό συστημικής αλλαγής στη διακυβέρνηση των τροφίμων.

Διαβάστε Περισσότερα [εδώ](#).

Αναστοχαστικές ερωτήσεις

1. Πώς ενισχύουν οι συμμετοχικοί μηχανισμοί διακυβέρνησης, όπως τα Συμβούλια Πολιτικής Τροφίμων, τη συμπερίληψη των αγροτών και των πολιτών στη λήψη αποφάσεων για τα συστήματα τροφίμων;
2. Ποιοι απουσιάζουν από τις διαδικασίες λήψης αποφάσεων για τα συστήματα τροφίμων στην κοινότητά σας και ποια εμπόδια αποτρέπουν τη συμμετοχή ή την εκπροσώπησή τους;

4.5 Συμπεράσματα

Η Πολιτική Διάσταση της αγροοικολογίας αποκαλύπτει ότι η βιωσιμότητα δεν μπορεί να επιτευχθεί χωρίς δικαιοσύνη και η δικαιοσύνη δεν μπορεί να ευδοκιμήσει χωρίς συμμετοχή. Σε όλη την Ευρώπη, η συγκέντρωση ισχύος στις αγροεπιχειρήσεις και στις παγκόσμιες αλυσίδες αξίας έχει διαβρώσει την αυτονομία των αγροτών, έχει μειώσει τη

βιοποικιλότητα και έχει Περιθωριοποιήσει τις τοπικές φωνές. Ωστόσο, όπως δείχνουν κινήματα όπως το CIVAM στη Γαλλία, η αντίσταση είναι δυνατή μέσω συλλογικής οργάνωσης και διατροφικής κυριαρχίας. Αυτές οι Πρωτοβουλίες μας υπενθυμίζουν ότι το Πρώτο βήμα Προς τον αγροοικολογικό μετασχηματισμό δεν είναι μόνο να αλλάξουμε το πώς καλλιεργούμε, αλλά και το Ποιος αποφασίζει πώς καλλιεργούμε.

Και οι Πολιτικές, επίσης, διαμορφώνουν τα Περιγράμματα του τι είναι δυνατό στη γεωργία. Η Κοινή Αγροτική Πολιτική, Παρότι ιστορικά κεντρική για την ευρωπαϊκή γεωργία, συχνά ενισχύει τη διαρθρωτική ανισότητα. Ωστόσο, η Περίπτωση του Σχεδίου Αγροοικολογίας της Ανδαλουσίας δείχνει ότι η συμμετοχική χάραξη Πολιτικής μπορεί να ανακατευθύνει δημόσιους Πόρους Προς οικολογικές και κοινωνικές Προτεραιότητες. Όταν αγρότες, συνεταιρισμοί και κοινότητες Προσκαλούνται στη λήψη αποφάσεων, η Πολιτική εξελίσσεται από εξωτερικό Περιορισμό σε εργαλείο ενδυνάμωσης και ανθεκτικότητας.

Στην καρδιά της αγροοικολογικής δημοκρατίας βρίσκεται η διακυβέρνηση των κοινών αγαθών: γη, νερό και σπόροι που στηρίζουν τόσο τη ζωή όσο και τον Πολιτισμό. Η αδύναμη διακυβέρνηση και η ιδιωτικοποίηση έχουν θέσει σε κίνδυνο αυτούς τους κοινόχρηστους πόρους, όμως Παραδείγματα όπως το Rete Semi Rurali της Ιταλίας αποδεικνύουν ότι η συλλογική επιμέλεια μπορεί να αποκαταστήσει την ισότητα, τη βιοποικιλότητα και την εμπιστοσύνη. Παρομοίως, συμμετοχικές δομές διακυβέρνησης τροφίμων (όπως αυτή στο Μπρίστολ) δείχνουν ότι η συμπερίληψη και η συνεργασία μπορούν να αμβλύνουν το χάσμα μεταξύ αγροτών, Πολιτών και φορέων χάραξης Πολιτικής. Έτσι, η αγροοικολογία γίνεται μια Πρακτική δημοκρατίας, όπου τα συστήματα τροφίμων αντανakλούν τις αξίες όσων τα καλλιεργούν.

Συνολικά, αυτά τα διδάγματα συγκροτούν μια ενιαία αλήθεια: η αγροοικολογία είναι η τέχνη της αναδιανομής της ισχύος από τις εταιρείες Προς τις κοινότητες, από τις Πολιτικές Προς τους ανθρώπους και από τις αγορές Προς τα κοινά αγαθά. Το μέλλον της εξαρτάται από το θάρρος να δούμε τη διακυβέρνηση ως κοινή ευθύνη και τη βιωσιμότητα ως συλλογικό δικαίωμα.

4.6 Βιβλιογραφία

Beyond Pesticides. (2023, May 19). *Bayer, BASF, Corteva, Sinochem control global food system, report shows*. Children’s Health Defense. Available at: <https://childrenshealthdefense.org/defender/bayer-basf-corteva-sinochem-control-food-system/>

BirdLife Europe, European Environmental Bureau (EEB), Greenpeace EU, & WWF European Policy Office.(2025). *CAP vision post-2027: Building a fair, resilient and nature-positive food and farming system*. Brussels. Available at: <https://eeb.org/wp-content/uploads/2025/05/CAP-Vision-Post-2027-BirdLife-EEB-Greenpeace-WWF-EU-compressed.pdf>

Bristol Food Policy Council. (n.d.). *Helping build a resilient food system for Bristol*. Available at: <https://bristolfoodpolicycouncil.org>

CIVAM. (n.d.). *Centres d’Initiatives pour Valoriser l’Agriculture et le Milieu rural (CIVAM)*. Available at: <https://www.civam.org>

Clapp, J. (2022). *The concentration crisis in global agrifood systems*. *The Journal of Peasant Studies*, 50(1), 1–25. Available at: <https://www.tandfonline.com/doi/full/10.1080/03066150.2022.2129013>

European Commission. (2021). *Farms and farmland in the European Union – statistics*. Eurostat. Available at: https://ec.europa.eu/eurostat/statistics-explained/index.php?title=Farms_and_farmland_in_the_European_Union_-_statistics

European Commission. (n.d.). *LEADER/CLLD – The European Network for Rural Development (ENRD)*. Available at: https://ec.europa.eu/enrd/leader-clld_en.html

Jiménez-Díaz, J. F., & Collado-Campaña, F. (2021). *Agroecology in Andalusia: Participatory policies and territorial approaches for sustainable food systems*. *Sustainability*, 13(3570). University of Málaga Institutional Repository. Available at: <https://riuma.uma.es/xmlui/bitstream/handle/10630/37155/sustainability-13-03570-v2.pdf?sequence=1>

Kraak, V. I., & Niewolny, K. L. (2024). *A typology of food systems governance models for social change to transform food systems for people and*

planetary health: A scoping review. Sustainability, 16(4), 1469. Available at:
<https://www.mdpi.com/2071-1050/16/4/1469>

Marsden, T., Lamine, C., & Schneider, S. (2020). *Agroecology: A new paradigm for rural development?* In T. Marsden, C. Lamine, & S. Schneider (Eds.), *A research agenda for global rural development* (pp. 123–149). Edward Elgar. Available at:

Edward Elgar. Available at:

https://www.researchgate.net/publication/370808777_Agroecology_a_new_paradigm_for_rural_development

Omar, N., & Thorsøe, M. H. (2024). *Rebalance power and strengthen farmers' position in the EU food system: A critical discourse analysis of the Farm to Fork Strategy*. Agriculture and Human Values. Available at:

https://www.researchgate.net/publication/374003338_Rebalance_power_and_strengthen_farmers%27_position_in_the_EU_food_system_A_CD_A_of_the_Farm_to_Fork_Strategy

Ostrom, E. (1990). *Governing the commons: The evolution of institutions for collective action*. Cambridge University Press. Available at:

<https://www.cambridge.org/core/books/governing-the-commons/7AB7AE11BADA84409C34815CC288CD79>

Papalexatou, C., & Matsaganis, M. (2023, October 6). *Common Agricultural Policy: How is EU's expenditure for agriculture allocated?* Hellenic Foundation for European and Foreign Policy (ELIAMEP). Available at:

<https://www.eliamep.gr/en/in-focus-common-agricultural-policy-how-is-eus-expenditure-for-agriculture-allocated/>

Perlaviciute, G., Steg, L., & Schuitema, G. (2025). *Public participation and policy acceptability in climate governance*. Environmental Science and Policy. Available at:

<https://www.sciencedirect.com/science/article/pii/S2949790625001375>

Rete Semi Rurali. (n.d.). *The Italian seeds network: Who we are*. Available at:

<https://rsr.bio/the-italian-seeds-network-who-we-are/>

Scherfranz, A., Schaak, H., Kantelhardt, J., et al. (2025). *Farmers' perceived financial and non-financial costs of biodiversity measures: A Q-methodology approach*. Ecological Economics. Available at:

<https://www.sciencedirect.com/science/article/pii/S0921800925001776>

ΜΑΘΗΣΙΑΚΗ ΕΝΟΤΗΤΑ 2

ΑΣΚΗΣΗ ΤΩΝ ΑΓΡΟΟΙΚΟΛΟΓΙΚΩΝ ΑΡΧΩΝ

Η Μαθησιακή Ενότητα 2 μεταφράζει τα θεωρητικά θεμέλια της αγροοικολογίας που παρουσιάστηκαν στη Μαθησιακή Ενότητα 1 σε μάθηση βασισμένη στην Πράξη για την επαγγελματική εκπαίδευση και κατάρτιση (ΕΕΚ). Ενώ η ΜΕ1 αποσαφήνισε βασικές προκλήσεις που περιορίζουν τις αγροοικολογικές μεταβάσεις, η ΜΕ2 εστιάζει στο πώς ορισμένες από αυτές τις προκλήσεις μπορούν να αντιμετωπιστούν σε πραγματικά πλαίσια μέσω συγκεκριμένων πρωτοβουλιών, δομημένων δραστηριοτήτων και μαθησιακών μεθόδων που καθιστούν τις αγροοικολογικές αρχές παρατηρήσιμες, διδάξιμες και μεταβιβάσιμες.

Η ενότητα οργανώνεται γύρω από τις τέσσερις διαστάσεις της αγροοικολογίας (περιβαλλοντική, κοινωνικοπολιτισμική, οικονομική και πολιτική) και παρουσιάζει ένα σύνολο βέλτιστων πρακτικών για κάθε διάσταση. Οι εκπαιδευόμενοι εξερευνούν πώς οι αγροοικολογικές μεταβάσεις μπορούν να υποστηριχθούν μέσω της αναγεννητικής διαχείρισης εδάφους και των βιολογικών αλληλεπιδράσεων, κοινοτικά βασισμένων πρωτοβουλιών σπόρων που αναδεικνύουν την παραδοσιακή γνώση και ενισχύουν τη συνεργασία, βραχέων και δίκαιων αλυσίδων εφοδιασμού σε συνδυασμό με διαφοροποίηση και συνεταιριστική δράση, και συμμετοχικής διακυβέρνησης και μοντέλων κατάρτισης υπό την ηγεσία των αγροτών που εκδημοκρατίζουν τη γνώση και ενισχύουν την εδαφική εμπλοκή.

ΠΕΡΙΒΑΛΛΟΝΤΙΚΗ ΔΙΑΣΤΑΣΗ

Εισαγωγή στην περιβαλλοντική διάσταση

Αυτές οι μελέτες Περίπτωσης της αγροοικολογίας βασίζονται άμεσα στη θεωρητική ενότητα της ΜΕ1 για την υποβάθμιση και την υγεία του εδάφους, η οποία ανέδειξε πώς η μείωση της οργανικής ουσίας του εδάφους, της βιοποικιλότητας του εδάφους και των βιολογικών αλληλεπιδράσεων υπονομεύει βασικές λειτουργίες του εδάφους, όπως ο κύκλος των θρεπτικών στοιχείων, η ρύθμιση του νερού και η μακροπρόθεσμη γονιμότητα. Η ΜΕ1 τόνισε ότι η υποβάθμιση του εδάφους πρέπει να γίνεται αντιληπτή όχι απλώς ως ένα φυσικό ή χημικό πρόβλημα, αλλά ως αποτέλεσμα διαταραγμένων οικολογικών σχέσεων εντός των αγροοικοσυστημάτων.

Η Παρούσα ενότητα της ΜΕ2 μεταφράζει αυτές τις θεωρητικές επισημάνσεις σε δύο συμπληρωματικές διαδρομές βιωματικής μάθησης, βασισμένες σε πραγματικά αγροοικολογικά πλαίσια. Η πρώτη εστιάζει στον αγροοικολογικό σχεδιασμό για την αναγέννηση του εδάφους, δείχνοντας πώς η ανάγνωση του τοπίου, η επιλογή ειδών και η ολοκλήρωση του συστήματος μπορούν να προλάβουν και να αναστρέψουν την υποβάθμιση του εδάφους. Η δεύτερη δίνει έμφαση στην Παρατήρηση και την Παρακολούθηση, επιτρέποντας στους εκπαιδευόμενους να αναλύσουν βιολογικές διεργασίες του εδάφους, δυναμικές Παρασίτων-θηρευτών και λειτουργίες που σχετίζονται με τον άνθρακα σε ένα λειτουργικό αγροοικολογικό σύστημα.

Συνολικά, αυτές οι Πρακτικές καθιστούν τις αλληλεπιδράσεις φυτού-εδάφους-μικροοργανισμών άμεσα Παρατηρήσιμες και εφαρμόσιμες, υποστηρίζοντας μια συστημική κατανόηση της Περιβαλλοντικής διάστασης της αγροοικολογίας και διευκολύνοντας την ενσωμάτωσή της στην επαγγελματική εκπαίδευση και κατάρτιση.

Μαθησιακά αποτελέσματα

Μετά την ολοκλήρωση αυτής της ενότητας, οι εκπαιδευτές ΕΕΚ θα πρέπει να είναι σε θέση να:

1. Να εξηγούν την υποβάθμιση του εδάφους και την αναγέννηση του εδάφους χρησιμοποιώντας μια συστημική αγροοικολογική προσέγγιση που συνδέει τη βιολογία του εδάφους, τη βιοποικιλότητα, τον κύκλο των θρεπτικών στοιχείων και τις πρακτικές διαχείρισης.
2. Να σχεδιάζουν απλές αγροοικολογικές λύσεις για την αναγέννηση του εδάφους, εφαρμόζοντας την ανάγνωση του τοπίου και τη λειτουργική βιοποικιλότητα.

1. Ολοκληρωμένο αναγεννητικό αγροδασικό και βοσκοτοπικό σύστημα: μελέτη περίπτωσης από το αγρόκτημα Iside (Ιταλία)

Ποιες αρχές της αγροοικολογίας ενσωματώνει αυτή η Πρακτική;

Βασισμένη στις 13 Αρχές Αγροοικολογίας της Ομάδας Εμπειρογνομόνων Υψηλού Επιπέδου για την Επισιτιστική Ασφάλεια και τη Διατροφή (ΟΕΥΕΕΑΔ), αυτή η αγροοικολογική Πρακτική ενσωματώνει τις εξής αρχές:

1. Ανακύκλωση
2. Υγεία του εδάφους
3. Υγεία των ζώων
4. Βιοποικιλότητα
5. Συνέργεια

Το αγρόκτημα Iside αποτελεί μια πραγματική μελέτη Περίπτωσης αγροοικολογίας από τη Βόρεια Ιταλία, η οποία χρησιμοποιείται σε αυτή την ενότητα για να διερευνηθεί η Περιβαλλοντική διάσταση της αγροοικολογίας. Η Πρακτική αντιμετωπίζει άμεσα τις Περιβαλλοντικές προκλήσεις της ΜΕΙ που σχετίζονται με την υποβάθμιση του εδάφους, και ειδικότερα την απώλεια οργανικής ουσίας του εδάφους, τη μείωση της βιοποικιλότητας του εδάφους και τη διαταραχή της οικολογικής λειτουργικότητας του εδάφους που συνδέεται με γεωργικά συστήματα υψηλής έντασης εισροών. Εστιάζοντας σε Προσεγγίσεις διαχείρισης που αποκαθιστούν τις διεργασίες του εδάφους μέσω οικολογικών αλληλεπιδράσεων αντί εξωτερικών εισροών, η Περίπτωση Παρέχει ένα συγκεκριμένο σημείο αναφοράς για τη σύνδεση των θεωρητικών εννοιών της ΜΕΙ σχετικά με την υγεία του εδάφους με εφαρμοσμένη αγροοικολογική Πρακτική.

1.1 Περιγραφή του αγροκτήματος Iside

Το αγρόκτημα Iside είναι μια αναγεννητική αγροοικολογική Πρωτοβουλία που βρίσκεται στο Sulzano, στη Βόρεια Ιταλία, και λειτουργεί σε Περίπου επτά έως οκτώ εκτάρια λοφώδους εδάφους με θέα στη λίμνη Iseo. Το τοπίο του χαρακτηρίζεται από μεταβαλλόμενες κλίσεις, μοραϊνικά εδάφη με αμμώδη υφή και περιορισμένη διαθεσιμότητα νερού κατά τη διάρκεια του καλοκαιριού. Το αγρόκτημα συνδυάζει αγροδασοπονία, Περιστροφική βόσκηση, κηπευτική, δενδροκομία, μελισσοκομία και Παραγωγή μανιταριών μέσα σε έναν Πολυλειτουργικό σχεδιασμό. Από την ίδρυσή του, το Iside έχει λειτουργήσει ως χώρος Πειραματισμού και επαλήθευσης αναγεννητικών τεχνικών, δείχνοντας πώς οι Περιβαλλοντικές προκλήσεις μπορούν να αντιμετωπιστούν μέσω ολοκληρωμένης διαχείρισης αντί μέσω απομονωμένων Πρακτικών που επικεντρώνονται κυρίως σε εξωτερικές εισροές.

Η θεμελιώδης αρχή σχεδιασμού του αγροκτήματος ξεκινά με την ανάγνωση του τοπίου. Αντί να εφαρμόζει σταθερά πρότυπα, το αγρόκτημα αναλύει οικολογικούς περιορισμούς και δυνατότητες όπως η ηλιακή έκθεση, η υφή του εδάφους, οι ροές του νερού, οι κλίσεις και τα πρότυπα ανέμου για να καθοδηγήσει την τοποθέτηση δέντρων, βοσκοτόπων και κηπευτικών ζωνών. Αυτή η Προσέγγιση χρησιμοποιεί το ίδιο το τοπίο ως το βασικό πλαίσιο αποφάσεων για τον αγροοικολογικό σχεδιασμό και τη διαχείριση του εδάφους. Σε

αυτή την οπτική, η γονιμότητα του εδάφους νοείται ως μια αναδυόμενη ιδιότητα αλληλεπιδρώντων βιοφυσικών διεργασιών. Οι βελτιώσεις του εδάφους καθοδηγούνται, συνεπώς, κυρίως από οικολογικές διεργασίες—ριζικά συστήματα, μικροβιακές κοινότητες, δυναμικές οργανικής ουσίας, αλληλεπιδράσεις νερού και ζώων—και όχι από εξωτερικές εισροές.

Η διαφοροποίηση της αγροδασοπονίας είναι κεντρική στη στρατηγική του αγροκτήματος. Καλλιεργούνται περισσότερες από 130 ποικιλίες οπωροφόρων δέντρων, θάμνων, αρωματικών ειδών, ειδών ξυλείας και ειδών βιομάζας σε πολυεπίπεδες διατάξεις. Η επιλογή των ειδών καθοδηγείται τόσο από την οικολογική λειτουργία όσο και από την απόδοση: τα αζωτοδεσμευτικά φυτά εμπλουτίζουν τα αποθέματα αζώτου του εδάφους, τα αρωματικά φυτά προσελκύουν επικονιαστές, αποτρέπουν παράσιτα και παρέχουν βιομάζα, τα είδη βιομάζας και ξυλείας συμβάλλουν στη σκίαση και στις οργανικές εισροές, ενώ τα οπωροφόρα δέντρα παράγουν προϊόντα άμεσης διάθεσης στην αγορά. Συνολικά, αυτά τα στοιχεία παρέχουν συνεχή κάλυψη του εδάφους, ρυθμίζουν τα μικροκλίματα, μειώνουν την εξατμισοδιαπνοή και ενισχύουν τα ωφέλιμα έντομα και τους μικροοργανισμούς.

Η περιστροφική βόσκηση ενισχύει περαιτέρω την αναγέννηση του εδάφους. Σε επιλεγμένες περιοχές, το ζωικό κεφάλαιο (πρόβατα, γαϊδούρια και πουλερικά) μετακινείται σε μια προγραμματισμένη ακολουθία, με κάθε είδος να προσφέρει διακριτές οικολογικές υπηρεσίες. Τα πρόβατα καταναλώνουν χορτονομή πλούσια σε πρωτεΐνη, τα γαϊδούρια μειώνουν την ινώδη βλάστηση και βελτιώνουν τη διείσδυση του φωτός, ενώ τα πουλερικά αναδιανέμουν την κοπριά και μειώνουν την πίεση των εντόμων. Αυτή η ακολουθία επιταχύνει τον κύκλο των θρεπτικών στοιχείων, αυξάνει την οργανική ουσία του εδάφους και διεγείρει την αναβλάστηση του βοσκότοπου. Επιπλέον, η μειωμένη συμπίεση που συνδέεται με την περιστροφική βόσκηση σε κλίσεις βελτιώνει τη διήθηση και τον αερισμό του εδάφους. Με την πάροδο του χρόνου, αυτοί οι μηχανισμοί αυξάνουν τη βοτανική ποικιλότητα εντός του βοσκότοπου, υποδηλώνοντας μια μετατόπιση από υποβαθμισμένους χλοοτάπητες σε πιο σύνθετες και ανθεκτικές λιβαδικές κοινότητες.

Το αγρόκτημα εφαρμόζει επίσης κομπόστ, βερμικομπόστ και εδαφοκάλυψη που προέρχονται από βιομάζα της ίδιας της εκμετάλλευσης, κλείνοντας τους κύκλους οργανικής ουσίας και μειώνοντας την εξάρτηση από εξωτερικές εισροές. Η διατάραξη του εδάφους

Περιορίζεται σε συγκεκριμένες εργασίες, όπως η αρχική Προετοιμασία των κλινών ή η φύτευση. Αυτό το καθεστώς χαμηλής διατάραξης διατηρεί τη δομή του εδάφους και τα μικροβιακά δίκτυα, συμβάλλοντας Περαιτέρω στη γονιμότητα. Υποδομές συλλογής νερού συμπληρώνουν αυτό το σύστημα: το βρόχινο νερό συλλέγεται μέσω γραμμών αποστράγγισης, στεγών και διαδρομών, αποθηκεύεται και αναδιανέμεται για να υποστηρίξει τη βιολογία του εδάφους κατά το καλοκαίρι. Το νερό εννοιολογείται όχι μόνο ως Πόρος για άρδευση των φυτών, αλλά ως φορέας γονιμότητας που ενεργοποιεί τις μικροβιακές κοινότητες και την Παραγωγή βιομάζας, ιδιαίτερα στους βοσκότοπους μετά τη βόσκηση.

Συνολικά, αυτοί οι μηχανισμοί δείχνουν πώς η υποβάθμιση του εδάφους μπορεί να αντιμετωπιστεί μέσω Πολλαπλών συνεργειών. Η αγροδοασοπονία Παρέχει βιομάζα, μικροκλίμα και βιοποικιλότητα, το ζωικό κεφάλαιο Παρέχει κύκλο θρεπτικών στοιχείων και βοτανική Πολυπλοκότητα, η συλλογή νερού διατηρεί τη μικροβιακή δραστηριότητα, η κομποστοποίηση και η εδαφοκάλυψη Παρέχουν οργανική ουσία και άνθρακα, και η μειωμένη διατάραξη διατηρεί τη δομή του εδάφους. Η Περίπτωση δείχνει ότι η αναγέννηση του εδάφους επιτυγχάνεται όχι μέσω μιας μεμονωμένης τεχνικής αλλά μέσω της σύζευξης οικολογικών διεργασιών και της αλληλεπίδρασης φυτών, ζώων, νερού και μικροβίων μέσα σε ένα διαφοροποιημένο Παραγωγικό σύστημα.

1.1.1 Σχεδιασμός ενός μικρής κλίμακας αναγεννητικού αγροδοασικού αγροτεμαχίου στο σχολείο

Σε αυτή την τεχνική άσκηση, οι μαθητές εργάζονται σε μικρές ομάδες για να σχεδιάσουν ένα αγροοικολογικό αγροτεμάχιο εμπνευσμένο από την αγροοικολογική Προσέγγιση του αγροκτήματος Iside. Εργαζόμενοι με έναν Προκαθορισμένο χάρτη αγροτεμαχίου που Παρέχεται από τον εκπαιδευτή, κάθε ομάδα Προτείνει μια λύση σχεδιασμού με στόχο τη βελτίωση της υγείας του εδάφους μέσω οικολογικών λειτουργιών. Ζητείται από τους μαθητές να:

- να επιλέξουν φυτικά είδη με βάση αγροοικολογικές λειτουργίες

- να οργανώσουν χωρικές διατάξεις σύμφωνα με τους Περιορισμούς του τοπίου
- να Περιγράψουν μια βασική στρατηγική γονιμότητας του εδάφους (βιομάζα, κομπόστ, εδαφοκάλυψη, κάλυψη).

Ο εκπαιδευτής υποστηρίζει τη δραστηριότητα Παρέχοντας:

- ένα φύλλο ειδών-λειτουργιών, για να υποστηρίξει την επιλογή ειδών κατά τη φάση του σχεδιασμού,
- βασικούς περιβαλλοντικούς περιορισμούς (υφή εδάφους, κλίση, ηλιακή έκθεση)
- έναν κατάλογο ελέγχου αγροοικολογικών λειτουργιών, τον οποίο οι μαθητές θα χρησιμοποιήσουν για να αιτιολογήσουν τις αποφάσεις τους με βάση τις οικολογικές αλληλεπιδράσεις μεταξύ φυτών και εδάφους.

Όλες οι ομάδες χρησιμοποιούν τον ίδιο χάρτη αγροτεμαχίου, αλλά μπορεί να παράγουν διαφορετικές λύσεις. Στο τέλος της δραστηριότητας, τα σχέδια κοινοποιούνται και συζητούνται συλλογικά. Η φάση της σύγκρισης είναι παιδαγωγικά κρίσιμη, καθώς οι μαθητές ανακαλύπτουν συμβιβασμούς και εναλλακτικές διαδρομές, αντανακλώντας το πώς λειτουργεί ο αγροοικολογικός σχεδιασμός σε πραγματικά πλαίσια όπως το αγρόκτημα Iside.

Εργαλεία και υλικά για την υλοποίηση

- απλοποιημένος χάρτης αγροτεμαχίου
- φύλλο ειδών-λειτουργιών (παρέχεται από τον εκπαιδευτή)
- φύλλο Περιβαλλοντικών Περιορισμών (έδαφος + κλίση + ήλιος + νερό)
- κατάλογος ελέγχου αγροοικολογικών λειτουργιών (για αιτιολόγηση)
- μολύβια + χρωματιστοί μαρκαδόροι
- σύντομο φύλλο οδηγιών

Απλοποιημένος χάρτης αγροτεμαχίου ή αγροτεμάχιο

Ένας χρήσιμος χάρτης αγροτεμαχίου θα περιλαμβάνει πληροφορίες για:

- όρια αγροτεμαχίου και κατά Προσέγγιση διαστάσεις
- κατεύθυνση και βαθμός κλίσης (απλά βέλη ή ισοΰψεις γραμμές)
- ηλιακή έκθεση (προσανατολισμός και ζώνες σκίασης)
- κυρίαρχη κατεύθυνση ανέμου
- τύπος εδάφους ή Περιορισμοί εδάφους (π.χ., αμμώδες, πετρώδες, χαμηλή οργανική ουσία)
- ενδείξεις αποστράγγισης ή ροής νερού
- σημεία πρόσβασης σε νερό (ή απουσία νερού για προσομοίωση συνθηκών στρες)
- μονοπάτι πρόσβασης υφιστάμενα φυσικά ή ημι-φυσικά στοιχεία (π.χ., φράχτης, δενδροστοιχία, συστάδα θάμνων).

Αυτά τα στοιχεία Παρέχουν επαρκείς οικολογικές πληροφορίες ώστε οι μαθητές να λαμβάνουν τεκμηριωμένες αποφάσεις για τη φύτευση, τη χωροθέτηση και τη διαχείριση.

Παράδειγμα - Λοφώδες αγροδοασικό αγροτεμάχιο με διαφοροποιημένη ηλιακή και ανεμική έκθεση

Το αγροτεμάχιο αναπαριστά μια λοφώδη περιοχή με ακανόνιστο σχήμα και μέτρια κλίση (10–12%) που κατέρχεται από ανατολικά προς δυτικά. Απλές ισοΰψεις γραμμές υποδεικνύουν δύο μικρές κοιλάτητες όπου το νερό τείνει να συσσωρεύεται μετά από βροχόπτωση. Το ανώτερο τμήμα του αγροτεμαχίου είναι περισσότερο εκτεθειμένο στον ήλιο και στον άνεμο, ενώ το κατώτερο δυτικό τμήμα δέχεται μερική απογευματινή σκιά από έναν φυτοφράκτη που βρίσκεται ακριβώς έξω από τα όρια. Το έδαφος περιγράφεται ως ρηχό και μέτρια πετρώδες, με χαμηλή ικανότητα κατακράτησης νερού. Ο επικρατών άνεμος έρχεται από τα ανατολικά. Δεν υπάρχει υποδομή άρδευσης. Ένα στενό μονοπάτι πρόσβασης διασχίζει διαγώνια το αγροτεμάχιο, περιορίζοντας την πυκνότητα φύτευσης σε εκείνο το σημείο. Ένα υφιστάμενο ώριμο δέντρο βρίσκεται κοντά στο κατώτερο όριο και πρέπει να ενσωματωθεί στον σχεδιασμό.

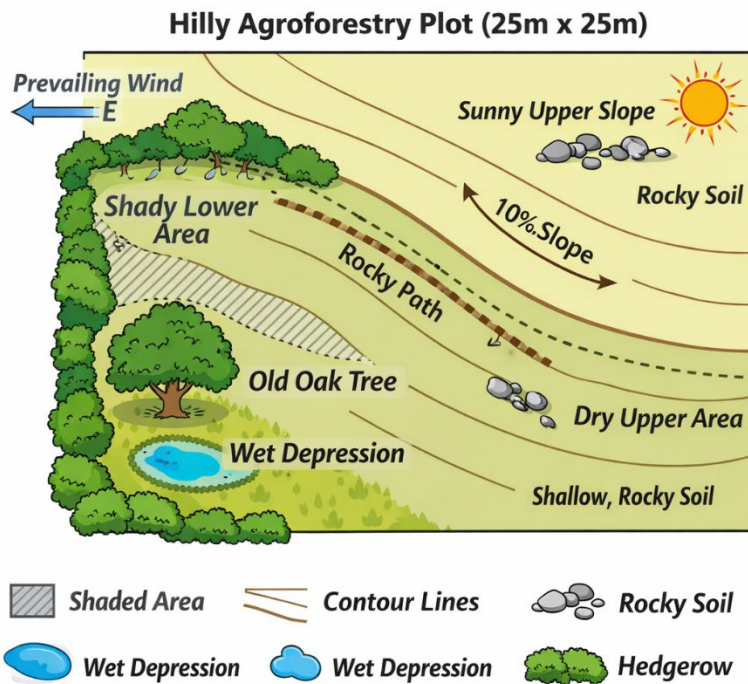
Φύλλο
ειδών-λειτουργιών

Οι εκπαιδευτές μπορούν να παρέχουν έναν κατάλογο παρόμοιο με αυτόν· μπορούν να τον προσαρμόσουν στα τοπικά είδη/τη διαθεσιμότητα.

Κατηγορία	Παραδείγματα	Λειτουργία
Οπωροφόρα δέντρα	Μηλιά, αχλαδιά, ροδακινιά, συκιά	απόδοση + σκίαση + φυλλική βιομάζα
Αζωτοδεσμευτικά	ψευδακακία, τριφύλλι, λούπινο	δέσμευση αζώτου + επικονιαστές
Αρωματικά	θυμάρι, φασκόμηλο, δενδρολίβανο, ρίγανη	επικονιαστές + αποτροπή Παρασίτων

Βιομάζα/ξυλεία	Παυλώνια, μουριά, ευκάλυπτος	βιομάζα + σκίαση + χορτονομή
Χορτονομή/βοσκότοπος	αγρωστώδες (ryegrass), φεστούκα, μίγμα τριφυλλιού	βόσκηση + κάλυψη εδάφους
Θάμνοι/πρωτοπόρα είδη	φραγκοστάφυλα, βατόμουρο, φουντουκιά	βιοποικιλότητα + μικροκλίμα

Κατάλογος ελέγχου αγροοικολογικών λειτουργιών (για τους μαθητές)

Οι μαθητές πρέπει να αιτιολογούν πώς τα είδη συμβάλλουν σε μηχανισμούς του εδάφους, π.χ.:

- παραγωγή οργανικής ουσίας
- δέσμευση αζώτου
- έλεγχος διάβρωσης
- ρύθμιση μικροκλίματος (σκιά, άνεμος)
- υπηρεσίες επικοινωνίας
- θέσεις/ενδιαιτήματα βιοποικιλότητας
- συμβολή σε χορτονομή/βοσκή
- ποικιλία βάθους ριζών
- κατακράτηση νερού
- κύκλος θρεπτικών στοιχείων
- μείωση της πίεσης ζιζανίων

Αυτό βοηθά να μετατραπεί η άσκηση από «ζωγραφίζω δέντρα» σε αγροοικολογική συλλογιστική.

Περιβαλλοντικοί περιορισμοί (παρέχονται από τον εκπαιδευτή)

Ο εκπαιδευτής μπορεί να προσομοιώσει περιορισμούς (σημαντικό στην ΕΕΚ):

- Έδαφος: αμμώδες, χαμηλή οργανική ουσία, χαμηλή CEC
- Κλίση: ήπια κλίση (5–10%) → κίνδυνος διάβρωσης
- Νερό: Περιορισμένη άρδευση → ευνοεί εδαφοκάλυψη + σκίαση
- Κλίμα: εύκρατο, ξηρό καλοκαίρι
- Χώρος: αγροτεμάχιο 20×20 m

Οι περιορισμοί αναπαράγουν τη λογική του αγροκτήματος Iside, όπου οι αποφάσεις σχεδιασμού ξεκινούν από την ανάγνωση του τοπίου αντί από την εφαρμογή «αγροτικών συνταγών».

Βήματα υλοποίησης

- Ενεργοποίηση (10 λεπτά): ο εκπαιδευτής παρουσιάζει σύντομα βασικά στοιχεία από το αγρόκτημα Iside
- Διαμόρφωση πλαισίου (10 λεπτά): διανομή χάρτη αγροτεμαχίου + περιορισμών + φύλλου ειδών/λειτουργιών
- Ομαδική εργασία σχεδιασμού (45–60 λεπτά): οι μαθητές επιλέγουν είδη, κατανέμουν τον χώρο και αναπτύσσουν λύσεις σχεδιασμού για την αναγέννηση του εδάφους
- Φάση αιτιολόγησης (15–20 λεπτά): οι ομάδες συμπληρώνουν τον κατάλογο ελέγχου συνδέοντας λειτουργίες → μηχανισμούς του εδάφους.
- Παρουσίαση & ανατροφοδότηση (20–30 λεπτά): οι ομάδες παρουσιάζουν τα σχέδια· η τάξη συγκρίνει στρατηγικές.

Αξιολόγηση / Παραδοτέα

Πιθανά Παραδοτέα θα μπορούσαν να Περιλαμβάνουν:

- χάρτη αγροτεμαχίου (σχέδιο ή ψηφιακό)
- σύντομο ομαδικό αναστοχασμό (5–8 Προτάσεις)

Προαιρετικά κριτήρια αξιολόγησης θα μπορούσαν να Περιλαμβάνουν όπως:

- συνοχή μεταξύ ειδών + λειτουργιών
- συνάφεια με μηχανισμούς υγείας του εδάφους
- εφικτότητα (χώρος, πλαίσιο, κλίμα)
- σαφήνεια αιτιολόγησης
- δημιουργικότητα/σχεδιασμός

Υπαίθριες ή υβριδικές παραλλαγές

Αν υπάρχει σχολικός κήπος ή Πράσινος χώρος, οι μαθητές μπορούν να:

- εντοπίσουν Πραγματικές μικροκλιματικές συνθήκες
- μετρήσουν την κλίση ή την ηλιακή έκθεση
- δειγματοληπτήσουν την υφή του εδάφους
- συγκρίνουν τις επιτόπιες Παρατηρήσεις με τις Παραδοχές του σχεδιασμού τους

Αναστοχαστικές ερωτήσεις

1. Ποια στοιχεία του τοπίου πιστεύετε ότι Παραβλέπονται συχνότερα στον συμβατικό αγροτικό σχεδιασμό και γιατί είναι σημαντικά σε μια αγροοικολογική Προσέγγιση σχεδιασμού;

2. Γιατί δύο αγροκτήματα που βρίσκονται κοντά το ένα στο άλλο μπορεί να απαιτούν πολύ διαφορετικές αγροοικολογικές λύσεις, ακόμη κι αν καλλιεργούν παρόμοιες καλλιέργειες;

1.2 Αγρόκτημα Uka - Ένα ζωντανό εργαστήριο αγροοικολογίας στην Αλβανία

Αυτή η αγροοικολογική πρακτική ενσωματώνει καθαρά και άμεσα τις αρχές αγροοικολογίας του ΟΕΥΕΕΑΔ: βιοποικιλότητα, συνέργεια, ανακύκλωση, υγεία του εδάφους και οικονομική διαφοροποίηση.

Η πρακτική ανταποκρίνεται άμεσα στη διάσταση της ΜΕΙ, απαντώντας στην πρόκληση της μετάβασης από μια εντατική γεωργία εξαρτώμενη από εισροές προς ανθεκτικά, βασισμένα στη γνώση αγροοικολογικά συστήματα.

1.2.1 Περιγραφή του αγροκτήματος Uka

Ιδρύθηκε το 1996 στη Λάκνα, κοντά στα Τίρανα, το αγρόκτημα Uka λειτουργεί ως εμβληματικό παράδειγμα αγροοικολογίας στα Βαλκάνια και ως ένα «ζωντανό εργαστήριο» όπου η οικολογική υγεία, η κοινωνική ευθύνη και η οικονομική βιωσιμότητα αντιμετωπίζονται ως αδιαχώριστες. Σχεδιασμένο πέρα από την απλή οργανική πιστοποίηση, το αγρόκτημα δίνει προτεραιότητα στις σύνθετες σχέσεις μεταξύ φυτών, εντόμων, μυκήτων, οργανισμών του εδάφους, ζιζανίων και της τοπικής κοινότητας, μέσα από ένα ολοκληρωμένο αγροοικολογικό σύστημα. Η βιοποικιλότητα αποτελεί το θεμέλιο αυτής της προσέγγισης, με ποικίλες καλλιέργειες, ντόπιες ποικιλίες, οικολογικούς διαδρόμους, φυτοφράκτες και άγριες λωρίδες να δημιουργούν λειτουργικά ενδιαίτηματα που υποστηρίζουν ωφέλιμα έντομα, ενισχύουν τον βιολογικό έλεγχο των εχθρών και ενδυναμώνουν την ανθεκτικότητα των οικοσυστημάτων. Η διαχείριση των εχθρών βασίζεται στη συνεχή παρατήρηση του αγρού και σε επιλεκτικές βιολογικές στρατηγικές, συμπεριλαμβανομένων οργανικών παγίδων με βάση το φως και συστημάτων φερομονών, επιτρέποντας παρεμβάσεις μόνο όταν υπερβαίνονται οικολογικά κατώφλια,

ελαχιστοποιώντας έτσι τη διαταραχή της τροφικής ισορροπίας. Η γονιμότητα του εδάφους διατηρείται μέσω κυκλικών Πρακτικών, όπου όλα τα οργανικά υπολείμματα από το κλάδεμα, τη συγκομιδή και την Προετοιμασία τροφίμων κομποστοποιούνται ή χρησιμοποιούνται ως εδαφοκάλυψη, αυξάνοντας την οργανική ουσία, βελτιώνοντας τη δομή του εδάφους, υποστηρίζοντας τη μικροβιακή ζωή και ενισχύοντας την κατακράτηση νερού. Τεχνολογίες έξυπνης άρδευσης βελτιστοποιούν Περαιτέρω την Αποδοτικότητα των Πόρων, ρυθμίζοντας τη χρήση νερού σύμφωνα με την υγρασία του εδάφους και την ένταση του φωτός, μειώνοντας την έκπλυση θρεπτικών στοιχείων και το Περιβαλλοντικό στρες. Η συν-δημιουργία γνώσης είναι κεντρική στη λειτουργία του αγροκτήματος, συνδυάζοντας την Παραδοσιακή γνώση των τοπικών Ποικιλιών με επιστημονική Παρακολούθηση σε μια συνεχή διαδικασία μάθησης-μέσα-από-την-πράξη, που καθοδηγεί την Προσαρμοστική Διαχείριση. Η κοινωνική βιωσιμότητα ενσωματώνεται μέσω ισχυρής συνεργασίας με περισσότερους από 250 μικρο-αγρότες από τις γύρω αγροτικές περιοχές, πολλοί από τους οποίους καλλιεργούν λιγότερο από ένα εκτάριο, επιτρέποντας την ένταξή τους σε επίσημες αγορές και ενισχύοντας τα αγροτικά μέσα βιοπορισμού. Η ενσωμάτωση του αγροτουρισμού, της εκπαίδευσης και ενός εστιατορίου από το αγρόκτημα στο Πιάτο εντός του χώρου κλείνει τον κύκλο Παραγωγής-κατανάλωσης, επιτρέποντας σε επισκέπτες, φοιτητές και επαγγελματίες να βιώσουν άμεσα τις αγροοικολογικές διαδικασίες, ενώ παράλληλα προωθεί την παραδοσιακή αλβανική κουλτούρα τροφίμων, τις εποχικές δίαιτες και τις αρχές του slow food. Με αυτόν τον τρόπο, το αγρόκτημα UKa δείχνει πώς η αγροοικολογία μπορεί ταυτόχρονα να προσφέρει οικολογική ανθεκτικότητα, κοινωνική ένταξη, πολιτισμική διατήρηση και οικονομική βιωσιμότητα.

1.2.2 Αναγεννητική μικροβιολογία εδάφους και δέσμευση άνθρακα στο σχολείο

Η εφαρμοσμένη μαθησιακή Πρακτική για την αναγεννητική μικροβιολογία του εδάφους και τη δέσμευση άνθρακα έχει σχεδιαστεί ως μια συνδυαστική δραστηριότητα στην τάξη και στο πεδίο, που επιτρέπει στους εκπαιδευόμενους να κατανοήσουν το έδαφος ως ζωντανό σύστημα και όχι ως ένα αδρανές υπόστρωμα καλλιέργειας. Η δραστηριότητα ξεκινά με μια προπαρασκευαστική συνεδρία διάρκειας περίπου 45

λεπτών, όπου οι εκπαιδευόμενοι εισάγονται στη δομή και τη λειτουργία του Εδαφικού Τροφικού Δικτύου, με ιδιαίτερη έμφαση στον ρόλο των μυκορριζικών μυκήτων στην πρόσληψη θρεπτικών στοιχείων και στην ανθεκτικότητα των φυτών. Ο εκπαιδευτής εξηγεί πώς οι Πρακτικές μη κατεργασίας ή χαμηλής κατεργασίας διατηρούν τη δομή του εδάφους, προστατεύουν τα μικροβιακά ενδιαίτηματα και συμβάλλουν στη δέσμευση άνθρακα. Στη συνέχεια, παρουσιάζονται στους εκπαιδευόμενους συγκριτικά δεδομένα για τα επίπεδα οργανικής ουσίας του εδάφους από το αγρόκτημα UKa και γειτονικά συμβατικά αγροτεμάχια, τα οποία αποτελούν τη βάση για συζήτηση σχετικά με το πώς οι επιλογές διαχείρισης επηρεάζουν τη γονιμότητα του εδάφους, την κατακράτηση νερού και τη μακροπρόθεσμη Παραγωγικότητα.

Το πρακτικό σκέλος στην εκμετάλλευση διαρκεί περίπου 2 έως 2,5 ώρες και οργανώνεται ως άσκηση καθοδηγούμενης Παρατήρησης. Οι εκπαιδευόμενοι εργάζονται σε μικρές ομάδες και ακολουθούν μια δομημένη ακολουθία δραστηριοτήτων:

1. Ανοίγεται ένας λάκκος εδαφικού Προφίλ σε έναν αμπελώνα ή σε καλλιεργούμενο αγροτεμάχιο, επιτρέποντας στους εκπαιδευόμενους να Παρατηρήσουν άμεσα τους εδαφικούς ορίζοντες, το βάθος των ριζών, τη συσσωμάτωση, την κατανομή της υγρασίας και την Παρουσία γαισσκωλήκων και άλλων οργανισμών του εδάφους. Οι εκπαιδευόμενοι καθοδηγούνται ώστε να συσχετίσουν αυτές τις Παρατηρήσεις με τη δομή του εδάφους, τον αερισμό και τη βιολογική δραστηριότητα.
2. Στη συνέχεια, οι εκπαιδευόμενοι επισκέπτονται τον χώρο κομποστοποίησης του αγροκτήματος, όπου εξετάζουν διαφορετικά στάδια αποσύνθεσης του κομπόστ. Μέσω αισθητηριακής αξιολόγησης, συμπεριλαμβανομένων της οσμής, της υφής και της θερμοκρασίας, διακρίνουν μεταξύ αερόβιων και αναερόβιων διεργασιών και συζητούν πώς η Ποιότητα του κομπόστ επηρεάζει τον μικροβιακό εμβολιασμό και την υγεία του εδάφους.
3. Ο εκπαιδευτής Παρουσιάζει την Προετοιμασία ή τις αρχές εφαρμογής του τσαγιού κομπόστ, εξηγώντας τον ρόλο του στην εισαγωγή ωφέλιμων μικροοργανισμών στο έδαφος και στην ενίσχυση της βιολογικής λειτουργίας του Εδαφικού Τροφικού Δικτύου.

4. Η δραστηριότητα ολοκληρώνεται με μια τεχνική επίδειξη του συστήματος Παρακολούθησης υγρασίας εδάφους του αγροκτήματος, βασισμένου στη χρήση του διαδικτύου. Οι εκπαιδευόμενοι Παρατηρούν πώς οι αισθητήρες μετρούν την υγρασία του εδάφους και την ένταση του φωτός και πώς αυτά τα δεδομένα χρησιμοποιούνται για να καθοδηγήσουν αποφάσεις άρδευσης, να μειώσουν την υπερ-άρδευση και να αποτρέψουν την έκπλυση θρεπτικών στοιχείων. Τα εργαλεία και τα υλικά που απαιτούνται για αυτή την ενότητα περιλαμβάνουν βασικά εργαλεία πεδίου για το άνοιγμα και την παρατήρηση εδαφικών προφίλ, μεγεθυντικούς φακούς χειρός, φύλλα παρατήρησης εδάφους, δείγματα κομπόστ, θερμόμετρα για την ανάλυση του κομπόστ, πρόσβαση σε δεδομένα οργανικής ουσίας εδάφους και οπτική πρόσβαση στο σύστημα Παρακολούθησης υγρασίας του αγροκτήματος. Παρέχονται προστατευτικός ρουχισμός και οδηγίες ασφάλειας για να διασφαλιστούν ασφαλείς συνθήκες εργασίας στο πεδίο.

Η ενότητα ολοκληρώνεται με μια συνεδρία αναστοχασμού και σύνθεσης διάρκειας 30 λεπτών. Οι εκπαιδευόμενοι συγκρίνουν παρατηρήσεις μεταξύ ομάδων, συνδέουν τα ορατά χαρακτηριστικά του εδάφους με τις πρακτικές διαχείρισης και αναστοχάζονται πώς η βιολογική διαχείριση του εδάφους συμβάλλει στη δέσμευση άνθρακα και στην κλιματική ανθεκτικότητα. Ο εκπαιδευτής διευκολύνει τη συζήτηση σχετικά με το πώς παρόμοιες πρακτικές θα μπορούσαν να προσαρμοστούν σε διαφορετικές καλλιέργειες, τύπους εδάφους ή περιφερειακά γεωργικά συστήματα.

1.2.3 Ολοκληρωμένη διαχείριση παράσιτων και στρατηγικές βιολογικού ελέγχου: πώς να εφαρμοστούν στο σχολείο

Η μαθησιακή δραστηριότητα στοχεύει να επιτρέψει στους εκπαιδευόμενους να κατανοήσουν τις τροφικές καταρράξεις και τον βιολογικό έλεγχο, παρατηρώντας ενεργά δυναμικές εχθρών-θηρευτών και διαδικασίες λήψης αποφάσεων στο αγρόκτημα Uka, χρησιμοποιώντας τη διαχείριση της Tuta absoluta ως συγκεκριμένη μελέτη περίπτωσης. Η δραστηριότητα ξεκινά με μια σύντομη εισαγωγική συνεδρία διάρκειας περίπου 30

λεπτών, κατά την οποία οι εκπαιδευόμενοι εισάγονται στην έννοια των τροφικών καταρράξεων και στη μετάβαση από τον έλεγχο που βασίζεται σε φυτοφάρμακα στη ρύθμιση των πληθυσμών των εχθρών μέσω θηρευτών. Στο αγρόκτημα, η Tutta absoluta διαχειρίζεται μέσω μιας ολοκληρωμένης στρατηγικής που βασίζεται στη συνεχή παρακολούθηση, την οικολογική πρόληψη και την επιλεκτική βιολογική παρέμβαση. Παγίδες φερομονών χρησιμοποιούνται για την παρακολούθηση των ενήλικων πληθυσμών και τον καθορισμό ορίων παρέμβασης, ενώ η τακτική επιτόπια επιθεώρηση του αγρού επιτρέπει την έγκαιρη ανίχνευση των προνυμφικών σταδίων. Τα προληπτικά μέτρα εστιάζουν στην αύξηση της λειτουργικής βιοποικιλότητας μέσω διαφοροποίησης καλλιεργειών, ανθοφόρων λωρίδων, φυτοφρακτών και οικολογικών διαδρόμων που παρέχουν ενδιαιτήματα και τροφικούς πόρους για φυσικούς εχθρούς όπως αρπακτικά έντομα και παρασιτοειδή. Όταν τα κατώφλια πληθυσμού υπερβαίνονται, εφαρμόζονται στοχευμένες μέθοδοι βιολογικού ελέγχου, συμπεριλαμβανομένης της επιλεκτικής χρήσης οργανικών παγίδων με βάση το φως και εγκεκριμένων παραγόντων βιολογικού ελέγχου, αποφεύγοντας ευρέως φάσματος εφαρμογές που θα μπορούσαν να διαταράξουν τους ωφέλιμους οργανισμούς.

Το πρακτικό σκέλος πραγματοποιείται στο πεδίο και διαρκεί περίπου δύο ώρες. Οι εκπαιδευόμενοι εργάζονται σε μικρές ομάδες υπό την καθοδήγηση εκπαιδευτή ή ειδικού του αγροκτήματος και ακολουθούν μια δομημένη ακολουθία δραστηριοτήτων:

1. Παρέχονται στους εκπαιδευόμενους φύλλα επιθεώρησης, μεγεθυντικοί φακοί χειρός και βασικοί οδηγοί αναγνώρισης για εχθρούς και ωφέλιμα έντομα, και δίνονται οδηγίες για το πώς να κινούνται συστηματικά κατά μήκος των γραμμών καλλιέργειας χωρίς να διαταράσσουν το ενδιαιτήμα.
2. Κάθε ομάδα πραγματοποιεί μια άσκηση «επιθεώρησης και καταμέτρησης», επιθεωρώντας οπτικά φύλλα και φυτά ώστε να καταγράψει την παρουσία της Tutta absoluta, ενδείξεις ζημιών και παρατηρούμενους φυσικούς εχθρούς όπως αρπακτικά έντομα ή παρασιτοειδή.

3. Οι εκπαιδευόμενοι καταγράφουν τις Παρατηρήσεις τους, Ποσοτικοποιούν την Πίεση του εχθρού και συγκρίνουν τα ευρήματά τους με Προκαθορισμένες τιμές οικονομικού κατωφλίου για να καθορίσουν αν θα δικαιολογούνταν Παρέμβαση.
4. Στη συνέχεια, η ομάδα Παρατηρεί τις οργανικές Παγίδες με βάση το φως και τους διαχυτήρες φερομονών του αγροκτήματος, συζητώντας τη λειτουργία τους, τη χωροθέτηση και τον ρόλο τους στην Παρακολούθηση των Πληθυσμών εντόμων, ενώ ελαχιστοποιούν τη βλάβη σε μη-στόχους οργανισμούς.
5. Ακολουθεί μια καθοδηγούμενη επιθεώρηση φυτοφρακτών, άγριων λωρίδων και οικολογικών διαδρόμων, κατά την οποία οι εκπαιδευόμενοι εντοπίζουν θέσεις διαχείμασης και ενδιαιτήματα καταφυγίου για ωφέλιμα έντομα και αναλύουν πώς ο σχεδιασμός του τοπίου υποστηρίζει τον βιολογικό έλεγχο. Τα εργαλεία και τα υλικά που απαιτούνται για αυτή τη δραστηριότητα περιλαμβάνουν φύλλα επιθεώρησης και παρατήρησης, μολύβια ή tablets, μεγεθυντικούς φακούς χειρός, κάρτες αναγνώρισης εχθρών και ωφέλιμων εντόμων, πρόσβαση στις Παγίδες Παρακολούθησης που είναι εγκατεστημένες στο αγρόκτημα και Προστατευτικό ρουχισμό Πεδίου. Δεν χρησιμοποιούνται χημικά προϊόντα, ενισχύοντας την εστίαση στην Παρατήρηση και την οικολογική συλλογιστική.
6. Η δραστηριότητα ολοκληρώνεται με μια συνεδρία αναστοχασμού και συζήτησης διάρκειας 30–45 λεπτών. Οι εκπαιδευόμενοι συγκρίνουν τα δεδομένα που συλλέχθηκαν από διαφορετικές ομάδες, συζητούν αποκλίσεις στις Παρατηρήσεις και αναστοχάζονται πώς ο σχεδιασμός ενδιαιτημάτων και η βιοποικιλότητα επηρεάζουν τη ρύθμιση των εχθρών. Ο εκπαιδευτής διευκολύνει μια συζήτηση σχετικά με το πώς αυτή η προσέγγιση που βασίζεται στην Παρακολούθηση διαφέρει από τη ρουτίνα εφαρμογής φυτοφαρμάκων και πώς παρόμοιες στρατηγικές θα μπορούσαν να προσαρμοστούν σε άλλες καλλιέργειες ή γεωργικά πλαίσια.

Αναστοχαστικές ερωτήσεις

1. Πώς δείχνουν οι αλληλεπιδράσεις μεταξύ της υγείας του εδάφους, της βιοποικιλότητας και της διαχείρισης των εχθρών τη διαφορά μεταξύ της γεωργίας που βασίζεται σε εισροές και της αγροοικολογικής συστημικής σκέψης;

2. Με βάση τις Παρατηρήσεις από τις δραστηριότητες μικροβιολογίας εδάφους και ολοκληρωμένης διαχείρισης εχθρών, ποιες αγροοικολογικές Πρακτικές θεωρείτε πιο μεταβιβάσιμες στο τοπικό ή επαγγελματικό σας πλαίσιο και ποιες Προσαρμογές θα ήταν απαραίτητες;

1.3 Συμπεράσματα

Αυτή η μαθησιακή ενότητα μεταφράζει την Περιβαλλοντική διάσταση της αγροοικολογίας σε Πρακτικές μαθησιακές δραστηριότητες με επίκεντρο την υποβάθμιση και την αναγέννηση του εδάφους. Βασιζόμενη στη θεωρητική ενότητα της ΜΕΙ, βοηθά τους εκπαιδευόμενους να συνδέσουν βασικές έννοιες του εδάφους, όπως η οργανική ουσία, η βιοποικιλότητα και η οικολογική ρύθμιση, με συγκεκριμένες γεωργικές Πρακτικές και Περιβαλλοντικές συνθήκες.

Συνδυάζοντας μια δραστηριότητα σχεδιασμού εμπνευσμένη από το αγρόκτημα Iside με δραστηριότητες Παρατήρησης και Παρακολούθησης στο πεδίο στο αγρόκτημα Uka, η ενότητα αναπτύσσει δύο βασικές αγροοικολογικές δεξιότητες. Οι εκπαιδευόμενοι εξασκούνται στον σχεδιασμό λύσεων αναγέννησης του εδάφους προσαρμοσμένων στους περιορισμούς του τοπίου και μαθαίνουν να παρατηρούν και να ερμηνεύουν βιολογικές διεργασίες του εδάφους, αλληλεπιδράσεις εχθρών-θηρευτών και επιδράσεις διαχείρισης σε πραγματικά γεωργικά συστήματα. Αυτό αντανακλά το πώς λειτουργεί η αγροοικολογία στην πράξη, όπου η υγεία του εδάφους εξαρτάται τόσο από τον σχεδιασμό όσο και από τη συνεχή Παρατήρηση.

Από διδακτική σκοπιά, οι μαθησιακές δραστηριότητες υποστηρίζουν βιωματική και βασισμένη σε ικανότητες μάθηση, κατάλληλη για την επαγγελματική εκπαίδευση και κατάρτιση. Ζητείται από τους εκπαιδευόμενους να αιτιολογούν επιλογές σχεδιασμού, να ερμηνεύουν επιτόπιες Παρατηρήσεις και να συζητούν αποφάσεις διαχείρισης χρησιμοποιώντας οικολογική συλλογιστική αντί για σταθερούς τεχνικούς κανόνες. Εργαλεία

όπως η ανάγνωση του τοπίου, η Παρατήρηση εδαφικού Προφίλ, η ανάλυση κομπόστ και η επιθεώρηση Παράσιτων βοηθούν στην ανάπτυξη συστημικής σκέψης και επαγγελματικής κρίσης. Αυτή η Προσέγγιση μπορεί να υποστηρίξει τους εκπαιδευτές ΕΕΚ στην καθοδήγηση της Παρατήρησης, της συζήτησης και του αναστοχασμού και να βοηθήσει στην Προετοιμασία μελλοντικών επαγγελματιών της γεωργίας ώστε να διαχειρίζονται το έδαφος και τα αγροοικοσυστήματα ως ζωντανά, Προσαρμοστικά συστήματα και όχι ως μονάδες Παραγωγής που καθοδηγούνται από εισροές.

1.4 Βιβλιογραφία

Uka Farm. (n.d.). *Uka Farm*. Available at: <https://ukafarm.com/>

Iside farm website. Available at: <https://www.biologicorigenerativo.it/>

Circular Economy for Food. (2025). *Iside Azienda Agricola*. Available at: <https://circulareconomyforfood.eu/iside-azienda-agricola/>

Bosco di Ogigia Youtube channel. (2025). Episode “L'orto più bello d'Italia. Con Matteo Mazzola”. Available at: https://www.youtube.com/watch?v=p_i76vWp_Gk

Agronotizie (online journal). (2024). *Agricoltura rigenerativa: principi ed esempi pratici*. Available at: https://agronotizie.imagelinenetwork.com/agronomia/2024/01/16/agricoltura-rigenerativa-principi-ed-esempi-pratici/80942?utm_campaign=newsletter&utm_medium=email&utm_source=kANSettimanale&utm_term=893&utm_content=3913&ilntaglist=agricoltura%2Dbiologica,cambiamenti%2Dclimatici,sostenibilit%C3%A0&refnlag n=image

Autosufficienza Youtube channel. (2025). Episode “Agroecologia: rigenerazione ambientale e dell'individuo, Matteo Mazzola” . Available at: <https://www.youtube.com/watch?v=TU3U5KyWteQ>

ΚΟΙΝΩΝΙΚΟΠΟΛΙΤΙΣΜΙΚΗ ΔΙΑΣΤΑΣΗ

Εισαγωγή στην κοινωνικοπολιτισμική διάσταση

Η Μαθησιακή Ενότητα 1 ανέδειξε τις βασικές κοινωνικές προκλήσεις που περιορίζουν τις αγροοικολογικές μεταβάσεις στις τοπικές κοινότητες: διάβρωση της παραδοσιακής γνώσης, απώλεια της διατροφικής ποικιλότητας και της κουλτούρας τροφίμων, αδύναμη κοινοτική οργάνωση και συνεργασία, περιθωριοποίηση των αγροτικών κοινοτήτων και της νεολαίας, και έμφυλες/κοινωνικές ανισότητες. Αυτές οι προκλήσεις υπονομεύουν την αυτονομία των αγροτών, μειώνουν τη διαγενεακή μεταφορά γνώσης και αποδυναμώνουν την ανθεκτικότητα στα τοπικά αγροδιατροφικά συστήματα.

Η Μαθησιακή Ενότητα 2 βασίζεται άμεσα σε αυτές τις επισημάνσεις, εστιάζοντας σε πρακτικές προσεγγίσεις που ενισχύουν την κοινοτική οργάνωση και συνεργασία, την ανταλλαγή γνώσης και την πολιτισμική ταυτότητα. Ενώ η ΜΕ1 παρείχε το θεωρητικό υπόβαθρο για την κατανόηση των κοινωνικών και οργανωτικών προκλήσεων-εμποδίων των σημερινών συστημάτων τροφίμων, η ΜΕ2 δείχνει πώς ορισμένες από αυτές τις προκλήσεις μπορούν να αντιμετωπιστούν μέσω συμμετοχικών πρακτικών που είναι τοπικά ριζωμένες, πολιτισμικά σημαντικές και συμπεριληπτικές.

Η ενότητα εξετάζει δύο πρωτοβουλίες πραγματικού κόσμου που ενσαρκώνουν αυτές τις αρχές:

1. Εναλλακτική Κοινότητα Πελίτι (Ελλάδα): μια εθελοντική, μη κερδοσκοπική πρωτοβουλία που διατηρεί παραδοσιακές ποικιλίες σπόρων και αναδεικνύει την τοπική γνώση μέσω κοινοτικών εκδηλώσεων, ενισχύοντας τη διαγενεακή μάθηση, την κοινωνική συνοχή και την πολιτισμική ταυτότητα.
2. Εκθέσεις Ποικιλότητας Σπόρων Κοινότητας της Διεθνούς Οργάνωσης Τροφίμων και Γεωργίας - ΔΟΤΓ (Τανζανία): ένα δομημένο μοντέλο συμμετοχικών εκθέσεων σπόρων που ενισχύει την εμπιστοσύνη, τη συνεργασία και την τοπική

διακυβέρνηση, συνδέοντας διάφορους ενδιαφερόμενους για τη διατήρηση της Ποικιλότητας σπόρων και την ενίσχυση της κοινοτικής οργάνωσης και συνεργασίας.

Μέσα από αυτές τις μελέτες Περίπτωσης, οι εκπαιδευόμενοι έχουν την ευκαιρία να εξερευνήσουν την εφαρμογή των αρχών της αγροοικολογίας για την αντιμετώπιση επιλεγμένων κοινωνικοπολιτισμικών προκλήσεων που εντοπίστηκαν στη ΜΕΙ.

Μαθησιακά αποτελέσματα

Μετά την ολοκλήρωση αυτής της ενότητας, οι εκπαιδευτές ΕΕΚ θα πρέπει να είναι σε θέση να:

1. Κατανοούν τη σύνδεση μεταξύ των αρχών αγροοικολογίας του ΟΕΥΕΕΑΔ και της ανάδειξης της Παραδοσιακής γνώσης και της κοινοτικής οργάνωσης στα τοπικά συστήματα τροφίμων.
2. Αναγνωρίζουν αγροοικολογικές Πρακτικές του Πραγματικού κόσμου και τον ρόλο τους στην ενίσχυση της συνεργασίας στις αγροτικές κοινότητες και στη διατήρηση της Παραδοσιακής γνώσης.
3. Καθοδηγούν τους εκπαιδευόμενους στην τεκμηρίωση, αξιολόγηση και αναστοχασμό συμμετοχικών αγροοικολογικών δραστηριοτήτων, ώστε να ενισχύεται η βιωματική μάθηση και ο αντίκτυπος στην κοινότητα.
4. Ενσωματώνουν την Παραδοσιακή γεωργική γνώση με σύγχρονες αγροοικολογικές Προσεγγίσεις σε συνεδρίες κατάρτισης, ώστε να υποστηρίζονται τοπικά Προσαρμοσμένες, βιώσιμες γεωργικές Πρακτικές.

2. Ανάδειξη της παραδοσιακής γνώσης (Εναλλακτική Κοινότητα Πελίτι)

Ποιες αρχές της αγροοικολογίας ενσωματώνει αυτή η Πρακτική;

Βασισμένη στις 13 Αρχές Αγροοικολογίας της Ομάδας Εμπειρογνομώνων Υψηλού Επιπέδου για την Επισιτιστική Ασφάλεια και τη Διατροφή (ΟΕΥΕΕΑΔ), αυτή η αγροοικολογική Πρακτική ενσωματώνει τις εξής αρχές:

1. Βιοποικιλότητα
2. Συν-δημιουργία γνώσης
3. Κοινωνικές αξίες & δίαιτες
4. Συνδεσιμότητα
5. Συμμετοχή

Το Πελίτι είναι μια εθελοντική, μη κερδοσκοπική κοινοτική πρωτοβουλία στην Ελλάδα, αφιερωμένη στη συλλογή, διατήρηση και διάδοση Παραδοσιακών Ποικιλιών σπόρων. Από το 2003, η κύρια βάση του βρίσκεται στο Μεσοχώρι, Παρανέστι, Νομός Δράμας. Το Πελίτι αγκαλιάζει μια ποικιλόμορφη Παγκόσμια κοινότητα, συμπεριλαμβανομένων τοπικών εθελοντών στην Ελλάδα και ενός διεθνούς Παραρτήματος στις Ηνωμένες Πολιτείες (Peliti Idaho). Η πρωτοβουλία προωθεί τον διαμοιρασμό, τη συνεργασία και τη δημιουργία κοινότητας γύρω από Παραδοσιακούς σπόρους, επιδιώκοντας τόσο την αυτάρκεια σε τρόφιμα όσο και την ευρύτερη αυτάρκεια.

Κεντρική εκδήλωση του Πελίτι είναι το Φεστιβάλ Σπόρων Πελίτι, το οποίο ενσαρκώνει τις αξίες της κοινότητας για αλληλεγγύη, διαγενεακή μάθηση και ανταλλαγή χωρίς χρήματα. Η φιλοσοφία του δίνει έμφαση στην Προσωπική και συλλογική ευθύνη, την ενσυνειδητότητα και τη συνειδητή δράση: κάθε άνθρωπος συμβάλλει στην επίλυση Προκλήσεων στην κοινότητά του. Μέσα από τις καθημερινές επιλογές, τα άτομα συλλογικά ενισχύουν τη βιοποικιλότητα, την Πολιτισμική κληρονομιά και τις βιώσιμες Πρακτικές. Οι κύριοι στόχοι της οργάνωσης περιλαμβάνουν τη συλλογή, διατήρηση και διάδοση Παραδοσιακών Ποικιλιών σπόρων· την ανταλλαγή αγαθών και υπηρεσιών χωρίς χρηματική διαμεσολάβηση· την προώθηση της επισιτιστικής και ευρύτερης αυτάρκειας· και τη δημιουργία μιας κοινότητας με επίκεντρο τη διατήρηση Παραδοσιακών σπόρων και την κοινή ευθύνη (Peliti, [n.d.](#)).

Το Πελίτι αντιμετωπίζει άμεσα την Πρόκληση της ΜΕΙ σχετικά με τη διάβρωση της Παραδοσιακής γνώσης και των γεωργικών Πρακτικών. Η ΜΕΙ ανέδειξε πώς τα σύγχρονα, τυποποιημένα τεχνικά πακέτα, η εκβιομηχανισμένη γεωργία και οι καλλιεργητικές επιλογές που καθοδηγούνται από την αγορά υπονομεύουν την αυτονομία των αγροτών, την τοπική Πολιτισμική ταυτότητα και τη διαγενεακή μεταφορά γνώσης.

Μέσα από τις δραστηριότητές του, το Πελίτι (*ibid*) αντιπαράκειται σε αυτή τη διάβρωση:

- Διατηρώντας και κυκλοφορώντας Παραδοσιακούς σπόρους ώστε να διατηρείται η ποικιλότητα των καλλιεργειών και η τοπική Προσαρμογή.
- Αναδεικνύοντας τη γνώση των αγροτών και τοποθετώντας τους τοπικούς καλλιεργητές ως φορείς γνώσης και καινοτόμους, αντί ως Παθητικούς αποδέκτες εξωτερικής τεχνογνωσίας.
- Διευκολύνοντας τη διαγενεακή μάθηση μέσω ανταλλαγών σπόρων και φεστιβάλ, διασφαλίζοντας ότι οι Παραδοσιακές Πρακτικές μεταβιβάζονται σε νεότερους αγρότες.
- Ενσωματώνοντας τον Πολιτισμό με τη γεωργία, συνδέοντας τη διατήρηση σπόρων με φεστιβάλ, αφήγηση ιστοριών και κοινοτική εμπλοκή ώστε να ενισχύεται η κληρονομιά τροφίμων και η τοπική ταυτότητα.
- Υποστηρίζοντας την καινοτομία υπό την ηγεσία της κοινότητας, επιτρέποντας στους αγρότες να συνδυάζουν την Παραδοσιακή γνώση με Πειραματισμό και σύγχρονες τεχνικές, ενισχύοντας αγροοικολογικές Πρακτικές που βασίζονται σε τοπικές ανάγκες.

Με λίγα λόγια, το Πελίτι αντιμετωπίζει τις βασικές κοινωνικοπολιτισμικές Προκλήσεις της ΛΥΙ αναδομώντας κοινοτικά βασισμένα συστήματα γνώσης, ενισχύοντας την Πολιτισμική ταυτότητα και ενδυναμώνοντας τους αγρότες να διαμορφώνουν ενεργά βιώσιμες και τοπικά Προσαρμοσμένες γεωργικές Πρακτικές.

2.1 Περιγραφή της Κοινότητας Πελίτι

Το Πελίτι είναι μια εθελοντική, μη κερδοσκοπική κοινοτική πρωτοβουλία στην Ελλάδα, αφιερωμένη στην προστασία και προώθηση της αγροτικής βιοποικιλότητας μέσω της τοπικής διατήρησης σπόρων. Από την ίδρυσή του το 1995, το Πελίτι έχει επικεντρωθεί στη συλλογή, την καλλιέργεια και τη δωρεάν διάδοση Παραδοσιακών και τοπικών ποικιλιών σπόρων, αντιμετωπίζοντας τους σπόρους όχι απλώς ως εμπορεύματα αλλά ως κοινή Πολιτισμική και οικολογική γνώση.

Κεντρικό στοιχείο του έργου του Πελίτι είναι η ανάδειξη και η μετάδοση της Παραδοσιακής γνώσης, συμπεριλαμβανομένων μεθόδων καλλιέργειας, επιλογής σπόρων και Προσαρμογής σε τοπικές αγροοικολογικές συνθήκες. Αυτή η γνώση κυκλοφορεί μέσω κοινοτικά βασισμένων Πρακτικών, όπως ανταλλαγές σπόρων, αποστολές για τη συλλογή τοπικών ποικιλιών και εμπλοκή με ερασιτέχνες και επαγγελματίες καλλιεργητές. Μέχρι σήμερα, το Πελίτι έχει προμηθεύσει περισσότερους από 300.000 καλλιεργητές με μη γενετικά τροποποιημένους σπόρους, υποστηρίζοντας τον πειραματισμό εντός της εκμετάλλευσης, τη διατήρηση σπόρων και την καινοτομία των αγροτών.

Το Πελίτι λειτουργεί επίσης ως κόμβος διάχυσης γνώσης, ευαισθητοποιώντας την κοινωνία των πολιτών και τη διεθνή κοινότητα μέσω συνεδρίων, φεστιβάλ και δημόσιων διαλέξεων. Τα Φεστιβάλ Σπόρων του, συμπεριλαμβανομένων του Φεστιβάλ Σπόρων Πελίτι και του Ολυμπιακού Φεστιβάλ Σπόρων, ενσαρκώνουν τη φιλοσοφία της ανταλλαγής χωρίς χρήματα, της συλλογικής μάθησης και της διαγενεακής ανταλλαγής γνώσης. Μέσα από ένα αποκεντρωμένο δίκτυο τοπικών ομάδων και εθελοντών σε όλη την Ελλάδα και στο εξωτερικό, το Πελίτι κινητοποιεί ενεργά Πρακτικές δεξιότητες, βιωματική μάθηση και συλλογική μνήμη για να υποστηρίξει αγροοικολογικές μεταβάσεις και τη διατροφική κυριαρχία.

Η πρωτοβουλία Πελίτι ενεργοποιεί διάφορους αγροοικολογικούς μηχανισμούς που ενισχύουν τα τοπικά γεωργικά συστήματα, την κοινωνική συνοχή και την Πολιτισμική ταυτότητα. Αυτοί οι μηχανισμοί λειτουργούν κυρίως σε επίπεδο κοινότητας και ανταλλαγής Παραδοσιακής γνώσης, παρουσιάζοντας την αγροοικολογία ως κοινοτική Πρακτική:

Πρώτον, το Πελίτι συμβάλλει στη **διατήρηση και κυκλοφορία της τοπικής Ποικιλότητας σπόρων** συλλέγοντας, καλλιεργώντας και διανέμοντας Παραδοσιακούς και τοπικούς σπόρους. Με αυτόν τον τρόπο, διατηρεί τη βιοποικιλότητα των καλλιεργειών και βοηθά

να διασφαλιστεί ότι οι Ποικιλίες που είναι Προσαρμοσμένες στις τοπικές οικολογικές και Πολιτισμικές συνθήκες συνεχίζουν να καλλιεργούνται. Ταυτόχρονα, το Πελίτι υποστηρίζει τη **συν-δημιουργία και τον διαμοιρασμό της τοπικής γνώσης**, καθώς οι αγρότες και άλλοι ενδιαφερόμενοι συνεργάζονται για να ανταλλάξουν Πρακτικές δεξιότητες καθώς και γεωργική και Πολιτισμική γνώση. Αυτό το μοντέλο οριζόντιας μάθησης ενδυναμώνει τους αγρότες ως φορείς γνώσης και καινοτόμους, ενώ Παράλληλα διασφαλίζει ότι η Παραδοσιακή γνώση μεταβιβάζεται στις μελλοντικές γενιές.

Το Πελίτι ενισχύει επίσης την **κοινωνική συνοχή και τη συμμετοχή** μέσω κοινοτικών εκδηλώσεων που δημιουργούν ευκαιρίες για συλλογική συμμετοχή, διαγενεακή μάθηση και δικτύωση. Με την εμπλοκή αγροτών, σχολείων και τοπικών θεσμών, η Πρωτοβουλία ενισχύει τους δεσμούς της κοινότητας και προωθεί τη συνεργασία γύρω από αγροοικολογικές Πρακτικές. Σημαντικά, το Πελίτι ενθαρρύνει την ενσωμάτωση του Πολιτισμού με την αγροοικολογία, εντάσσοντας Πολιτισμικές εκφράσεις—όπως αφήγηση ιστοριών, φεστιβάλ και τοπικά έθιμα—στις γεωργικές Πρακτικές. Αυτό ενισχύει την **τοπική ταυτότητα και την κληρονομιά τροφίμων** και βοηθά να διασφαλιστεί ότι η αγροοικολογία παραμένει ουσιαστική για την τοπική κοινότητα.

Τέλος, το Πελίτι προωθεί την ενδυνάμωση και την κοινοτική καινοτομία, δίνοντας στους αγρότες αυτονομία να πειραματίζονται και να συνδυάζουν την Παραδοσιακή γνώση με Πρακτικές καινοτομίες. Αυτό ενισχύει τη δυνατότητα δράσης των αγροτών και την οριζόντια καινοτομία, ενδυναμώνοντας την ανθεκτικότητα απέναντι σε εξωτερικές πιέσεις από την εκβιομηχανισμένη γεωργία και την εξωτερική τεχνολογία.

2.1.1 Ανταλλαγή σπόρων σε σχολικό/εκπαιδευτικό κήπο

Σε αυτή τη δραστηριότητα, οι μαθητές καλλιεργούν Παραδοσιακές ή τοπικές Ποικιλίες καλλιεργειών στον σχολικό ή τον κήπο του κέντρου κατάρτισης. Στη συνέχεια συμμετέχουν σε μια μικρή κοινοτική αγροοικολογική εκδήλωση μέσα στην τάξη, όπου ανταλλάσσουν σπόρους, συμβουλές καλλιέργειας και συνταγές με συμμαθητές. Αυτή η διαδικασία συνδέει Πρακτικές γεωργικές δεξιότητες με την ανάδειξη της Παραδοσιακής γνώσης, προωθεί τη βιοποικιλότητα και ενθαρρύνει την οικοδόμηση κοινότητας μέσα στην τάξη.

Διάρκεια: 2–3 συνεδρίες (1–2 ώρες η καθεμία) για φύτευση, ανταλλαγή και αναστοχασμό.

Μορφή: εργασία σε μικρές ομάδες για τη φύτευση και την ανταλλαγή σπόρων.

Υλικά για την υλοποίηση:

- Σπόροι τοπικών/παραδοσιακών ποικιλιών (από τοπικές πηγές)
- Γλάστρες, χώμα, κηπευτικά παρτέρια
- Ετικέτες για σπόρους και φυτά
- Τραπέζια, αφίσες ή κάρτες συνταγών για τη μικρή έκθεση/γιορτή σπόρων
- Τετράδια, κάμερες ή tablets για τεκμηρίωση

Βήματα υλοποίησης:

1. Εισάγετε τους μαθητές σε τοπικές αγροοικολογικές πρωτοβουλίες και στη σημασία της διατήρησης Παραδοσιακών σπόρων.
2. Αναθέστε στους μαθητές να φυτέψουν και να φροντίσουν διαφορετικές τοπικές ποικιλίες σπόρων.
3. Οργανώστε μια αγροοικολογική εκδήλωση στην τάξη: οι μαθητές παρουσιάζουν σπόρους, μοιράζονται γνώση και ανταλλάσσουν μικρές Ποσότητες.
4. Διευκολύνετε συζητήσεις αναστοχασμού σχετικά με τη βιοποικιλότητα, την πολιτισμική κληρονομιά και την κοινοτική συνεργασία.

2.1.2 Εργαστήριο συν-δημιουργίας γνώσης αγροτών

Σε αυτή τη δραστηριότητα, τοπικοί αγρότες, κοινοτικοί ακτιβιστές ή έμπειροι επαγγελματίες του αγροτικού τομέα Προσκαλούνται να μοιραστούν Παραδοσιακές Πρακτικές καλλιέργειας και τις μαγειρικές χρήσεις τοπικών καλλιεργειών. Μέσα από αυτή την ανταλλαγή, οι μαθητές τεκμηριώνουν μεθόδους καλλιέργειας, κριτήρια επιλογής σπόρων και Παραδοσιακές Πρακτικές τροφίμων, καταγράφοντας τόσο Πρακτικές λεπτομέρειες όσο και το Πολιτισμικό Πλαίσιο που τις συνοδεύει. Η δραστηριότητα δίνει έμφαση στη συν-δημιουργία γνώσης, ενσωματώνοντας βιωματικές επισημάνσεις από ειδικούς της κοινότητας με την επιστημονική μάθηση, διατηρώντας παράλληλα τον σεβασμό προς την Πολιτισμική κληρονομιά.

Διάρκεια: 1 συνεδρία εργαστηρίου διάρκειας 2–3 ωρών.

Μορφή: διαδραστικό εργαστήριο με ερωτήσεις–απαντήσεις, Παρουσιάσεις και εργασίες τεκμηρίωσης.

Υλικά για την υλοποίηση:

- Τετράδια ή tablets για σημειώσεις
- Κάμερες (Προαιρετικά, για τεκμηρίωση)
- Πίνακας ή flipchart για τη σύνοψη Πρακτικών
- Έντυπο υλικό ή παραδείγματα Παραδοσιακών Πρακτικών σπόρων (φυλλάδια)

Βήματα υλοποίησης:

1. Προσκαλέστε τοπικούς αγρότες ή ειδικούς της κοινότητας να μοιραστούν Παραδοσιακή γνώση.
2. Οι μαθητές κρατούν σημειώσεις, κάνουν ερωτήσεις και τεκμηριώνουν μεθόδους.
3. Συν-δημιουργήστε έναν Πίνακα γνώσης ή ένα φυλλάδιο που συνοψίζει Παραδοσιακές Πρακτικές σπόρων.
4. Συζητήστε την ενσωμάτωση αυτών των Πρακτικών σε σύγχρονα αγροοικολογικά συστήματα.

Αναστοχαστικές ερωτήσεις

1. Πώς συμβάλλει η Προσέγγιση του Peliiti στη συλλογή, διατήρηση και ανταλλαγή Παραδοσιακών Ποικιλιών Σπόρων στη βιοποικιλότητα; Μπορείτε να εντοπίσετε Παρόμοιες Πρακτικές στην κοινότητά σας;
2. Πώς ενισχύουν οι Πολιτισμικές δραστηριότητες, όπως το Φεστιβάλ Σπόρων Peliiti, την κοινοτική συνοχή, την Πολιτισμική ταυτότητα και το κίνητρο για αγροοικολογικές Πρακτικές; Γιατί είναι σημαντικό να συνδέεται η γεωργία με τον τοπικό Πολιτισμό;

2.2 Ενίσχυση της κοινοτικής οργάνωσης και συνεργασίας (Εκθέσεις Ποικιλότητας Σπόρων Κοινότητας της ΔΟΤΓ στην Τανζανία)

Ποιες αρχές της αγροοικολογίας ενσωματώνει αυτή η Πρακτική;

Βασισμένη στις 13 Αρχές Αγροοικολογίας της Ομάδας Εμπειρογνομώνων Υψηλού Επιπέδου για την Επισιτιστική Ασφάλεια και τη Διατροφή (OEYEEAD), αυτή η αγροοικολογική Πρακτική ενσωματώνει τις εξής αρχές:

1. Συν-δημιουργία γνώσης
2. Κοινωνικές αξίες & δίαιτες
3. Συνδεσιμότητα
4. Συμμετοχή

Οι Εκθέσεις Ποικιλότητας Σπόρων Κοινότητας του ΔΟΤΓ στην Τανζανία αποτελούν ένα συγκεκριμένο Παράδειγμα του πώς συμμετοχικές, κοινοτικά βασισμένες εκδηλώσεις μπορούν να ενισχύσουν τα τοπικά αγροδιατροφικά συστήματα μέσω συλλογικής δράσης και ανταλλαγής γνώσης. Οργανώνονται σε επίπεδο χωριού από τοπικές επιτροπές, με τον ΔΟΤΓ και τις ομάδες έργου να παρέχουν κυρίως διευκόλυνση και τεχνική υποστήριξη, ενώ

οι αγρότες Παραμένουν στο επίκεντρο, Παρουσιάζοντας, ανταλλάσσοντας, Πωλώντας και εξηγώντας σπόρους από τοπικές, Παραμελημένες και βελτιωμένες Ποικιλίες καλλιεργειών, σε αντίθεση με τις συμβατικές εκθέσεις όπου οι αγρότες είναι συχνά Παθητικοί Αποδέκτες. Περιλαμβάνονται τραγούδια, χοροί και αφήγηση ιστοριών για να ενισχυθούν οι σύνδεσμοι μεταξύ γεωργίας, τροφίμων και Πολιτισμικής ταυτότητας. Η συμμετοχή έχει σχεδιαστεί ώστε να είναι συμπεριληπτική, με ιδιαίτερη έμφαση στις γυναίκες, στους μεγαλύτερους σε ηλικία αγρότες και στη νεολαία. Οι γυναίκες συχνά διαδραματίζουν κεντρικό ρόλο λόγω της εμπλοκής τους στη διατήρηση σπόρων και στις Παραδοσιακές καλλιέργειες, ενώ τα σχολεία και οι τοπικοί θεσμοί υποστηρίζουν τη διαγενεακή μεταφορά γνώσης. Συναντήσεις αναστοχασμού μετά από κάθε έκθεση αξιολογούν τα αποτελέσματα, ενισχύουν τα δίκτυα και ενθαρρύνουν τη συνεχιζόμενη ανταλλαγή σπόρων και τη συνεργασία, Προωθώντας τα τοπικά συστήματα σπόρων, ενισχύοντας τους κοινωνικούς δεσμούς και αυξάνοντας την κοινοτική ιδιοκτησία πάνω σε αγροτικούς πόρους και αποφάσεις. Αυτή η μελέτη περίπτωσης ανταποκρίνεται άμεσα στα εμπόδια της ΜΕΙ που αφορούν την αδύναμη κοινοτική οργάνωση, τη χαμηλή εμπιστοσύνη και τον κατακερματισμό της συλλογικής δράσης, τα οποία οδηγούν σε απομόνωση των αγροτών, μειωμένη συνοχή, Περιορισμένη ανταλλαγή γνώσης και αποδυναμωμένη ανθεκτικότητα. Δημιουργώντας τακτικούς, Προσβάσιμους χώρους για αλληλεπίδραση και κοινή λήψη αποφάσεων, οι εκθέσεις αναδομούν την εμπιστοσύνη και τη συνεργασία και τοποθετούν τους αγρότες ως ενεργούς συντελεστές μέσα σε μια κοινή μαθησιακή διαδικασία. Επίσης, ενισχύουν τον κοινοτικό έλεγχο πάνω σε σπόρους, γνώση και συστήματα τροφίμων. Οι αγρότες διατηρούν την ιδιοκτησία των σπόρων και αποφασίζουν συλλογικά πώς αυτοί ανταλλάσσονται και διατηρούνται, υποστηρίζοντας τη διατροφική κυριαρχία των σπόρων, ενώ η εστίαση σε τοπικά Προσαρμοσμένες Ποικιλίες, Πρακτικές τροφίμων και Πολιτισμικές εκφράσεις διατηρεί την αγροοικολογία ριζωμένη σε αξίες της κοινότητας αντί να επιβάλλεται εξωτερικά. Τέλος, η συμμετοχή απαιτεί ενεργή εμπλοκή, κοινή ευθύνη και τήρηση συμφωνημένων κανόνων και στόχων, βοηθώντας τις κοινότητες να μεταβούν από τον κατακερματισμό στον συντονισμό, από τις ατομικές αποφάσεις στη συλλογική διακυβέρνηση και από την απώλεια γνώσης στη συν-δημιουργία και ανάδειξη της τοπικής γνώσης σε ευθυγράμμιση με τη ΜΕΙ.

2.2.1 Περιγραφή των Εκθέσεων Ποικιλότητας Σπόρων Κοινότητας του ΔΟΤΓ στην Τανζανία

Χρησιμοποιήστε Εκθέσεις Σπόρων, Γιορτές Συγκομιδής ή Εργαστήρια για να φέρετε την Κοινότητα κοντά γύρω από τη γεωργία και την κουλτούρα τροφίμων

Οι εκθέσεις Ποικιλότητας σπόρων βοηθούν να αντιμετωπιστεί αυτή η έλλειψη ενημέρωσης σε επίπεδο κοινότητας. Σε αντίθεση με τις μεγάλες γεωργικές εκθέσεις, όπου οι αγρότες συνήθως συμμετέχουν ως Παθητικοί Παρατηρητές, οι εκθέσεις σπόρων είναι ιδιαίτερα συμμετοχικές και κοινοτικές εκδηλώσεις. Οι αγρότες μοιράζονται ενεργά τους δικούς τους σπόρους, εξηγούν πώς τους καλλιεργούν και τους αποθηκεύουν, και ανταλλάσσουν γνώση που σχετίζεται με την επεξεργασία, τη μαγειρική και την καθημερινή χρήση. Καθώς πολλοί μικροκαλλιεργητές βασίζονται σε σπόρους που διατηρούν από τη δική τους συγκομιδή, οι εκθέσεις σπόρων παρέχουν έναν σημαντικό χώρο για ανταλλαγή μικρών ποσοτήτων σπόρων, συμπεριλαμβανομένων σπάνιων ή ξεχασμένων ποικιλιών που μπορεί να είναι νέες για άλλους. Αυτή η διαδικασία υποστηρίζει τη διαφοροποίηση των καλλιεργειών με τη χρήση ποικιλιών προσαρμοσμένων σε τοπικές συνθήκες, συμβάλλοντας στην τοπική επισιτιστική ασφάλεια.

Ταυτόχρονα, οι τοπικές, μικρής κλίμακας εκθέσεις σπόρων διαδραματίζουν βασικό ρόλο στην ενίσχυση των κοινωνικών δεσμών στις αγροτικές κοινότητες. Επειδή οργανώνονται κοντά στο σπίτι και απαιτούν ελάχιστη μετακίνηση, είναι προσβάσιμες σε ένα ευρύ φάσμα αγροτών και ενθαρρύνουν την ενεργή συμμετοχή των γυναικών, οι οποίες συχνά είναι κεντρικές στη διατήρηση σπόρων και στη διαφύλαξη παραδοσιακών και υποαξιοποιημένων καλλιεργειών. Η χρήση σπόρων από τοπικές πηγές κάνει τις ανταλλαγές πιο ουσιαστικές και πιο εύκολα διατηρήσιμες στο χρόνο (FAO, n.d.). Μετά την έκθεση, οι αγρότες μπορούν να συνεχίσουν να μοιράζονται εμπειρίες, να διατηρούν και να ανταλλάσσουν σπόρους και να διατηρούν επαφή μέσω άτυπων δικτύων. Με αυτόν τον τρόπο, οι εκθέσεις σπόρων αυξάνουν την επίγνωση της αξίας των τοπικών κουλτουρών τροφίμων και ενισχύουν μια κοινή κοινοτική ταυτότητα, βοηθώντας να διασφαλιστεί ότι η αγροοικολογία παραμένει βαθιά ριζωμένη σε τοπικά έθιμα και παραδόσεις.

Με βάση την Έκθεση σπόρων που οργανώθηκε στην Τανζανία (FAO, n.d.), τα ακόλουθα βήματα θα πρέπει να ληφθούν υπόψη κατά την οργάνωση μιας έκθεσης σπόρων:

Βήμα 1: Χρησιμοποιήστε σαφείς κατευθυντήριες γραμμές και ορίστε τον σκοπό

Ξεκινήστε εντοπίζοντας ή υιοθετώντας σαφείς κατευθυντήριες γραμμές για την οργάνωση της έκθεσης σπόρων. Αποσαφηνίστε τον σκοπό της εκδήλωσης με όλους τους εμπλεκόμενους δρώντες. Σε αυτή την Περίπτωση, οι εκθέσεις σπόρων στοχεύουν όχι μόνο στην Προώθηση της Ποικιλότητας σπόρων αλλά και στη δοκιμή και εφαρμογή των κατευθυντήριων γραμμών σε Πραγματικά Κοινοτικά Περιβάλλοντα.

Βήμα 2: Πραγματοποιήστε αρχικές συναντήσεις στο χωριό

Ξεκινήστε με συναντήσεις με τους ηγέτες του χωριού για να Παρουσιάσετε την ιδέα και να εξασφαλίσετε υποστήριξη, έπειτα οργανώστε μια γενική συνάντηση του χωριού όπου οι διευκολυντές εξηγούν τους στόχους, τα οφέλη και τη διαδικασία συμμετοχής. Κατά τη διάρκεια αυτής της συνάντησης, η κοινότητα εντοπίζει γνώστες αγρότες για να παρουσιάσουν σπόρους και να εξηγήσουν πρακτικές διαχείρισης σπόρων, υποστηρίζοντας ισορροπημένη συμμετοχή (γυναίκες και άνδρες) και αποφεύγοντας υπερφορτωμένες παρουσιάσεις. Όπου είναι χρήσιμο, οι αγρότες μπορούν να σχηματίσουν ομάδες και να Προετοιμάσουν κοινές Παρουσιάσεις.

Βήμα 3: Δημιουργήστε μια επιτροπή οργάνωσης της έκθεσης σπόρων στο χωριό

Συστήστε μια επιτροπή οργάνωσης σε επίπεδο χωριού για κάθε έκθεση σπόρων ώστε να ενισχυθεί η τοπική ιδιοκτησία, με εξωτερικούς διευκολυντές/ερευνητικές ομάδες να υποστηρίζουν σε συμβουλευτικό ρόλο. Η επιτροπή θα πρέπει να περιλαμβάνει ηγέτες του χωριού, αγρότες, στελέχη γεωργικών υπηρεσιών και εκπροσώπους τοπικών θεσμών (π.χ., σχολεία, εκκλησίες, κοινοτικές οργανώσεις), διασφαλίζοντας συμμετοχή τόσο γυναικών όσο και ανδρών.

Βήμα 4: Ορίστε ρόλους και ευθύνες

Η επιτροπή συναντιέται αρκετά νωρίς για να σχεδιάσει την εκδήλωση και να αναθέσει ευθύνες, καλύπτοντας την κινητοποίηση συμμετεχόντων, την Προετοιμασία του χώρου, τα Logistics και την ασφάλεια, την ψυχαγωγία και τις Πολιτισμικές δραστηριότητες, τον συντονισμό την ημέρα της εκδήλωσης και την αξιολόγηση μετά την εκδήλωση.

Βήμα 5: Ορίστε έναν συντονιστή της έκθεσης σπόρων

Επιλέξτε έναν συντονιστή από την επιτροπή για να διαχειρίζεται την επικοινωνία με τους συμμετέχοντες, να οργανώνει συναντήσεις σχεδιασμού, να αναφέρει την Πρόοδο, να διασφαλίζει ότι τα υλικά και οι παρουσιάσεις είναι έτοιμα έγκαιρα και να ηγείται

συναντήσεων αναστοχασμού μετά την έκθεση για την καταγραφή δυνατών σημείων, Προκλήσεων και βελτιώσεων.

Βήμα 6: Σχεδιάστε τον χώρο και τον χρόνο

Επιλέξτε έναν ανοικτό και Προσβάσιμο χώρο με επαρκή χώρο για παρουσιάσεις και επισκέπτες, όπως ένα κοινοτικό χωράφι. Η επιλογή ενός χώρου που προσφέρεται τοπικά βοηθά να καλλιεργηθεί αίσθηση κοινοτικής ιδιοκτησίας. Ορίστε την ημερομηνία της έκθεσης σπόρων σε χρόνο που εξυπηρετεί τους αγρότες, ιδανικά μετά την κύρια συγκομιδή, όταν οι σπόροι είναι διαθέσιμοι. Συντονίστε τις ημερομηνίες ώστε να μπορούν να Παρευρεθούν και γειτονικά χωριά.

Βήμα 7: Οργανώστε Προσκλήσεις και Πρόγραμμα

Αποφασίστε ποιοι θα προσκληθούν από το διαμέρισμα, την Περιφέρεια και τα γειτονικά χωριά και εντοπίστε έναν επίτιμο προσκεκλημένο αν είναι σκόπιμο, διατηρώντας ωστόσο την εστίαση στους αγρότες αντί σε επίσημες τελετές. Ετοιμάστε ένα απλό πρόγραμμα (εναρκτήριες ομιλίες, πολιτισμικά στοιχεία συνδεδεμένα με την ποικιλότητα σπόρων, χρόνο για παρουσιάσεις/ανταλλαγή/συζήτηση) και προσκαλέστε τοπικά μέσα (ραδιόφωνο, τύπο, τηλεόραση) για να αυξήσετε την ορατότητα.

Βήμα 8: Διασφαλίστε συμπεριληπτική συμμετοχή

Προσκαλέστε όλα τα αγροτικά νοικοκυριά και επιτρέψτε σε οποιονδήποτε να παρουσιάσει σπόρους και ποικιλότητα καλλιεργειών, ενώ ενθαρρύνετε ενεργά γνώστες αγρότες (ιδίως μεγαλύτερους σε ηλικία αγρότες) να συμμετέχουν. Υποστηρίξτε ομαδική συμμετοχή για να παρουσιαστεί μεγαλύτερη ποικιλότητα και εντάξτε σχολεία (οι μαθητές παρουσιάζουν σπόρους που παρήχθησαν υπό καθοδήγηση εκπαιδευτικού) για να ενισχυθεί η διαγενεακή μάθηση και η εμπλοκή της νεολαίας.

Βήμα 9: Υποστηρίξτε την αλληλεπίδραση κατά τη διάρκεια της έκθεσης

Δομήστε την έκθεση ώστε να ενθαρρύνετε την ανταλλαγή και τον διάλογο. Οι αγρότες μοιράζονται σπόρους, καλλιέργειες και εμπειρίες. Οι αγρότες εξηγούν τοπικές ποικιλίες, μεθόδους αποθήκευσης και εθνοβοτανικές χρήσεις. Οι ερευνητές και τα στελέχη γεωργικών υπηρεσιών μοιράζονται πληροφορίες για βελτιωμένες ποικιλίες. Οι επισκέπτες μπορούν να αγοράσουν ή να ανταλλάξουν σπόρους και καρπούς. Αυτή η αλληλεπίδραση δημιουργεί αμοιβαία μάθηση μεταξύ αγροτών, ερευνητών και άλλων ενδιαφερόμενων.

Βήμα 10: Ενθαρρύνετε τη συμμετοχή μέσω κινήτρων

Αν η συμμετοχή είναι χαμηλή, εισαγάγετε απλά κίνητρα όπως βραβεία για τις καλύτερες παρουσιάσεις. Επικοινωνήστε σαφώς τα κριτήρια αξιολόγησης εκ των προτέρων ώστε οι αγρότες να γνωρίζουν πώς θα αξιολογηθούν οι παρουσιάσεις.

Βήμα 11: Αξιολογήστε και δώστε αναγνώριση

Αναγνωρίστε όλους τους εκθέτες με πιστοποιητικά συμμετοχής και αξιολογήστε τις παρουσιάσεις με βάση συμφωνημένα κριτήρια (π.χ., αριθμός καλλιεργειών, ποικιλίες ανά καλλιέργεια, ποιότητα παρουσίασης, καινοτομία, ποιότητα παρουσίασης). Διασφαλίστε ότι η ομάδα αξιολόγησης είναι ισόρροπη ως προς το φύλο και περιλαμβάνει τόσο αγρότες όσο και τεχνικούς ειδικούς και δώστε μικρά χρηματικά βραβεία για τις κορυφαίες παρουσιάσεις ώστε να επιτρέπεται ευέλικτη χρήση της ανταμοιβής.

Βήμα 12: Αναστοχαστείτε και Παρακολουθήστε μετά την έκθεση

Πραγματοποιήστε μια συνάντηση ανασκόπησης με τους συμμετέχοντες και την επιτροπή οργάνωσης για να συζητήσετε πώς έγινε δεκτή η έκθεση, τι λειτούργησε καλά και τι μπορεί να βελτιωθεί. Ενθαρρύνετε τη συνεχιζόμενη επαφή και ανταλλαγή σπόρων και ενισχύστε τα τοπικά δίκτυα που σχηματίστηκαν κατά την εκδήλωση.

Περισσότερες πληροφορίες για τις κατευθυντήριες γραμμές του ΔΟΤΓ για εκθέσεις σπόρων μπορούν να βρεθούν [εδώ](#).

Οι Εκθέσεις Ποικιλότητας Σπόρων Κοινότητας του ΔΟΤΓ ενεργοποιούν διάφορους αγροοικολογικούς μηχανισμούς:

Αναδομούν τη συνεργασία, τον συντονισμό και την εμπιστοσύνη μεταξύ των μελών της κοινότητας, δημιουργώντας τακτικές ευκαιρίες για αλληλεπίδραση που μειώνουν την απομόνωση και ενισχύουν τη **συλλογική δράση και την εμπιστοσύνη** με την πάροδο του χρόνου. Οι αγρότες ανταλλάσσουν πρακτική γνώση για σπόρους, καλλιέργεια, αποθήκευση και πρακτικές τροφίμων μέσω οριζόντιας, αγρότης-προς-αγρότη μάθησης, διασφαλίζοντας ότι η αγροοικολογική γνώση ανταποκρίνεται σε τοπικές ανάγκες, ενώ αναγνωρίζει τους αγρότες ως φορείς γνώσης και υποστηρίζει τη διαγενεακή μεταφορά μέσω **συν-δημιουργίας και διαμοιρασμού της τοπικής γνώσης**.

Ταυτόχρονα, η ανταλλαγή τοπικών, παραμελημένων και παραδοσιακών ποικιλιών υποστηρίζει τη διαφοροποίηση καλλιεργειών, διατηρεί τοπικά προσαρμοσμένους σπόρους και συμβάλλει στην **επισιτιστική ασφάλεια και την οικολογική ανθεκτικότητα** προωθώντας ενισχυμένα ποικιλότητα σπόρων και ανθεκτικότητα, ενώ προστατεύει

επίσης γενετικούς πόρους που διαφορετικά μπορεί να εξαφανίζονταν υπό εμπορικά συστήματα σπόρων. Οι επιτροπές οργάνωσης σε επίπεδο χωριού και οι κοινές κατευθυντήριες γραμμές ενισχύουν την τοπική λήψη αποφάσεων και την κοινή ευθύνη πάνω σε σπόρους, γνώση και γεωργικές πρακτικές, ενισχύοντας τη **διακυβέρνηση και την ιδιοκτησία** υπό την ηγεσία της κοινότητας μέσω διαφάνειας και κοινοτικού ελέγχου πάνω σε βασικούς αγροτικούς πόρους και σχετικές επιλογές.

Συνδέοντας τη γεωργία με την Πολιτισμική έκφραση και τις τοπικές παραδόσεις τροφίμων, η πρακτική διασφαλίζει ότι η αγροοικολογία παραμένει ριζωμένη σε αξίες και ταυτότητα της κοινότητας, υποστηρίζοντας **ενισχυμένη Πολιτισμική ταυτότητα και κουλτούρα τροφίμων** και καθιστώντας τις αγροοικολογικές πρακτικές να φαίνονται τοπικά σχετικές αντί να επιβάλλονται εξωτερικά. Τέλος, η ενεργή εμπλοκή γυναικών, νέων και ηλικιωμένων αγροτών αναγνωρίζει διαφορετικούς φορείς γνώσης και ενισχύει το κοινωνικό υπόβαθρο βιώσιμων τοπικών αγροδιατροφικών συστημάτων, προάγοντας **συμπεριληπτική και δίκαιη συμμετοχή** και αυξάνοντας την ορατότητα ομάδων που συχνά διαδραματίζουν κεντρικούς ρόλους στη διατήρηση σπόρων και στις παραδοσιακές πρακτικές τροφίμων.

2.2.2 Ενσωμάτωση της πρακτικής ως μαθησιακή ενότητα

Πού εντάσσεται

- Προγράμματα στη Γεωργία, Αγροοικολογία, Βιώσιμη Γεωργία, Επεξεργασία Τροφίμων, Αγροτική Ανάπτυξη, Περιβαλλοντικές Σπουδές
- Ενότητες για την Κοινωνική Ανάπτυξη, τα Τοπικά Συστήματα Τροφίμων, την Πολιτισμική Κληρονομιά

Οι εκπαιδευόμενοι είναι σε θέση να:

1. Σχεδιάσουν και οργανώσουν μια κοινοτική γιορτή σπόρων ή γιορτή συγκομιδής
2. Διευκολύνουν την ανταλλαγή γνώσεων μεταξύ αγροτών και τοπικών φορέων

3. Εφαρμόσουν αγροοικολογικές αρχές στη βιοποικιλότητα των σπόρων και στα τοπικά συστήματα τροφίμων
4. Επιδείξουν συμπεριληπτική και ευαίσθητη ως προς το φύλο κοινοτική συμμετοχή

Διάρκεια: 1–2 εβδομάδες

Μορφή: Σε αίθουσα διδασκαλίας, με Προαιρετική Πρακτική Προσομοίωση

Υλικά: Οδηγίες ΔΟΤΓ, κατάλογοι σπόρων, αφίσες, πρότυπα σχεδιασμού, σημειωματάρια

Βήματα υλοποίησης:

1. Εισαγάγετε την πρόκληση της ΜΕΙ σχετικά με την αδύναμη κοινοτική οργάνωση και το μοντέλο γιορτής σπόρων της ΔΟΤΓ.
2. Οι εκπαιδευόμενοι μελετούν τα βήματα για την οργάνωση μιας γιορτής σπόρων και προσδιορίζουν ρόλους και αρμοδιότητες.
3. Σχεδιάστε τη μαθησιακή ενότητα/μονάδα συμπεριλαμβανομένων των στόχων, των στρατηγικών συμμετοχής και των αναμενόμενων αποτελεσμάτων.
4. Συζητήστε μεθόδους αξιολόγησης και αναστοχαστικές Πρακτικές για τους εκπαιδευόμενους.

2.2.3 Χρησιμοποιήστε τις γιορτές σπόρων ως δραστηριότητα Μάθησης Βασισμένης στην Εργασία (ΜΒΕ)

Οι εκπαιδευόμενοι συμμετέχουν σε Πραγματικές γιορτές ή φεστιβάλ σπόρων ως μέρος:

- Πρακτικής άσκησης,
- μαθητείας,

- ωρών τοποθέτησης σε κοινότητα

Τυπικοί ρόλοι εκπαιδευομένων

- Μέλος της οργανωτικής επιτροπής της γιορτής σπόρων
- Βοηθός συντονιστή γιορτής σπόρων
- Σύνδεσμος της κοινότητας με αγρότες, ομάδες γυναικών ή σχολεία
- Βοηθός τεκμηρίωσης και αξιολόγησης

Διάρκεια: 2–4 εβδομάδες ανάλογα με το πρόγραμμα τοποθέτησης ΜΒΕ

Μορφή: Πεδίου, βιωματική μάθηση σε Πραγματικές γιορτές σπόρων

Υλικά: Σπόροι, τραπέζια έκθεσης, φύλλα εγγραφής, έντυπα αξιολόγησης, σημειωματάρια/κάμερες για τεκμηρίωση

Βήματα υλοποίησης:

1. Οι εκπαιδευόμενοι τοποθετούνται σε μια Πραγματική κοινοτική γιορτή σπόρων υπό επίβλεψη.
2. Οι ρόλοι και οι αρμοδιότητες αποσαφηνίζονται, π.χ., συντονισμός, διευκόλυνση ή τεκμηρίωση.
3. Οι εκπαιδευόμενοι υποστηρίζουν ενεργά την Προετοιμασία της εκδήλωσης, τη συμμετοχή των συμμετεχόντων και τις δραστηριότητες ανταλλαγής γνώσεων.
4. Διεξάγεται αναστοχασμός και αξιολόγηση μετά την εκδήλωση, με τους εκπαιδευόμενους να αναφέρουν τα αποτελέσματα και τα διδάγματα που αποκόμισαν.

Αναστοχαστικές ερωτήσεις

1. Πώς η ανταλλαγή σπόρων και γνώσεων κατά τη διάρκεια των γιορτών υποστηρίζει τη διατήρηση Παραδοσιακών και υποαξιοποιημένων Ποικιλιών καλλιεργειών;
2. Μετά τη γιορτή σπόρων, Ποιοι μηχανισμοί ή Ποιες ενέργειες Παρακολούθησης βοηθούν στη διατήρηση των δικτύων, των Πρακτικών ανταλλαγής σπόρων και των ροών γνώσης που δημιουργήθηκαν κατά τη διάρκεια της εκδήλωσης;

2.3 Συμπεράσματα

Οι δύο μελέτες Περίπτωσης στη Μαθησιακή Ενότητα 2 δείχνουν ότι οι αγροοικολογικές μεταβάσεις εξαρτώνται από την αποκατάσταση των κοινωνικών σχέσεων, των συστημάτων γνώσης και της συλλογικής οργάνωσης μέσα στις αγροτικές κοινότητες. Τόσο το Πελίτι όσο και οι Κοινοτικές Γιορτές Ποικιλομορφίας Σπόρων της ΔΟΤΓ ανταποκρίνονται στις προκλήσεις της ΜΕ1 αντιμετωπίζοντας τη διάβρωση της Παραδοσιακής γνώσης και την αδύναμη κοινοτική οργάνωση μέσω συμμετοχικών, Πολιτισμικά κατάλληλων Πρακτικών, αντιμετωπίζοντας τους σπόρους και τη γνώση ως κοινά κοινωνικά αγαθά που διατηρούνται μέσω συνεργασίας και συλλογικής ευθύνης.

Το Πελίτι υποστηρίζει την Παραδοσιακή γνώση τοποθετώντας τους αγρότες και τις κοινότητες στο κέντρο της δημιουργίας και μετάδοσης γνώσης. Μέσω της διατήρησης σπόρων, των ανταλλαγών και των κοινοτικών εκδηλώσεων, οι Πρακτικές καλλιέργειας, οι μέθοδοι επιλογής σπόρων και η γνώση γύρω από τα τρόφιμα διατηρούνται και μεταδίδονται μεταξύ γενεών με τρόπους που παραμένουν σχετικοί με τις τοπικές οικολογικές και Πολιτισμικές συνθήκες, ενισχύοντας τους αγρότες ως φορείς γνώσης και ενδυναμώνοντας την Πολιτισμική ταυτότητα. Οι γιορτές σπόρων στην Τανζανία ομοίως αναδομούν την εμπιστοσύνη και τη συνοχή δημιουργώντας τακτικούς χώρους αλληλεπίδρασης, συνεργασίας και κοινής λήψης αποφάσεων, υποστηριζόμενες από τοπικές οργανωτικές επιτροπές, συμπεριληπτικούς κανόνες συμμετοχής και συναντήσεις αναστοχασμού Παρακολούθησης που διατηρούν την κοινοτική διακυβέρνηση και συνεργασία.

Μαζί, αυτές οι Περιπτώσεις δείχνουν ότι αρχές όπως η βιοποικιλότητα, η συμμετοχή και η συν-δημιουργία γνώσης γίνονται Πρακτικά εργαλεία όταν ενσωματώνονται σε κοινοτικές εκδηλώσεις και συλλογική μάθηση. Συνολικά, η ΜΕ2 αναδεικνύει την αγροοικολογία ως μια κοινωνική διαδικασία στην οποία ανθεκτικά αγροδιατροφικά συστήματα αναδύονται από

ισχυρές κοινότητες, ισχυρή Παραδοσιακή γνώση και συλλογική ιδιοκτησία των τοπικών συστημάτων τροφίμων.

2.4 Βιβλιογραφία

FAO. (2006). *Community Diversity Seed Fairs in Tanzania Guidelines for seed fairs*. Available at:

<https://www.fao.org/4/ag387e/ag387e00.htm>

Peliti. (n.d.). *A few words about Peliti*. Available at: <https://peliti.gr/contact/>

Peliti. (n.d.). *Peliti Community*. Available at: <https://peliti.gr/contact/>

ΟΙΚΟΝΟΜΙΚΗ ΔΙΑΣΤΑΣΗ

Εισαγωγή στην οικονομική διάσταση

Η Μαθησιακή Ενότητα 2 (ΜΕ2) βασίζεται στα θεωρητικά θεμέλια της ΜΕ1 μεταφράζοντας τις οικονομικές αρχές της αγροοικολογίας σε Πρακτικές εφαρμογές στον Πραγματικό κόσμο. Ενώ η ΜΕ1 εξέτασε βασικές προκλήσεις όπως η εξάρτηση από εξωτερικές εισροές, η συγκέντρωση της αγοράς και η άνιση κατανομή της αξίας, η ΜΕ2 επικεντρώνεται σε συγκεκριμένες Πρακτικές που βοηθούν τους αγρότες να ενισχύσουν την οικονομική τους ανθεκτικότητα και αυτονομία. Αυτή η ενότητα αναδεικνύει δύο βέλτιστες Πρακτικές: σύντομες και δίκαιες αλυσίδες εφοδιασμού, και διαφοροποίηση σε συνδυασμό με συνεργατική δράση. Μαζί, αυτές οι Πρακτικές δείχνουν πώς η αγροοικολογία μπορεί να δημιουργήσει δικαιότερες αγορές, να σταθεροποιήσει τα γεωργικά εισοδήματα και να προωθήσει κοινοτικά βασισμένα συστήματα τροφίμων.

Η ΜΕ2 στοχεύει να υποστηρίξει τους Παρόχους ΕΕΚ στην ενσωμάτωση αυτών των Πρακτικών στη διδασκαλία μέσω Παραδειγμάτων, δραστηριοτήτων πεδίου και εμπλοκής ενδιαφερόμενων μερών. Συνδέοντας τη θεωρία με τη βιωματική μάθηση, η ενότητα εξοπλίζει τους εκπαιδευόμενους με Πρακτικά εργαλεία για να κατανοήσουν και να εφαρμόσουν αγροοικολογικές Προσεγγίσεις που ενισχύουν τη βιωσιμότητα, την ισότητα και την ανθεκτικότητα στα τοπικά γεωργικά συστήματα.

Μαθησιακά αποτελέσματα

Μετά την ολοκλήρωση αυτής της ενότητας, οι εκπαιδευτικοί ΕΕΚ θα πρέπει να είναι σε θέση να:

1. Εξηγούν και να διδάσκουν τα οικονομικά οφέλη των σύντομων και δίκαιων αλυσίδων εφοδιασμού, συμπεριλαμβανομένου του τρόπου με τον οποίο οι άμεσες πωλήσεις, οι τοπικές αγορές και οι δημόσιες προμήθειες μπορούν να αυξήσουν το γεωργικό εισόδημα και να μειώσουν την εξάρτηση από μεσάζοντες.
2. Σχεδιάζουν Πρακτικές μαθησιακές δραστηριότητες για τη διαφοροποίηση των εκμεταλλεύσεων και τη συνεργατική δράση, επιτρέποντας στους εκπαιδευόμενους

να κατανοήσουν πώς οι δραστηριότητες Προστιθέμενης αξίας και η συλλογική οργάνωση ενισχύουν την οικονομική ανθεκτικότητα των αγροτών.

3. Ενσωματώνουν Πραγματικές αγροοικολογικές Πρακτικές στα Προγράμματα σπουδών ΕΕΚ, χρησιμοποιώντας μελέτες Περίπτωσης, επισκέψεις Πεδίου και συνεργασία με ενδιαφερόμενους φορείς για να συνδέσουν τη θεωρία με τη βιωματική εμπειρία.
4. Υποστηρίζουν τους εκπαιδευόμενους στην ανάλυση των τοπικών συστημάτων τροφίμων, βοηθώντας τους να εντοπίσουν ευκαιρίες για δίκαιη κατανομή αξίας, κοινοτικά βασισμένο μάρκετινγκ και βιώσιμη αγροτική ανάπτυξη.

3. Σύντομες και δίκαιες αλυσίδες εφοδιασμού

Ποιες αρχές της αγροοικολογίας ενσωματώνει αυτή η Πρακτική;

Βασισμένη στις 13 Αρχές Αγροοικολογίας της Ομάδας Εμπειρογνομόνων Υψηλού Επιπέδου για την Επισιτιστική Ασφάλεια και τη Διατροφή (OEYEEAD), αυτή η αγροοικολογική Πρακτική ενσωματώνει τις εξής αρχές:

1. Συνδεσιμότητα
2. Δικαιοσύνη
3. Οικονομική διαφοροποίηση
4. Συμμετοχή
5. Συν-δημιουργία γνώσης

Το Mrizi i Zanave είναι μια επιχείρηση αγροτουρισμού που βρίσκεται στο Fishtë, βόρεια Αλβανία, και ιδρύθηκε το 2007. Συχνά περιγράφεται ως πρότυπο μοντέλο τοπικά ενσωματωμένου αγροτουρισμού που συνδυάζει τη γεωργία, την επεξεργασία και τη φιλοξενία, ενώ παράλληλα δημιουργεί ισχυρές τοπικές σχέσεις προμήθειας (European & Me, 2023; Slow Food, 2021). Οι πηγές που βασίζονται σε στοιχεία αναφέρουν ότι η επιχείρηση συνεργάζεται με πάνω από 400 τοπικές οικογένειες/αγρότες που

Προμηθεύουν το εστιατόριο και τις σχετικές δραστηριότητες μέσω άμεσων και συνεχιζόμενων συνεργασιών (Slow Food, 2021; Dionizi, 2025).

- **Συγκέντρωση αγοράς και άνιση κατανομή αξίας (συμπεριλαμβανομένων χαμηλών τιμών στην πηγή):** Το Mrizi i Zanave δείχνει πώς μια σύντομη και τοπικά αγκυρωμένη αλυσίδα εφοδιασμού μπορεί να επαναφέρει την αξία προς όφελος των αγροτών. Με την άμεση αγορά από κοντινούς Παραγωγούς για τις δραστηριότητες του εστιατορίου και του αγροτουρισμού, μειώνει την εξάρτηση από διαύλους που κυριαρχούνται από μεσάζοντες και δημιουργεί πιο ευνοϊκή αγορά για μικρές εκμεταλλεύσεις (Slow Food, 2021; Dionizi, 2025).
- **Εξάρτηση από εξωτερικές εισροές και πίστωση:** Το μοντέλο σχετίζεται με την προώθηση τοπικών, εποχικών και χαμηλής εισροής Πρακτικών Παραγωγής και τοπικών Προμηθειών, κάτι που μπορεί να μειώσει την έκθεση των αγροτών σε ασταθείς αγορές εισαγόμενων προϊόντων και να μειώσει τις απαιτήσεις αρχικού κεφαλαίου στην αρχή της περιόδου (Slow Food, 2021; Dionizi, 2025). Αν και αυτό δεν εξαλείφει τις δομικές περιορισμούς πίστωσης, δείχνει έναν τρόπο μείωσης της εξάρτησης από εισροές μέσω τοπικά ενσωματωμένων Πρακτικών Παραγωγής και μάρκετινγκ.
- **Άδικες εμπορικές πρακτικές και αστάθεια εισοδήματος:** Οι άμεσες σχέσεις της επιχείρησης με τους Προμηθευτές και η έμφαση στη μακροχρόνια τοπική συνεργασία παρουσιάζονται ως μηχανισμοί που μπορούν να βελτιώσουν την προβλεψιμότητα για τους Παραγωγούς και να μειώσουν την έκθεσή τους σε κοινούς κινδύνους που κυριαρχούνται από αγοραστές, όπως ξαφνικές ακυρώσεις ή ασταθή ζήτηση (Dionizi, 2025; Slow Food, 2021).

●

3.1 Περιγραφή του αγροτουριστικού Mrizi i Zanave

Το Mrizi i Zanave είναι μια επιχείρηση αγροτουρισμού που βρίσκεται στο Fishtë, βόρεια Αλβανία, και ιδρύθηκε το 2007, η οποία ενσωματώνει τη βιώσιμη γεωργία, τα τοπικά συστήματα τροφίμων και τον αγροτικό τουρισμό σε ένα ενιαίο, τοπικά εδραιωμένο μοντέλο. Η επιχείρηση συνεργάζεται με περισσότερους από 400 κοντινούς αγρότες και τεχνίτες, Προμηθεύοντας εποχιακά λαχανικά, γαλακτοκομικά προϊόντα και κρέας που

Παράγονται με Παραδοσιακές και χαμηλής εισροής μεθόδους (Slow Food, 2021; Dionizi, 2025). Μέσω αυτού του εκτεταμένου τοπικού δικτύου, το Mrizi i Zanave λειτουργεί ως σύντομη και δίκαιη αλυσίδα εφοδιασμού, συνδέοντας τους Παραγωγούς άμεσα με μια σταθερή και υψηλής αξίας τοπική αγορά.

Συνδυάζοντας την Παραγωγή στην εκμετάλλευση με υπηρεσίες φιλοξενίας, όπως εστιατόριο και καταλύματα για επισκέπτες, το μοντέλο δημιουργεί άμεσες και αξιόπιστες αγορές για τους τοπικούς αγρότες, ενώ Παράλληλα διαφοροποιεί τις Πηγές εισοδήματος μέσα από δραστηριότητες τροφίμων, τουρισμού και μεταποίησης (European & Me, 2023; Dionizi, 2025). Αυτή η ενσωμάτωση μειώνει την έκθεση των αγροτών σε ασταθείς χονδρεμπορικές αγορές και σε αλυσίδες λιανικής που κυριαρχούνται από αγοραστές, επιτρέποντάς τους να διατηρούν μεγαλύτερο μερίδιο της τελικής αξίας των τροφίμων και να επωφελούνται από πιο προβλέψιμη ζήτηση (Slow Food, 2021).

Ταυτόχρονα, η έμφαση σε Παραδοσιακές, εποχιακές και αγροοικολογικές Πρακτικές βοηθά στη μείωση της εξάρτησης από εισαγόμενους σπόρους, χημικά λιπάσματα και φυτοφάρμακα, που αποτελούν βασικούς παράγοντες κόστους στα συμβατικά γεωργικά συστήματα. Μέσω τοπικών προμηθειών και μεθόδων χαμηλής εισροής, τόσο η επιχείρηση όσο και οι προμηθευτές της μειώνουν την έκθεσή τους σε παγκόσμιες μεταβολές τιμών εισροών και στην ανάγκη για δάνεια υψηλού επιτοκίου για τη χρηματοδότηση κάθε κύκλου παραγωγής (Slow Food, 2021; Dionizi, 2025). Οι σχέσεις εμπιστοσύνης και μακροχρόνια συνεργασία μεταξύ της επιχείρησης και των προμηθευτών ενισχύουν περαιτέρω τη σταθερότητα εισοδήματος, αντικαθιστώντας τις ανώνυμες αγορές με διαφανείς και διαπραγματεύσιμες συμφωνίες που υποστηρίζουν δίκαιες τιμές και κοινή ευθύνη.

Συνολικά, το Mrizi i Zanave δείχνει πώς οι σύντομες αλυσίδες εφοδιασμού, η οικονομική διαφοροποίηση και οι κοινοτικά βασισμένες συνεργασίες μπορούν να συνεργαστούν για να αντιμετωπίσουν αρκετές από τις οικονομικές προκλήσεις που αντιμετωπίζουν οι μικροί και μεσαίοι αγρότες. Ενσωματώνοντας την παραγωγή τροφίμων σε ένα τοπικά ριζωμένο σύστημα τουρισμού και φιλοξενίας, το μοντέλο δείχνει πώς οι αγρότες μπορούν να αυξήσουν το μερίδιο αξίας τους, να μειώσουν την εξάρτηση από εισροές και να οικοδομήσουν πιο ανθεκτικά αγροτικά εισοδήματα μέσω συνεργασίας και τοπικά ελεγχόμενων αλυσίδων αξίας.

3.1.1 Από το Αγρόκτημα στο Πιάτο: Σχεδιασμός ενός τοπικού αγροοικολογικού δικτύου τροφίμων

Σκοπός: Αυτή η δραστηριότητα βοηθά τους εκπαιδευόμενους να κατανοήσουν πώς οι σύντομες αλυσίδες εφοδιασμού, η διαφοροποίηση, η συνεργασία και οι αγροοικολογικές πρακτικές μπορούν να λειτουργούν μαζί σε ένα πραγματικό επιχειρηματικό μοντέλο για τη βελτίωση των εισοδημάτων των αγροτών, τη μείωση της εξάρτησης από εξωτερικές εισροές και πιστώσεις και την ενίσχυση των αγροτικών οικονομιών.

Ιστορικό: ο Mrizi i Zanave (Fishtë, Αλβανία) είναι μια επιχείρηση αγροτουρισμού που ιδρύθηκε το 2007 και συνδυάζει εστιατόριο farm-to-table, καταλύματα για επισκέπτες, τοπική μεταποίηση τυριών, μαρμελάδων, ψωμιού κ.ά. και ένα περιφερειακό δίκτυο προμηθευτών με πάνω από 400 μικρούς αγρότες και τεχνίτες. Προμηθεύεται λαχανικά, γαλακτοκομικά και κρέας από κοντινούς αγρότες κυρίως μέσω άμεσων, μακροχρόνιων σχέσεων χρησιμοποιώντας παραδοσιακές, εποχιακές και χαμηλής εισροής μεθόδους παραγωγής. Αντί να πουλούν σε σούπερ μάρκετ ή χονδρεμπόρους, οι αγρότες πωλούν απευθείας στο Mrizi i Zanave σε διαπραγματευμένες, σταθερές τιμές. Η επιχείρηση στη συνέχεια πωλεί τα τρόφιμα μέσω του εστιατορίου και των τουριστικών υπηρεσιών, συγκρατώντας περισσότερη αξία τοπικά και διανέμοντάς την πίσω στους παραγωγούς. Αυτό το μοντέλο συνδέει πολλούς οικονομικούς και αγροοικολογικούς μηχανισμούς, όπως σύντομες αλυσίδες εφοδιασμού (λίγοι ή καθόλου μεσάζοντες), οικονομική διαφοροποίηση (γεωργία + μεταποίηση τροφίμων + τουρισμός), μείωση εισροών (τοπικές, παραδοσιακές, χαμηλής εισροής πρακτικές), συλλογικά τοπικά δίκτυα (πολλοί αγρότες προμηθεύουν ένα τοπικό κέντρο) και δίκαιες, βασισμένες στην εμπιστοσύνη σχέσεις.

Δραστηριότητα 1: Χαρτογράφηση του μοντέλου Mrizi i Zanave

- **Διάρκεια:** 90–120 λεπτά
- **Μορφή:** Ομαδική εργασία + συζήτηση στην ολομέλεια
- **Υλικά:** Κείμενο μελέτης περίπτωσης, flipchart ή πίνακας, μαρκαδόροι, διαδίκτυο (προαιρετικά)

Βήμα 1 – Κατανόηση του μοντέλου (20 λεπτά)

Ο/Η εκπαιδευτικός παρουσιάζει τα βασικά στοιχεία στην τάξη:

- Ποιοι είναι οι φορείς; (αγρότες, Mrizi i Zanane, τουρίστες, τοπική κοινότητα)
- Τι ροές υπάρχουν μεταξύ τους; (τρόφιμα, χρήματα, υπηρεσίες, γνώση)
- Πώς διαφέρει αυτό από τις αλυσίδες βασισμένες σε σούπερ μάρκετ;

Βήμα 2 – Χαρτογράφηση της αλυσίδας αξίας (30 λεπτά)

Σε μικρές ομάδες, οι μαθητές σχεδιάζουν ένα απλό διάγραμμα που δείχνει:

- Πού παράγονται τα τρόφιμα
- Πώς φτάνουν στους καταναλωτές
- Ποιος πληρώνεται σε κάθε βήμα

Πρέπει να επισημάνουν πού αποφεύγονται οι μεσάζοντες και πού δημιουργείται αξία (εστιατόριο, τουρισμός, μεταποίηση).

Βήμα 3 – Σύνδεση με οικονομικές προκλήσεις (30 λεπτά)

Οι ομάδες απαντούν πώς το Mrizi i Zanane βοηθά στην αντιμετώπιση των:

- Συγκέντρωσης αγοράς και χαμηλών τιμών στην Πηγή;
- Εξάρτησης από εξωτερικές εισροές και πιστώσεις;
- Αστάθειας εισοδήματος για μικρούς αγρότες;

Οι μαθητές πρέπει να συνδέσουν το μοντέλο με άμεσες πωλήσεις → μεγαλύτερο μερίδιο για τους αγρότες, σταθερή ζήτηση → λιγότερη ανάγκη για επικίνδυνα δάνεια και τοπική προμήθεια → χαμηλότερη εξάρτηση από εισροές.

Βήμα 4 – Τοπική Προσαρμογή (20–30 λεπτά)

Κάθε ομάδα επιλέγει ένα περιβάλλον (π.χ. κυλικείο σχολείου, κατάσταση αγροτικών προϊόντων, τοπική αγορά ή μικρό αγροτουριστικό σημείο). Σχεδιάζουν μια μικρή έκδοση του μοντέλου Mrizi i Zanane:

- Ποιος Προμηθεύει τα τρόφιμα;
- Ποιος τα αγοράζει;
- Πώς κατανέμεται η αξία;
- Τι διαφέρει σε σχέση με τα σούπερ μάρκετ;

Οι ομάδες Παρουσιάζουν συνοπτικά.

Αναστοχαστικές ερωτήσεις

1. Πώς μειώνει το Mrizi i Zapane την εξάρτηση των αγροτών από εξωτερικές εισροές και πιστώσεις;
2. Γιατί οι σύντομες αλυσίδες εφοδιασμού βελτιώνουν το εισόδημα των αγροτών σε σύγκριση με τις πωλήσεις μέσω σούπερ μάρκετ;

3.2 Ανθεκτικά εισοδήματα μέσω διαφοροποίησης και συνεργατικής δράσης (Bio-Distretto Cilento)

Ποιες αρχές της αγροοικολογίας ενσωματώνει αυτή η Πρακτική;

Βασισμένη στις 13 Αρχές Αγροοικολογίας της Ομάδας Εμπειρογνομόνων Υψηλού Επιπέδου για την Επισιτιστική Ασφάλεια και τη Διατροφή (OEYEEAD), αυτή η αγροοικολογική Πρακτική ενσωματώνει τις εξής αρχές:

1. Συνδεσιμότητα
2. Δικαιοσύνη
3. Οικονομική διαφοροποίηση
4. Συμμετοχή
5. Συν-δημιουργία γνώσης

Το Bio-Distretto Cilento είναι ένα συνεργατικό βιο-διαμέρισμα στο νότιο τμήμα της Ιταλίας όπου δεκάδες μικρές βιολογικές φάρμες συνεργάζονται για να μειώσουν την εξάρτησή τους από αλυσίδες αξίας που κυριαρχούνται από σούπερ μάρκετ και να ενισχύσουν τη θέση τους στην αγορά (Pugliese, 2015a; Pugliese, 2015b). Οι αγρότες προωθούν από κοινού ένα καλάθι περιφερειακών προϊόντων – συμπεριλαμβανομένων λαχανικών, τυριών, κρασιού, ελαιολάδου, μαρμελάδων και κάστανων – υπό μια κοινή εδαφική ετικέτα, επιτρέποντάς τους να διαφοροποιήσουν τα προϊόντα τους και να αποκτήσουν ορατότητα πέρα από ό,τι θα μπορούσαν να επιτύχουν ατομικά. Περίπου 30 φάρμες στην περιοχή έχουν επενδύσει σε εγκαταστάσεις μεταποίησης εντός της φάρμας, επιτρέποντάς τους να μετατρέπουν τα πρώτα γεωργικά προϊόντα σε τρόφιμα υψηλότερης αξίας όπως μαρμελάδες, τυρί και ελαιόλαδο (Pugliese, 2015a). Παράλληλα, περίπου το 75% της παραγωγής πωλείται μέσω σύντομων καναλιών εφοδιασμού, όπως αγορές αγροτών, κοινοτικές ομάδες αγοράς, καταστήματα φάρμας, σχολεία, εστιατόρια και διαδικτυακές πωλήσεις, αντί μέσω μεγάλων λιανοπωλητών (Pugliese, 2015b). Το διαμέρισμα έχει επίσης διαφοροποιηθεί σε αγροτουρισμό, φεστιβάλ τροφίμων και επισκέψεις σε φάρμες, επεκτείνοντας περαιτέρω τις πηγές εισοδήματος και ενισχύοντας τον δεσμό μεταξύ τροφίμων, περιοχής και καταναλωτών.

Αυτό το συνεργατικό και εδαφικά επωνυμημένο μοντέλο αντιμετωπίζει άμεσα τις προκλήσεις της συγκέντρωσης της αγοράς και της άνισης κατανομής αξίας. Παρακάμπτοντας τις μεγάλες αλυσίδες λιανικής και πωλώντας συλλογικά υπό κοινή ετικέτα, οι αγρότες μπορούν να διαπραγματευτούν καλύτερες τιμές, να διατηρήσουν τον έλεγχο πάνω στην εμπορική σήμανση και το μάρκετινγκ και να αποκομίσουν μεγαλύτερο μερίδιο της τελικής αξίας των τροφίμων (Pugliese, 2015a; Pugliese, 2015b). Οι σύντομες αλυσίδες εφοδιασμού μειώνουν περαιτέρω τον αριθμό των μεσαζόντων, επιτρέποντας μεγαλύτερο μέρος της τιμής καταναλωτή να παραμένει στην αγροτική κοινότητα. Το Bio-Distretto συμβάλλει επίσης στη μείωση της έκθεσης των αγροτών σε άδικοι εμπορικές πρακτικές και χαμηλές τιμές στην πηγή. Η συλλογική προώθηση και οι άμεσες πωλήσεις στους καταναλωτές, τα σχολεία και τα εστιατόρια περιορίζουν την εξάρτηση των αγροτών από ισχυρούς αγοραστές που συχνά επιβάλλουν αυστηρές συνθήκες, καθυστερημένες πληρωμές ή πιέσεις τιμών. Αντίθετα, το διαμέρισμα βασίζεται σε διαφανείς και τοπικά ενσωματωμένες εμπορικές σχέσεις, που βελτιώνουν τη σταθερότητα των τιμών και την προβλεψιμότητα του εισοδήματος (Pugliese, 2015a).

Συνολικά, το Bio-Distretto Cilento δείχνει πώς η συνεργασία, οι σύντομες αλυσίδες εφοδιασμού και η μεταποίηση με προστιθέμενη αξία μπορούν να ενισχύσουν τη διαπραγματευτική δύναμη των μικρών αγροτών, να βελτιώσουν τη σταθερότητα του εισοδήματος και να οικοδομήσουν ανθεκτικές τοπικές αγροδιατροφικές οικονομίες απέναντι σε αγορές με υψηλή συγκέντρωση.

3.2.1 Περιγραφή του Bio-Distretto Cilento

Το Bio-Distretto Cilento είναι ένας συνεργατικός βιο-διαμέρισμα στο νότιο τμήμα της Ιταλίας όπου δεκάδες μικρές βιολογικές φάρμες συνεργάζονται για να ανακτήσουν τον έλεγχο της αγοράς και των εισοδημάτων τους σε ένα σύστημα τροφίμων που κυριαρχείται από μεγάλους λιανοπωλητές και μεσάζοντες (Rugliese, 2015a; Rugliese, 2015b). Οι αγρότες προωθούν από κοινού και εμπορεύονται ένα καλάθι περιφερειακών προϊόντων — συμπεριλαμβανομένων βιολογικών λαχανικών, τυριού, κρασιού, ελαιολάδου, μαρμελάδων και κάστανων — υπό την ετικέτα Bio-Distretto Cilento, επιτρέποντάς τους να διαφοροποιούν τα προϊόντα τους και να δρουν συλλογικά στην αγορά.

Περίπου 30 φάρμες στην περιοχή έχουν αναπτύξει εγκαταστάσεις μεταποίησης εντός της φάρμας, όπως κουζίνες για μαρμελάδες, τυροκομεία και ελαιοτριβεία, οι οποίες τους επιτρέπουν να πωλούν προϊόντα με προστιθέμενη αξία αντί για φθηνές πρώτες ύλες (Rugliese, 2015a). Ταυτόχρονα, περίπου το 75% της συνολικής παραγωγής πωλείται μέσω σύντομων αλυσίδων εφοδιασμού, όπως αγορές αγροτών, κοινοτικές ομάδες αγοράς, καταστήματα φάρμας, διαδικτυακές πλατφόρμες και άμεσες πωλήσεις σε σχολεία και εστιατόρια, αντί μέσω αλυσίδων σούπερ μάρκετ (Rugliese, 2015b). Το διαμέρισμα έχει επίσης επεκταθεί σε δραστηριότητες αγροτουρισμού, όπως φεστιβάλ τροφίμων, μονοπάτια φάρμας και εκπαιδευτικές επισκέψεις, ενισχύοντας τους δεσμούς μεταξύ παραγωγών, καταναλωτών και περιοχής.

Αυτές οι στρατηγικές αντιμετωπίζουν άμεσα τις προκλήσεις της συγκέντρωσης της αγοράς και της άνιση κατανομής αξίας. Πωλώντας συλλογικά υπό μια εδαφική ετικέτα και παρακάμπτοντας μεγάλους λιανοπωλητές, οι αγρότες αυξάνουν τη διαπραγματευτική τους δύναμη και διατηρούν μεγαλύτερο μερίδιο της τελικής τιμής των τροφίμων (Rugliese, 2015a; Rugliese, 2015b). Η συλλογική προώθηση μειώνει την εξάρτηση των αγροτών από ισχυρούς αγοραστές που συνήθως επιβάλλουν τιμές και όρους, ενώ οι σύντομες αλυσίδες εφοδιασμού κρατούν μεγαλύτερη αξία εντός της τοπικής οικονομίας.

Το Bio-Distretto συμβάλλει επίσης στη μείωση της έκθεσης σε άδικες εμπορικές Πρακτικές και χαμηλές τιμές στην Πηγή. Η κοινή Προώθηση, οι άμεσες Πωλήσεις και οι μακροχρόνιες σχέσεις με σχολεία, εστιατόρια και καταναλωτές Περιορίζουν την ευπάθεια των αγροτών σε καθυστερημένες Πληρωμές, Πιέσεις τιμών και αβεβαιότητα συμβολαίων που είναι χαρακτηριστικές των μεγάλων αλυσίδων λιανικής (Pugliese, 2015a). Επιπλέον, η ανταλλαγή γνώσης μεταξύ των αγροτών σχετικά με την βιολογική Παραγωγή, τη μεταποίηση, τον τουρισμό και το μάρκετινγκ ενισχύει τη συλλογική ικανότητα και ενδυναμώνει τη συνεργασία βασισμένη στην εμπιστοσύνη σε όλη την Περιοχή.

3.2.2 Δημιουργία τοπικού βιο-διαμερίσματος: Από τη θεωρία στην πράξη

Δραστηριότητα 1: Σχεδιασμός ενός Τοπικού Βιο-Διαμερίσματος

Σκοπός: Αυτή η δραστηριότητα βοηθά τους εκπαιδευόμενους να κατανοήσουν πώς η συνεργασία, οι σύντομες αλυσίδες εφοδιασμού, η εδαφική επωνυμία και η μεταποίηση με προστιθέμενη αξία μπορούν να βοηθήσουν μικρούς αγρότες να αντιμετωπίσουν τη συγκέντρωση της αγοράς, τις χαμηλές τιμές στην Πηγή και τις άδικες εμπορικές Πρακτικές. Οι εκπαιδευόμενοι εφαρμόζουν το μοντέλο του Bio-Distretto Cilento στο δικό τους τοπικό ή Περιφερειακό Πλαίσιο.

Ιστορικό για εκπαιδευτικούς και μαθητές: Ένα βιο-διαμέρισμα (Bio-Distretto) είναι ένα μοντέλο εδαφικής συνεργασίας στο οποίο αγρότες, μεταποιητές, δημόσιοι φορείς, τουριστικοί Παράγοντες και καταναλωτές συνεργάζονται για την Προώθηση της βιώσιμης γεωργίας, των τοπικών συστημάτων τροφίμων και της αγροτικής ανάπτυξης. Στην Περίπτωση του Bio-Distretto Cilento (Ιταλία), μικρές βιολογικές φάρμες συνεργάζονται για να Προωθούν και να εμπορεύονται από κοινού Περιφερειακά Προϊόντα τροφίμων, πωλούν κυρίως μέσω σύντομων αλυσίδων εφοδιασμού (αγορές, σχολεία, εστιατόρια, καταστήματα φάρμας), μεταποιούν πρώτες ύλες τοπικά (τυρί, ελαιόλαδο, μαρμελάδες, κρασί) και συνδέουν την Παραγωγή τροφίμων με τον τουρισμό και την εκπαίδευση. Με αυτόν τον τρόπο, οι αγρότες αποφεύγουν τις αλυσίδες αξίας που κυριαρχούνται από τα σούπερ μάρκετ, διαπραγματεύονται συλλογικά και διατηρούν μεγαλύτερο μερίδιο της τελικής τιμής των τροφίμων.

Δραστηριότητα: Σχεδιάστε ένα Βιο-Διαμέρισμα για την Περιοχή σας

- **Διάρκεια:** 120 λεπτά
Μορφή: Ομαδική εργασία + Παρουσιάσεις
Υλικά: Flipchart ή Πίνακας, μαρκαδόροι, Πρόσβαση στο διαδίκτυο (προαιρετικά), Πρότυπα

Βήμα 1 – Κατανόηση του μοντέλου Bio-Distretto (20 λεπτά)

Ο/Η εκπαιδευτικός παρουσιάζει συνοπτικά τι είναι ένα βιο-διαμέρισμα, πώς λειτουργεί το Bio-Distretto Cilento και γιατί η συνεργασία και οι σύντομες αλυσίδες εφοδιασμού έχουν σημασία για μικρούς αγρότες.

Βασικές ερωτήσεις για τους εκπαιδευόμενους:

- Ποιος ελέγχει τις τιμές στις αλυσίδες σούπερ μάρκετ;
- Πώς η συνεργασία αλλάζει τη διαπραγματευτική δύναμη των αγροτών;

Βήμα 2 – Προσδιορισμός τοπικού δυναμικού (30 λεπτά)

Σε ομάδες, οι μαθητές καταγράφουν:

- Τοπικούς αγρότες, Παραγωγούς ή μεταποιητές τροφίμων
- Τυπικά Περιφερειακά Προϊόντα (λαχανικά, τυρί, μέλι, φρούτα, κρασί, ψωμί κ.ά.)
- Πιθανούς αγοραστές (σχολεία, αγορές, εστιατόρια, τουριστικά σημεία)

Οι ομάδες σκέφτονται ποιοι φορείς θα μπορούσαν ρεαλιστικά να αποτελέσουν μέρος ενός τοπικού βιο-διαμερίσματος.

Βήμα 3 – Σχεδιασμός της αλυσίδας αξίας (45 λεπτά)

Κάθε ομάδα σχεδιάζει ένα απλό, μικρό βιο-διαμέρισμα, δείχνοντας:

- Πώς συνεργάζονται οι αγρότες

- Πώς επεξεργάζονται και πωλούνται τα προϊόντα
- Ποιες σύντομες αλυσίδες εφοδιασμού χρησιμοποιούνται
- Πού δημιουργείται εισόδημα

Πρέπει να εξηγήσουν πώς το μοντέλο τους θα:

- Μειώνει την εξάρτηση από τα σούπερ μάρκετ
- Βελτιώνει τα εισοδήματα των αγροτών
- Κρατά την αξία στην τοπική οικονομία

Βήμα 4 – Παρουσίαση και συζήτηση (25 λεπτά)

Οι ομάδες παρουσιάζουν την ιδέα του βιο-διαμερίσματος τους. Η τάξη συζητά:

- Ποιες ιδέες φαίνονται πιο ρεαλιστικές
- Ποιες θα βοηθήσουν καλύτερα τους μικρούς αγρότες

Αναστοχαστικές ερωτήσεις

1. Πώς βοηθά το μοντέλο Bio-Distretto τους αγρότες να αντιμετωπίσουν τις χαμηλές τιμές στην Πηγή και τη κυριαρχία των σούπερ μάρκετ;
2. Ποια στοιχεία αυτού του μοντέλου θα μπορούσαν ρεαλιστικά να εφαρμοστούν στο τοπικό σας αγροτικό, εκπαιδευτικό ή κοινοτικό πλαίσιο;

3.3 Συμπεράσματα

Μαζί, οι δύο βέλτιστες Πρακτικές που παρουσιάζονται στη Μονάδα Μάθησης 2 (ΜΕ2), οι σύντομες και δίκαιες αλυσίδες εφοδιασμού και η διαφοροποίηση σε συνδυασμό με συνεργατική δράση, προσφέρουν Πρακτικές και αποτελεσματικές λύσεις στις οικονομικές προκλήσεις που εντοπίστηκαν στη Μονάδα Μάθησης 1 (ΜΕ1). Οι σύντομες αλυσίδες

εφοδιασμού αναδιανέμουν την αξία υπέρ των αγροτών και μειώνουν την εξάρτηση από ασταθείς Παγκόσμιες αγορές. Η διαφοροποίηση και η συνεργατική δράση σταθεροποιούν τα εισοδήματα των αγροτών, ενισχύουν τα κοινοτικά δίκτυα και ενδυναμώνουν την αγροοικολογική ανθεκτικότητα. Συνολικά, αυτές οι Πρακτικές ενσωματώνουν τις αρχές της αγροοικολογίας μέσω της ενσωμάτωσης της οικονομικής δικαιοσύνης, της συμμετοχής της κοινότητας, της οικολογικής αναγέννησης και της τοπικής ενδυνάμωσης.

Η ενσωμάτωσή τους στην επαγγελματική εκπαίδευση και κατάρτιση (ΕΕΚ) διασφαλίζει ότι οι εκπαιδευόμενοι αποκτούν τόσο θεωρητική όσο και Πρακτική κατανόηση βιώσιμων, ανθεκτικών και δίκαιων μοντέλων γεωργίας. Αυτές οι Πρακτικές συμβάλλουν ουσιαστικά στη μετασχημάτιση των αγροδιατροφικών συστημάτων και Προετοιμάζουν τους μελλοντικούς επαγγελματίες να εμπλακούν εποικοδομητικά με τις Πολυπλοκότητες της οικονομικής βιωσιμότητας στη γεωργία.

3.4 Βιβλιογραφία

Dionizi, B. (2025). *Sustainable business models in agritourism: Local sourcing, short supply chains and rural development in Albania (including Mrizi i Zanave)*. Lifestyle Journal – SDGs Review.

<https://sdgsreview.org/LifestyleJournal/article/download/3957/2289/12705>

European & Me. (2023). *True sustainability and enchantment at “Mrizi i Zanave” agrotourism*.

<https://europeandme.eu/lost-in-translation-true-sustainability-and-enchantment-at-mrizi-i-zanave-agrotourism/>

Slow Food. (2021). *Slow Food heroes and Mrizi i Zanave: The agritourism that takes care of the land and people*.

<https://www.slowfood.com/blog-and-news/slow-food-heroes-and-mrizi-i-zanave-the-agritourism-that-takes-care-of-the-land-and-people/>

Pugliese, P. (2015a). *Bio-Distretto Cilento – Italy. Case study report*. Aarhus University, HealthyGrowth Project.

https://projects.au.dk/fileadmin/projects/healthygrowth/Case_Study_reports/Publishable_Report_IT_Bio-distretto_Cilento_final.pdf

Pugliese, P. (2015b). *Bio-Distretto Cilento – Italy: Fact sheet*. Aarhus University, HealthyGrowth Project.

https://projects.au.dk/fileadmin/projects/healthygrowth/Fact_Sheets/Fact_sheet_Italy_Bio-distretto_Cilento_final.pdf

ΠΟΛΙΤΙΚΗ ΔΙΑΣΤΑΣΗ

Εισαγωγή στην πολιτική διάσταση

Η μετάβαση προς βιώσιμα και δημοκρατικά συστήματα τροφίμων στην Ευρώπη εξαρτάται όχι μόνο από οικολογικές καινοτομίες αλλά και από την ικανότητα αναδιάρθρωσης της διακυβέρνησης, της γνώσης και της συμμετοχής σε ολόκληρα αγροτικά εδάφη. Η αγροοικολογία, όπως τονίστηκε στη Μονάδα Μάθησης 1 (Πολιτική Διάσταση), είναι εγγενώς πολιτική, καθώς αμφισβητεί τις άνισες σχέσεις εξουσίας, τις Πολιτικές Προκαταλήψεις και τον αποκλεισμό των μικρών Παραγωγών από τη λήψη αποφάσεων. Βασιζόμενη σε αυτό το θεμέλιο, η Μονάδα Μάθησης 2 προχωρά από την ανάλυση στην εφαρμογή. Εισάγει συμμετοχικές και Πρακτικές Προσεγγίσεις που επιτρέπουν στους Παρόχους Επαγγελματικής Εκπαίδευσης και Κατάρτισης (ΕΕΚ) να μεταφράσουν τις Πολιτικές αρχές σε απτές μαθησιακές εμπειρίες, ενισχύοντας τον ρόλο τους ως διαμεσολαβητών συλλογικής δράσης, δικαιοσύνης και ενδυνάμωσης.

Οι δύο Πρακτικές που εξετάζονται σε αυτή τη μονάδα, δηλαδή η Συμμετοχική Πολιτική και η Εδαφική Μάθηση για την Αγροοικολογική Διακυβέρνηση και η Εκπαίδευση με Συμμετοχή Αγροτών για την Αγροοικολογία, προκύπτουν άμεσα από τα συμπεράσματα της LU1, εφαρμόζοντάς τα σε Πραγματικά εκπαιδευτικά και διακυβερνητικά πλαίσια. Η πρώτη, όπως απεικονίζεται μέσω των Κέντρων Αγροοικολογίας της Ανδαλουσίας (Ισπανία), δείχνει πώς η εκπαίδευση μπορεί να μειώσει το χάσμα μεταξύ αγροτών, δήμων και Πολιτικών, μετατρέποντας τη χωρική μάθηση σε μια διαδικασία συμμετοχικής διακυβέρνησης. Η δεύτερη, εμπνευσμένη από το [Δίκτυο CIVAM](#) (Γαλλία), δείχνει πώς η εκπαίδευση που ηγούνται οι αγρότες αποκεντρώνει την εξουσία και επαναπροσδιορίζει τη γεωργική γνώση ως κοινό κοινωνικό και Πολιτικό Πόρο.

Αυτές οι Πρακτικές επιβεβαιώνουν ότι η εκπαίδευση δεν είναι ουδέτερη, αλλά αποτελεί μορφή διακυβέρνησης από μόνη της. Όταν οι αγρότες, οι μαθητές και οι εκπαιδευτικοί συνεργάζονται για τον σχεδιασμό και την υλοποίηση της μάθησης, εφαρμόζουν τις ίδιες τις αρχές της επισιτιστικής κυριαρχίας και της κοινής ευθύνης που αποτελούν τη βάση της αγροοικολογίας. Μέσω συμμετοχικών μεθόδων, οι Πάροχοι Επαγγελματικής Εκπαίδευσης και Κατάρτισης (ΕΕΚ) μπορούν να ξεπεράσουν τη μετάδοση τεχνικών δεξιοτήτων και να

καλλιεργήσουν Πολιτικές, ηθικές και μετασχηματιστικές ικανότητες, ενδυναμώνοντας τους εκπαιδευόμενους να γίνουν ενεργοί συντελεστές σε βιώσιμα, δίκαια και συμπεριληπτικά τοπικά συστήματα τροφίμων σε ολόκληρη την Ευρώπη.

Μαθησιακά αποτελέσματα

Μετά την ολοκλήρωση αυτής της ενότητας, οι εκπαιδευτικοί ΕΕΚ θα πρέπει να είναι σε θέση να:

- Κατανοούν την αγροοικολογία ως Πολιτική και διακυβερνητική διαδικασία συνδεδεμένη με τη συμμετοχή, τη δικαιοσύνη και τις σχέσεις εξουσίας.
- Ενσωματώνουν συμμετοχικές αγροοικολογικές Πρακτικές στα Προγράμματα σπουδών ΕΕΚ μέσω συγκεκριμένων, ρεαλιστικών εκπαιδευτικών δραστηριοτήτων.
- Διευκολύνουν τη συν-δημιουργία γνώσης με τη συμμετοχή αγροτών, εκπαιδευόμενων και τοπικών ενδιαφερομένων φορέων.
- Σχεδιάζουν μαθησιακές δραστηριότητες που συνδέουν την εκπαίδευση με τη χωρική διακυβέρνηση και τα ευρωπαϊκά Πολιτικά Πλαίσια.

4. Συμμετοχική πολιτική και χωρική μάθηση για την αγροοικολογική διακυβέρνηση (Κέντρα Αγροοικολογίας Ανδαλουσίας)

Ποιες αρχές αγροοικολογίας ενσωματώνει αυτή η Πρακτική;

Βασισμένη στις 13 Αρχές Αγροοικολογίας της Ομάδας Εμπειρογνομώνων Υψηλού Επιπέδου για την Επισιτιστική Ασφάλεια και τη Διατροφή (ΟΕΥΕΕΑΔ), αυτή η αγροοικολογική Πρακτική ενσωματώνει τις εξής αρχές:

1. Συμμετοχή
2. Συν-δημιουργία γνώσης
3. Διακυβέρνηση γης και Πόρων

4. Συνδεσιμότητα

5. Δικαιοσύνη

Τα Κέντρα Αγροοικολογίας της Ανδαλουσίας αποτελούν πλατφόρμες χωρικής μάθησης και διακυβέρνησης που αναπτύχθηκαν στο νότιο τμήμα της Ισπανίας για να υποστηρίξουν αγροοικολογικές μεταβάσεις σε τοπικό και Περιφερειακό επίπεδο. Προκύπτουν από συνεργασίες μεταξύ κέντρων ΕΕΚ, δήμων, συνεταιρισμών αγροτών, οργανώσεων κοινωνίας πολιτών και ερευνητικών ιδρυμάτων, με στόχο την ευθυγράμμιση των αγροοικολογικών πρακτικών με τις δημόσιες Πολιτικές και τις στρατηγικές χωρικής ανάπτυξης. Αυτή η πρακτική βασίζεται άμεσα στη «Πολιτική Διάσταση» που αναπτύχθηκε στη Μονάδα Μάθησης 1, ιδίως στις Προκλήσεις της:

- Μεροληψίας Πολιτικών, όπου επιδοτήσεις και κανονιστικά συστήματα ευνοούν τη βιομηχανική γεωργία (Omar & Thorsøe, 2024)
- Περιορισμένης εκπροσώπησης, όπου οι μικροί αγρότες δεν έχουν φωνή στη λήψη αποφάσεων
- Συγκέντρωσης εξουσίας, όπου οι αγροδιατροφικές επιχειρήσεις διαμορφώνουν Πολιτικές τροφίμων και γης

Η συμμετοχική Πολιτική και η χωρική μάθηση αντισταθμίζουν τις δομικές ανισοροπίες, ενσωματώνοντας συμπεριληπτική, τοπικά προσαρμοσμένη διακυβέρνηση και συλλογική μάθηση στα εκπαιδευτικά και χωρικά συστήματα. Βασισμένη στις αρχές της ΟΕΥΕΕΑΔ, αυτή η προσέγγιση υποστηρίζει την αγροοικολογική μετάβαση ως συστημικό κοινωνικο-οικολογικό μετασχηματισμό, προάγοντας την ανακύκλωση και τη μείωση εισροών, βελτιώνοντας την υγεία εδάφους και ζώων και ενισχύοντας τη βιοποικιλότητα μέσω τοπικά προσαρμοσμένων πρακτικών. Ενισχύει τη συνέργεια και τη συνδεσιμότητα μεταξύ των εδαφών συνδέοντας Παραγωγή, Εκπαίδευση, αγορές και διακυβέρνηση σε κυκλικούς μηχανισμούς ανατροφοδότησης, ενώ προάγει την οικονομική διαφοροποίηση και ανθεκτικότητα στις αγροτικές οικονομίες.

Κεντρικό στοιχείο αυτού του μοντέλου είναι η συν-δημιουργία γνώσης μέσω οριζόντιας, πολυ-παραγοντικής συμμετοχής που περιλαμβάνει αγρότες, εκπαιδευτικούς, ερευνητές, οργανώσεις κοινωνίας πολιτών και δημόσιες αρχές, αναγνωρίζοντας ισότιμα τη επιστημονική, εμπειρική και παραδοσιακή γνώση. Παράλληλα, ενσωματώνει κοινωνικές

αξίες και βιώσιμες διατροφές, προάγει τη δικαιοσύνη και την ένταξη και ενδυναμώνει τη συμμετοχική διακυβέρνηση γης και πόρων, εξασφαλίζοντας ότι όλοι οι εμπλεκόμενοι είναι νόμιμοι συντελεστές στη μάθηση, τη λήψη αποφάσεων και την χωρική ανάπτυξη.

Στην Ανδαλουσία, αυτές οι αρχές υλοποιούνται μέσω χωρικών χώρων μάθησης, δηλαδή φυσικών και θεσμικών πλατφορμών όπου οι αγροοικολογικές Πρακτικές, η καινοτομία στις τοπικές Πολιτικές και η εκπαίδευση συναντώνται. Τέτοια κέντρα δείχνουν πώς οι Πολιτικές βιωσιμότητας της ΕΕ (Green Deal, ΚΑΠ 2023–2027 και Rural Pact) μπορούν να προσαρμοστούν τοπικά μέσω συμμετοχικών διαδικασιών που γεφυρώνουν Πολιτική και Παιδαγωγική.

4.1 Περιγραφή της πρωτοβουλίας Κέντρου Αγροοικολογίας Ανδαλουσίας

Η συμμετοχική Πολιτική και η χωρική μάθηση εφαρμόζονται μέσω δομημένων, Πολυ-Παραγοντικών διαδικασιών που ενσωματώνουν εκπαίδευση, διακυβέρνηση και αγροοικολογικές Πρακτικές. Στην Ανδαλουσία, τα χωρικά κέντρα μάθησης λειτουργούν τόσο ως φυσικοί χώροι συνάντησης όσο και ως θεσμικές πλατφόρμες. Διοργανώνουν εργαστήρια, επισκέψεις σε αγροκτήματα, διαλόγους Πολιτικής και συνεργατικές συνεδρίες σχεδιασμού με επίκεντρο Προτεραιότητες που εντοπίζονται τοπικά, όπως η διατήρηση της βιοποικιλότητας, η διαχείριση νερού, η πρόσβαση στη γη και οι σύντομες αλυσίδες τροφίμων.

Χαρακτηριστικό γνώρισμα της Πρωτοβουλίας είναι το οριζόντιο μοντέλο διακυβέρνησης. Η λήψη αποφάσεων σχετικά με τα θέματα μάθησης, τις δραστηριότητες και τα αποτελέσματα μοιράζεται μεταξύ των συμμετεχόντων φορέων. Τα ιδρύματα ΕΕΚ δεν λειτουργούν ως αποκλειστικοί πάροχοι γνώσης αλλά ως διευκολυντές συλλογικής έρευνας, διασφαλίζοντας ότι οι εκπαιδευτικές δραστηριότητες παραμένουν στενά συνδεδεμένες με πραγματικά ζητήματα διακυβέρνησης και τις ανάγκες του εδάφους.

4.1.1 Εργαστήριο πολιτικής αγροοικολογίας σε επίπεδο εδάφους (δραστηριότητα ΕΕΚ)

Αυτή η δραστηριότητα VET υλοποιεί τη Συμμετοχική Πολιτική και τη Χωρική Μάθηση για την Αγροοικολογική Διακυβέρνηση μέσω ενός Παιδαγωγικού μονοπατιού που αποτελείται από δύο συμπληρωματικές δραστηριότητες εμπνευσμένες από τα Κέντρα Αγροοικολογίας της Ανδαλουσίας. Οι δραστηριότητες έχουν σχεδιαστεί ώστε να είναι εφικτές σε σχολικό ή εκπαιδευτικό πλαίσιο και εισάγουν σταδιακά τους εκπαιδευόμενους στη χωρική διακυβέρνηση, τη συμμετοχή και τις σχέσεις εξουσίας στα συστήματα τροφίμων.

Στην αρχή, ο εκπαιδευτικός παρουσιάζει το χωρικό πλαίσιο (πραγματικό ή φανταστικό) χρησιμοποιώντας μια σύντομη αφήγηση, χάρτη ή οπτικό ερέθισμα και εξηγεί τους μαθησιακούς στόχους, τα αναμενόμενα αποτελέσματα και τους βασικούς κανόνες συμμετοχής. Οι μαθητές ενημερώνονται ότι θα αναλάβουν τον ρόλο χωρικών φορέων που συμμετέχουν σε συλλογική διαδικασία λήψης αποφάσεων σχετικά με την αγροοικολογική μετάβαση. Δίνεται έμφαση στον σεβασμό του διαλόγου, την κοινή ευθύνη και τη νομιμότητα διαφορετικών απόψεων.

Δραστηριότητα 1: Από τη Θεωρία στην Πρακτική Διακυβέρνησης (εντός τάξης)

Οι εκπαιδευόμενοι εργάζονται με ένα συγκεκριμένο χωρικό σενάριο εμπνευσμένο από το ανδαλουσιανό Πλαίσιο, π.χ. ένας δήμος που επιδιώκει να αναθεωρήσει την πολιτική Προμήθειας τροφίμων ώστε να στηρίξει τοπικούς αγροοικολογικούς παραγωγούς. Το σενάριο περιγράφει τον πολιτικό στόχο, τους υπάρχοντες περιορισμούς (π.χ. όρια προϋπολογισμού, κανονιστικά πλαίσια, ανταγωνιστικά συμφέροντα) και την απόφαση που πρέπει να ληφθεί.

Οι μαθητές χωρίζονται σε μικρές ομάδες, η καθεμία αναπαριστά έναν χωρικό φορέα (π.χ. μικροί αγρότες, δημοτικές αρχές, υπεύθυνους σχολικών κυλικείων, καταναλωτές ή περιβαλλοντικές ΜΚΟ). Κάθε ομάδα λαμβάνει μια σύντομη περιγραφή ρόλου που περιγράφει προτεραιότητες, περιορισμούς και σχετική εξουσία λήψης αποφάσεων. Οι ομάδες προετοιμάζουν μια σύντομη σημείωση θέσης, προσδιορίζοντας τα κύρια αιτήματά τους, πιθανούς συμμάχους και αποδεκτά συμβιβαστικά σημεία.

Η τάξη οργανώνεται στη συνέχεια ως πολιτική συνεδρίαση. Οι ομάδες παρουσιάζουν τις θέσεις τους και συμμετέχουν σε μια διευκολυνόμενη διαπραγμάτευση με στόχο την

κατάρτιση μιας κοινής Πολιτικής Πρότασης. Ο εκπαιδευτικός μεσολαβεί στη διαδικασία, διασφαλίζει ισορροπημένη συμμετοχή και εισάγει καθοδηγητικές ερωτήσεις για να προκαλέσει Προβληματισμό σχετικά με τις σχέσεις εξουσίας, τη συμμετοχή, την εκπροσώπηση και τους συμβιβασμούς. Η δραστηριότητα ολοκληρώνεται με μια σύντομη ανακεφαλαίωση που συνδέει την Προσομοίωση με τις αρχές της αγροοικολογίας και τον ρόλο της συμμετοχής στη χωρική διακυβέρνηση.

Δραστηριότητα 2: Συμμετοχική Χωρική Διάγνωση (εφαρμοσμένη δραστηριότητα εντός τάξης)

Βασιζόμενοι στην Προσομοίωση, οι μαθητές διεξάγουν μια απλοποιημένη συμμετοχική χωρική διάγνωση εμπνευσμένη από τις μεθόδους που χρησιμοποιούνται στα Κέντρα Αγροοικολογίας της Ανδαλουσίας. Εργαζόμενοι σε μικρές ομάδες με τα Παρεχόμενα υλικά (χάρτες, σύντομα κείμενα, απλοποιημένα δεδομένα ή συνοπτικές περιπτώσεις), οι μαθητές προσδιορίζουν τους βασικούς φορείς του συστήματος τροφίμων, τα κενά διακυβέρνησης και τις υπάρχουσες αγροοικολογικές πρωτοβουλίες σε μια τοπική ή υποθετική περιοχή.

Οι ομάδες συνθέτουν την ανάλυσή τους σε ένα απλό οπτικό αποτέλεσμα (χάρτης, πίνακας ή διάγραμμα) επισημαίνοντας τα κύρια προβλήματα (π.χ. πρόσβαση στη γη, απώλεια βιοποικιλότητας, ένταξη στην αγορά) και τις ευκαιρίες για συμμετοχική διακυβέρνηση και αγροοικολογική μετάβαση. Κατά τη διάρκεια συζήτησης στην ολομέλεια, οι ομάδες συγκρίνουν τα ευρήματα και προβληματίζονται για το πώς τέτοιες διαγνώσεις μπορούν να ενημερώσουν τη διαμόρφωση τοπικής Πολιτικής. Ο εκπαιδευτικός διευκολύνει τον Προβληματισμό σχετικά με τον πιθανό ρόλο των ιδρυμάτων ΕΕΚ ως ουδέτερων χώρων διαλόγου και ως διευκολυντών διαδικασιών χωρικής μάθησης.

Μεθοδολογικές Σημειώσεις

- **Διάρκεια:** 8–12 ώρες (Δραστηριότητα 1: 4–6 ώρες; Δραστηριότητα 2: 4–6 ώρες)
- **Μορφή:** Εργασία ομάδας εντός τάξης, ρόλος Παιχνιδιού και εφαρμοσμένη ανάλυση

- **Υλικά:** Περιγραφή χωρικού σεναρίου, κάρτες ρόλων φορέων, Πρότυπο Πολιτικής σημείωσης, χάρτες ή φύλλα δεδομένων
- **Αποτελέσματα:** Σημειώσεις θέσης ομάδας, διαπραγματευμένη Πολιτική Πρόταση, χάρτης/πίνακας χωρικής διάγνωσης

Αναστοχαστικές ερωτήσεις

1. Πώς η συμμετοχική χωρική μάθηση αναδιαμορφώνει τις σχέσεις εξουσίας στη διακυβέρνηση του συστήματος τροφίμων;
2. Ποιες ευθύνες και ευκαιρίες έχουν τα ιδρύματα ΕΕΚ ως φορείς στη χωρική διακυβέρνηση;

4.2 Συμμετοχική εκπαίδευση για αγροοικολογία με πρωτοβουλία των αγροτών (Δίκτυο CIVAM)

Ποιες αρχές αγροοικολογίας ενσωματώνει αυτή η Πρακτική;

Βασισμένη στις 13 Αρχές Αγροοικολογίας της Ομάδας Εμπειρογνομόνων Υψηλού Επιπέδου για την Επισιτιστική Ασφάλεια και τη Διατροφή (ΟΕΥΕΕΑΔ), αυτή η αγροοικολογική Πρακτική ενσωματώνει τις εξής αρχές:

1. Συμμετοχή
2. Συν-δημιουργία γνώσης
3. Δικαιοσύνη
4. Συνδεσιμότητα
5. Διακυβέρνηση γης και Πόρων

Σε πολλές ευρωπαϊκές χώρες, η επαγγελματική εκπαίδευση στον τομέα της γεωργίας διαμορφώθηκε ιστορικά από την κορυφή προς τη βάση, όπου ειδικοί ή θεσμοί

υπαγόρευαν τις βέλτιστες Πρακτικές στους αγρότες. Η αγροοικολογία αμφισβητεί αυτό το Παράδειγμα αναγνωρίζοντας τους αγρότες ως συνδημιουργούς γνώσης και θεματοφύλακες των τοπικών οικοσυστημάτων και κοινωνικών δικτύων. Αυτή η Πρακτική, η Συμμετοχική Εκπαίδευση για Αγροοικολογία με Πρωτοβουλία των Αγροτών, θέτει την εκπαίδευση ως μια δημοκρατική διαδικασία όπου αγρότες, μαθητές και εκπαιδευτικοί συνεργάζονται για να σχεδιάσουν, να υλοποιήσουν και να αξιολογήσουν την αγροοικολογική εκπαίδευση.

Το Δίκτυο CIVAM (Centres d'Initiatives pour Valoriser l'Agriculture et le Milieu Rural) στη Γαλλία προσφέρει ένα από τα πιο επιτυχημένα μοντέλα τέτοιας συμμετοχικής εκπαίδευσης στην Ευρώπη. Ιδρύθηκε τη δεκαετία του 1950 από αγρότες και εκπαιδευτικούς και εξελίχθηκε σε μια εθνική ομοσπονδία με πάνω από 130 τοπικές ομάδες που προωθούν τη βιώσιμη γεωργία, τις σύντομες αλυσίδες εφοδιασμού και την ενδυνάμωση της υπαίθρου. Η προσέγγισή του ενσωματώνει την αγροοικολογία ως τεχνική μετάβαση και πολιτική διαδικασία, ανακτώντας την ικανότητα των αγροτών να διαμορφώνουν γνώση, πολιτικές και αγροτική ανάπτυξη.

4.2.1 Περιγραφή του Δικτύου CIVAM

Αυτή η Πρακτική βασίζεται άμεσα στην Πολιτική Διάσταση της Μονάδας Μάθησης 1, ανταποκρινόμενη σε δομικές προκλήσεις της σύγχρονης γεωργικής εκπαίδευσης και διακυβέρνησης. Αυτές περιλαμβάνουν τη συγκέντρωση εξουσίας σε μοντέλα εκπαίδευσης υπό τον έλεγχο μεγάλων επιχειρήσεων ή ειδικών, πολιτικά πλαίσια που προωθούν τη βιομηχανική παραγωγικότητα και την ανταγωνιστικότητα της αγοράς εις βάρος της κοινωνικής ένταξης, και την παρατεταμένη υπο-εκπροσώπηση των μικρών αγροτών και των πολιτών της υπαίθρου τόσο στο σχεδιασμό της εκπαίδευσης όσο και στις διαδικασίες λήψης αποφάσεων.

Η Συμμετοχική Εκπαίδευση για Αγροοικολογία με Πρωτοβουλία των Αγροτών προσφέρει ένα μετασχηματιστικό αντ-μοντέλο που ενεργά αναδιανέμει γνώση, ευθύνη και εξουσία στον χώρο της αγροτικής εκπαίδευσης. Αντί να τοποθετεί τους αγρότες ως δέκτες εξωτερικά καθορισμένης γνώσης, αναγνωρίζει ότι είναι νόμιμοι κάτοχοι γνώσης και πολιτικοί φορείς. Έτσι, η εκπαίδευση γίνεται εργαλείο ενδυνάμωσης και μεταρρύθμισης της διακυβέρνησης, επιτρέποντας σε αγρότες, εκπαιδευτικούς και μαθητές να διαμορφώνουν συλλογικά τους μαθησιακούς στόχους, να επηρεάζουν τις διαδικασίες

λήψης αποφάσεων και να ανακτούν ικανότητα δράσης εντός των συστημάτων τροφίμων και γνώσης.

Στην Πράξη, η εκπαίδευση με Πρωτοβουλία των αγροτών οργανώνεται γύρω από μάθηση μεταξύ ομοτίμων, συλλογικά Πειράματα και κοινή αναστοχαστική Πρακτική. Οι εκπαιδευτικές Πρωτοβουλίες σχεδιάζονται από κοινού από αγρότες και εκπαιδευτικούς και, σε ορισμένα πλαίσια, εμπλέκουν τοπικούς φορείς Πολιτικής ή συμβουλευτικά όργανα. Οι μαθησιακές δραστηριότητες πραγματοποιούνται κυρίως σε αγροκτήματα ή κοινοτικούς χώρους, ενισχύοντας την αρχή ότι η γνώση παράγεται μέσα από την Πρακτική, την αλληλεπίδραση και την εμπειρική εμπειρία, και όχι με κορυφαία μετάδοση από ειδικούς. Αυτή η χωρική και κοινωνική αναδιάρθρωση της μάθησης μεταφέρει την εξουσία από κεντρικούς θεσμούς στις τοπικές κοινότητες.

Οι εκπαιδευτικοί σε αυτό το μοντέλο υιοθετούν τον ρόλο του διευκολυντή αντί για αυτόν του διδάσκοντα. Υποστηρίζουν τις διαδικασίες αναστοχασμού, τεκμηρίωσης και σύνθεσης, βοηθώντας τους μαθητές να εκφράσουν την εμπειρική γνώση τους και να τη συνδέσουν με επιστημονικά πλαίσια και Πολιτικές. Οι αγρότες φιλοξενούν επιδείξεις στο Πεδίο, εργαστήρια και ομάδες συζήτησης, μοιράζοντας εμπειρική γνώση και συμμετέχοντας σε συλλογική επίλυση προβλημάτων με ομοτίμους και μαθητές. Αυτή η ανακαθορισμένη κατανομή ρόλων αμβλύνει τις Παραδοσιακές ιεραρχίες μεταξύ «ειδικών» και Πρακτικών και ενισχύει την αυτονομία των αγροτών όσον αφορά το Περιεχόμενο και τις διαδικασίες μάθησης.

Ο αντίκτυπος αυτής της Προσέγγισης έγκειται στην ικανότητά της να αποκεντρώνει τη διακυβέρνηση της γνώσης και να ενισχύει την Πολιτική ικανότητα στις αγροτικές Περιοχές. Όπως επισημάνθηκε στη Μονάδα Μάθησης 1, η συγκέντρωση εξουσίας σε μοντέλα γνώσης υπό έλεγχο ειδικών και αγροβιομηχανιών υπονομεύει την αυτονομία των μικρών Παραγωγών. Η εκπαίδευση με Πρωτοβουλία των αγροτών μεταφράζει αυτή τη θεωρητική ανησυχία σε Πρακτική στρατηγική, δίνοντας στους αγρότες τη δυνατότητα να επηρεάζουν όχι μόνο το τι διδάσκεται, αλλά και το γιατί και για Ποιον. Μέσω κοινών Προγραμμάτων σπουδών, μάθησης μεταξύ ομοτίμων και συλλογικής αξιολόγησης, η εκπαίδευση γίνεται κοινό Πολιτικό αγαθό και όχι τεχνοκρατική υπηρεσία.

Το Δίκτυο CIVAM αποτελεί Παράδειγμα αυτής της Πρακτικής. Κάθε τοπική ομάδα CIVAM λειτουργεί σύμφωνα με δημοκρατικές αρχές, καθορίζοντας συλλογικά εκπαιδευτικές Προτεραιότητες βασισμένες στις ανάγκες της κοινότητας, όπως η υγεία του εδάφους, η αποκατάσταση της βιοποικιλότητας, οι σύντομες αλυσίδες εφοδιασμού ή η ισότητα των φύλων στη γεωργία. Αυτές οι τοπικά καθορισμένες Προτεραιότητες μεταβιβάζονται μέσω Περιφερειακών και εθνικών ομάδων εργασίας CIVAM που συμμετέχουν σε διάλογο με τις δημόσιες αρχές. Με αυτόν τον τρόπο, η γνώση που παράγεται μέσω της αγροτικής εκπαίδευσης τροφοδοτεί συζητήσεις Πολιτικής σε Πολλαπλά Επίπεδα, εξασφαλίζοντας ότι η εκπαίδευση συμβάλλει άμεσα στη διακυβέρνηση και τις αγροτικές αναπτυξιακές διαδικασίες.

Ο σχεδιασμός του μαθησιακού Περιεχομένου στο CIVAM αντικατοπτρίζει αυτή τη συμμετοχική και Πολιτική Προσέγγιση. Αγρότες, εκπαιδευτικοί και, σε ορισμένες Περιπτώσεις, τοπικοί Πολιτικοί συνεργάζονται για τον καθορισμό των εκπαιδευτικών αναγκών. Τα θέματα βασίζονται σε τοπικά βιωμένες Προκλήσεις, όπως η διαφοροποίηση καλλιεργειών, η διατήρηση σπόρων, οι τοπικές στρατηγικές μάρκετινγκ ή η χρήση ανανεώσιμων Πηγών ενέργειας. Τα εκπαιδευτικά υλικά συνδυάζουν σκόπιμα Επιστημονική έρευνα με Παραδοσιακή και Εμπειρική γνώση, δίνοντας έμφαση στην Προσαρμογή στις τοπικές συνθήκες αντί για τυποποιημένες λύσεις.

Η μάθηση μεταξύ ομοτίμων είναι κεντρική σε αυτή τη διαδικασία. Οι αγρότες φιλοξενούν εργαστήρια, επιδείξεις στο πεδίο και στρογγυλά τραπέζια στις δικές τους κοινότητες, δημιουργώντας μαθησιακά Περιβάλλοντα βασισμένα στην εμπιστοσύνη, την αμοιβαία αναγνώριση και την κοινή εμπειρία. Η μάθηση είναι εμπειρική, βασισμένη σε Προβλήματα και συνεργατική, με μαθητές και διδάσκοντες να συμμετέχουν ως ίσοι μαθητές που συνεισφέρουν αναλυτικά Πλαίσια, δεξιότητες διευκόλυνσης και εργαλεία αξιολόγησης.

Τέλος, τα αποτελέσματα των τοπικών εκπαιδευτικών δραστηριοτήτων τεκμηριώνονται και κοινοποιούνται στις Περιφερειακές ή εθνικές αρχές, υποστηρίζοντας συμμετοχικό διάλογο Πολιτικής και τεκμηριωμένη υπεράσπιση. Αυτή η διαδικασία ενισχύει τους δεσμούς μεταξύ των ιδρυμάτων ΕΕΚ, των αγροτικών δικτύων και των Πλαισίων διακυβέρνησης, όπως η Κοινή Αγροτική Πολιτική και το Σύμφωνο για την Ύπαιθρο. Με αυτόν τον τρόπο, το μοντέλο του CIVAM δείχνει πώς η εκπαίδευση γίνεται μορφή διακυβέρνησης: μια

συμμετοχική διαδικασία που διαμορφώνει τόσο τις ατομικές μαθησιακές πορείες όσο και τις δημόσιες πολιτικές που καθοδηγούν την αγροοικολογική και αγροτική μεταστροφή.

4.2.2 Μονοπάτι μάθησης αγροοικολογίας με ηγεσία από τους αγρότες (δραστηριότητα ΕΕΚ)

Αυτή η δραστηριότητα ΕΕΚ μετατρέπει την Συμμετοχική Εκπαίδευση για την Αγροοικολογία με ηγεσία από τους αγρότες σε ένα απλό και εφικτό παιδαγωγικό μονοπάτι, εμπνευσμένο από το μοντέλο CIVAM. Αποτελείται από δύο συμπληρωματικές δραστηριότητες στην τάξη που εισάγουν σταδιακά τους μαθητές σε οριζόντια μάθηση, κοινή εξουσία και την πολιτική διάσταση της αγροτικής γνώσης.

Στην αρχή του μονοπατιού, ο δάσκαλος εισάγει την προσέγγιση CIVAM χρησιμοποιώντας σύντομες περιγραφές περιπτώσεων, βίντεο ή μαρτυρίες από δίκτυα αγροτών. Οι στόχοι μάθησης, τα αναμενόμενα αποτελέσματα και οι βασικοί κανόνες συμμετοχής διευκρινίζονται, τονίζοντας την ισότητα μεταξύ των κατόχων γνώσης, τη συλλογική ευθύνη και τον σεβασμό στον διάλογο.

Δραστηριότητα 1: Ανάλυση Παραγωγής Γνώσης με Ηγεσία Αγροτών (στην τάξη)

Οι μαθητές εργάζονται σε μικρές ομάδες χρησιμοποιώντας συγκεκριμένα παραδείγματα αγροοικολογικών πρακτικών με ηγεσία από αγρότες, τεκμηριωμένων από το CIVAM ή παρόμοια δίκτυα (π.χ. αναγέννηση εδάφους, διαφοροποίηση καλλιεργειών, διατήρηση σπόρων, σύντομες αλυσίδες εφοδιασμού). Κάθε ομάδα αναλύει ένα παράδειγμα απαντώντας σε τρεις κατευθυντήριες ερωτήσεις:

- Ποια αγροοικολογική πρακτική αναπτύσσεται και γιατί;
- Πώς παράγεται και διαμοιράζεται η γνώση (ποιος διδάσκει, ποιος αποφασίζει, πώς λαμβάνει χώρα η μάθηση);
- Ποιες σχέσεις εξουσίας ή πτυχές διακυβέρνησης είναι εμφανείς (αυτονομία, συλλογική δράση, σύνδεση με πολιτική);

Οι ομάδες συνοψίζουν την ανάλυσή τους σε έναν σύντομο Πίνακα ή αφίσα. Ακολουθεί συζήτηση στην ολομέλεια, με τη διευκόλυνση του δασκάλου, εστιάζοντας στο πώς η μάθηση με ηγεσία από αγρότες αμφισβητεί τις Παραδοσιακές ιεραρχίες μεταξύ ειδικών, δασκάλων και αγροτών, και πώς η εκπαίδευση μπορεί να λειτουργεί ως Πολιτική και συλλογική διαδικασία.

Εστίαση μάθησης:

- Αναγνώριση των αγροτών ως κατόχων γνώσης και συν-εκπαιδευτών
- Κατανόηση της οριζόντιας μάθησης και των σχέσεων εξουσίας στην εκπαίδευση
- Σύνδεση της αγροοικολογίας με τη δημοκρατία και την κοινωνική ένταξη

Δραστηριότητα 2: Προσομοίωση Εκπαιδευτικής Συνεδρίας με Ηγεσία Αγροτών (εφαρμοσμένη δραστηριότητα στην τάξη)

Βασιζόμενοι στην ανάλυση, οι μαθητές Προσομοιώνουν μια εκπαιδευτική συνεδρία με ηγεσία από αγρότες, εμπνευσμένη από τις Πρακτικές του CIVAM. Κάθε ομάδα ενεργεί ως τοπική ομάδα αγροτών και συν-σχεδιάζει ένα σύντομο πλάνο εκπαίδευσης για ένα αγροοικολογικό θέμα της επιλογής τους.

Οι ομάδες καθορίζουν:

- Στόχους μάθησης
- Κύριες ερωτήσεις συζήτησης
- Μεθόδους διαμοιρασμού εμπειρίας και συλλογικής αναστοχαστικής διαδικασίας
- Απλά κριτήρια για συμμετοχική αξιολόγηση (π.χ. συμμετοχή, συνάφεια, συνεργασία)

Οι ομάδες παρουσιάζουν τα πλάνα τους στην τάξη. Ο δάσκαλος διευκολύνει τον αναστοχασμό σχετικά με το πώς αυτό το μοντέλο αναδιανέμει την εξουσία, υποστηρίζει την ενδυνάμωση και ενισχύει τους δεσμούς μεταξύ εκπαίδευσης και διακυβέρνησης.

Εστίαση μάθησης:

- Συν-δημιουργία γνώσης και κοινή ευθύνη
- Η εκπαίδευση ως εργαλείο ενδυνάμωσης και διακυβέρνησης
- Συλλογικός αναστοχασμός και συμμετοχική αξιολόγηση

Μεθοδολογικές σημειώσεις:

(Δραστηριότητα 1: 4–6 ώρες; Δραστηριότητα 2: 4–6 ώρες)

Μορφή: Ομαδική εργασία στην τάξη, ανάλυση και Προσομοίωση

Υλικά: Περιγραφές Περιπτώσεων CIVAM, σύντομα βίντεο ή μαρτυρίες, Πρότυπα ανάλυσης

Αξιολόγηση: Ενσωματωμένη καθ' όλη τη διάρκεια μέσω ομαδικής εργασίας, αναστοχασμού και συζήτησης μεταξύ μαθητών

Αποτελέσματα: Πίνακας/αφίσα ανάλυσης Πρακτικής, συν-σχεδιασμένο Πλάνο εκπαίδευσης με ηγεσία αγροτών

Αναστοχαστικές ερωτήσεις

1. Πώς η εκπαίδευση με ηγεσία από αγρότες αμφισβητεί τις Παραδοσιακές ιεραρχίες στην αγροτική εκπαίδευση;
2. Με Ποιους τρόπους η συμμετοχική μάθηση μπορεί να ενισχύσει την επισιτιστική κυριαρχία και την ενδυνάμωση των αγροτικών Περιοχών;

4.3 Συμπεράσματα

Οι δύο Πρακτικές που Παρουσιάζονται σε αυτή τη μονάδα (δηλαδή η Συμμετοχική Πολιτική και Χωρική Μάθηση για Αγροοικολογική Διακυβέρνηση και η Συμμετοχική Εκπαίδευση με Ηγεσία από Αγρότες) δείχνουν ότι η Πολιτική μετατροπή των συστημάτων

τροφίμων είναι αδιάσπαστα συνδεδεμένη με τη μετατροπή της εκπαίδευσης. Και οι δύο Πρακτικές αποκαλύπτουν ότι η βιώσιμη γεωργία δεν μπορεί να ευδοκιμήσει μέσα σε ιεραρχικές δομές διακυβέρνησης ή μάθησης. Αντίθετα, απαιτεί οριζόντιες, συμμετοχικές σχέσεις όπου αγρότες, μαθητές, εκπαιδευτές και Πολιτικοί συμμετέχουν ως ίσοι στον καθορισμό, την Παραγωγή και τη διακυβέρνηση της γνώσης. Όταν τα ιδρύματα ΕΕΚ γίνονται διευκολυντές αυτού του διαλόγου, Προχωρούν Πέρα από την τεχνική διδασκαλία, δημιουργώντας κριτική συνειδητότητα, συλλογική νοημοσύνη και Πολιτική ευθύνη.

Για τους εκπαιδευτές ΕΕΚ, αυτές οι Πρακτικές Προσφέρουν ένα συγκεκριμένο μονοπάτι για να επαναπροσδιορίσουν την Παιδαγωγική ως δημοκρατική διαδικασία. Το Ανδαλουσιανό μοντέλο δείχνει πώς οι εκπαιδευτές μπορούν να δημιουργήσουν χώρους όπου η μάθηση τροφοδοτεί άμεσα την τοπική Πολιτική. Το Παράδειγμα του CIVAM, από την άλλη, δείχνει πώς οι δάσκαλοι μπορούν να αποκεντρώσουν την εξουσία, ενσωματώνοντας τους αγρότες ως συν-εκπαιδευτές και επικυρώνοντας την εμπειρική γνώση παράλληλα με την επιστημονική τεχνολογία. Και τα δύο μοντέλα ενθαρρύνουν τους εκπαιδευτές να ενεργούν όχι ως μεταδότες Πληροφοριών αλλά ως επιμελητές συλλογικής μάθησης, ικανοί να συνδέουν τις τοπικές Πραγματικότητες με τα ευρωπαϊκά Πολιτικά Πλαίσια.

Για τους μαθητές, αυτά τα συμμετοχικά Πλαίσια Προσφέρουν κάτι Περισσότερο από τεχνικές δεξιότητες· καλλιεργούν την ικανότητα να αμφισβητούν, να διαπραγματεύονται και να καινοτομούν μέσα σε Πραγματικά Πλαίσια διακυβέρνησης. Οι μαθητές που εκτίθενται σε τέτοια Περιβάλλοντα μάθησης αποκτούν βαθιά κατανόηση της αλληλεξάρτησης μεταξύ οικολογικής βιωσιμότητας, Πολιτικής συμμετοχής και ευημερίας της κοινότητας. Γίνονται ενεργοί συντελεστές στη συν-δημιουργία ανθεκτικών συστημάτων τροφίμων αντί για Παθητικοί Παρατηρητές της αλλαγής. Έτσι, η Μονάδα Μάθησης 2 καλεί τόσο τους εκπαιδευτές όσο και τους μαθητές να δουν την αγροοικολογία ως ένα κοινό αστικό εγχείρημα, μια συνεχή διαδικασία συνεργασίας που συνδυάζει εκπαίδευση, Πολιτική και Πρακτική προς την κατεύθυνση ενός πιο δίκαιου, Περιεκτικού και βιώσιμου αγροτικού μέλλοντος.

4.4 Βιβλιογραφία

CEDEFOP. (2020). *Vocational education and training in Europe: Responding to sustainability challenges*. Publications Office of the European Union.
<https://www.cedefop.europa.eu/en>

CIVAM. (n.d.). *Réseau CIVAM – Centres d’Initiatives pour Valoriser l’Agriculture et le Milieu Rural*. <https://www.civam.org/>

CIVAM. (n.d.). *Former autrement : Méthodes de formation paysanne et apprentissage collectif*. <https://www.civam.org/accompagner-les-agriculteurs/>

European Commission. (2019). *The European Green Deal*. Available at:
https://commission.europa.eu/strategy-and-policy/priorities-2019-2024/european-green-deal_en

European Commission. (2020). *A Farm to Fork strategy for a fair, healthy and environmentally-friendly food system*. Available at:
https://food.ec.europa.eu/horizontal-topics/farm-fork-strategy_en

European Commission. (2021). *Long-term vision for the EU’s rural areas – Towards stronger, connected, resilient and prosperous rural areas by 2040*. Available at: https://ec.europa.eu/info/strategy/priorities-2019-2024/stronger-europe-world/eus-long-term-vision-rural-areas_en

FAO. (2018). *The 10 elements of agroecology: Guiding the transition to sustainable food and agricultural systems*. Food and Agriculture Organization of the United Nations. Available at:
<https://www.fao.org/agroecology/overview/en/>

FAO. (2019). *Agroecology: Knowledge, practices and policies*. Food and Agriculture Organization of the United Nations. Available at:
<https://www.fao.org/agroecology/knowledge/en/>

HLPE. (2019). *Agroecological and other innovative approaches for sustainable agriculture and food systems* (HLPE Report No. 14). Committee

on World Food Security. Available at: <https://www.fao.org/cfs/cfs-hlpe/reports/en/>

INRAE. (2020). *Agroecological transitions: Farmer knowledge and collective learning*. Available at: <https://www.inrae.fr/en>

La Via Campesina. (2018). *Agroecology as a political proposal*. Available at: <https://viacampesina.org/en/agroecology/>

OECD. (2020). *Rural well-being: Geography of opportunities*. OECD Publishing. Available at: <https://www.oecd.org/rural/>

Omar, A., & Thorsøe, M. H.. (2024). Rebalance power and strengthen farmers' position in the EU food system? A critical discourse analysis of the Farm to Fork Strategy. *Agriculture and Human Values*, 41(2), 631–646. Available at: <https://doi.org/10.1007/s10460-023-10508-5>

Red de Ciudades por la Agroecología. (n.d.). *Ciudades por la Agroecología: Políticas alimentarias locales y gobernanza participativa*. Available at: <https://www.ciudadesagroecologicas.eu/>

Red de Municipios por la Agroecología. (n.d.). *Municipios por la Agroecología*. Available at: <https://www.municipiosagroeco.red/>

Sociedad Española de Agricultura Ecológica. (n.d.). *Agroecología y sistemas alimentarios territoriales en España*. Available at: <https://www.agroecologia.net/>

ΜΟΝΑΔΑ ΜΑΘΗΣΗΣ 3

ΣΥΜΜΕΤΟΧΙΚΕΣ ΚΑΙ ΚΟΙΝΟΤΙΚΕΣ ΠΡΟΣΕΓΓΙΣΕΙΣ

Η Μονάδα Μάθησης 3 Παρουσιάζει συμμετοχικές και κοινοτικές Προσεγγίσεις για την ενσωμάτωση της αγροοικολογίας στην Επαγγελματική Εκπαίδευση και Κατάρτιση (ΕΕΚ). Δείχνει πώς η αγροοικολογική μάθηση γίνεται πιο σχετική και αποτελεσματική όταν εκπαιδευτές, μαθητές, αγρότες και τοπικοί φορείς συν-δημιουργούν το περιεχόμενο της κατάρτισης με βάση τις τοπικές ανάγκες και τις χωρικές προτεραιότητες, ακολουθώντας την προσέγγιση από τη βάση προς τα πάνω του SEEDS. Η μονάδα εισάγει ένα σύνολο Πρακτικών συμμετοχικών μορφών που δείχνουν πώς υποστηρίζουν τον συν-σχεδιασμό, τη βιωματική μάθηση και τη συνεχή βελτίωση. Τονίζεται επίσης ο ρόλος των κατάλληλων εργαλείων και των Πρακτικών Παρακολούθησης για την τεκμηρίωση της συμμετοχής των ενδιαφερομένων, τον αναστοχασμό σχετικά με τα αποτελέσματα και την αξιολόγηση των αποτελεσμάτων με δομημένο τρόπο.

1. Εισαγωγή

Η ανάπτυξη της αγροοικολογικής εκπαίδευσης μέσα στα συστήματα επαγγελματικής εκπαίδευσης και κατάρτισης (ΕΕΚ) αποτελεί μια μετασχηματιστική Προσέγγιση για την ευθυγράμμιση της αγροτικής μάθησης με τη βιωσιμότητα, τη συμπερίληψη και την εδαφική ανθεκτικότητα. Η αγροοικολογία, ως επιστήμη και ως σύνολο Πρακτικών, δίνει έμφαση σε οικολογικές αρχές, στην κοινωνική ισότητα και στη συμμετοχική καινοτομία—καθιστώντας την ένα κρίσιμο πλαίσιο για την επανεξέταση του τρόπου με τον οποίο εκπαιδεύονται οι μελλοντικές γενιές αγροτών, εκπαιδευτικών και αγροτικών επιχειρηματιών. Η ενσωμάτωση αυτών των αρχών στα Προγράμματα σπουδών ΕΕΚ όχι μόνο υποστηρίζει Περιβαλλοντικούς στόχους όπως η αναγέννηση του εδάφους, η διατήρηση της βιοποικιλότητας και η προσαρμογή στο κλίμα, αλλά ενισχύει επίσης τις αγροτικές οικονομίες και την κοινοτική συνοχή.

Το έργο SEEDS λειτουργεί ως μια βασική πρωτοβουλία με στόχο την ενίσχυση των δυνατοτήτων των ιδρυμάτων ΕΕΚ να ενσωματώσουν την αγροοικολογία στα Προγράμματα σπουδών τους. Μέσω συνεργατικών συμπράξεων μεταξύ ιδρυμάτων από την Ιταλία, τη Γαλλία, την Αλβανία, το Κόσοβο και τη Βοσνία και Ερζεγοβίνη, το SEEDS επιδιώκει να γεφυρώσει το χάσμα μεταξύ θεωρητικής γνώσης και Πρακτικής, τοΠΟ-βασισμένης μάθησης. Το έργο υποστηρίζει τους εκπαιδευτικούς στον σχεδιασμό καινοτόμων διδακτικών ενοτήτων, βιωματικών δραστηριοτήτων Πεδίου και συμμετοχικών μαθησιακών χώρων που ανταποκρίνονται στα Ποικίλα αγροοικολογικά Πλαίσια των συμμετεχουσών χωρών, επιτρέποντας έτσι στους μαθητές να κατανοούν και να εφαρμόζουν καλύτερα τις αρχές της αγροοικολογίας.

Αυτή η ενότητα εστιάζει σε Πρακτικές δραστηριότητες, συμπεριλαμβανομένης μιας συνεργατικής φάσης σχεδιασμού που υλοποιείται μέσω εργαστηρίων, ομάδων εστίασης, συνεδριών Παγκοσμίου Καφέ, του Εκθέσεων Οράματος του Χωριού, Ζωντανά Εργαστήρια και Δοκιμής Πολιτικής Εφαρμογής, ενώ Παράλληλα εξετάζει την ενσωμάτωση και τα αποτελέσματα, τις ομάδες-στόχους και τους ενδιαφερόμενους, καθώς και τα εργαλεία και τους πόρους που απαιτούνται για αποτελεσματική υλοποίηση.

Οι μεθοδολογίες συμμετοχής και κοινοτικής εμπλοκής εντός της αγροοικολογίας διασφαλίζουν ότι εκπαιδευτικοί, αγρότες, φορείς χάραξης Πολιτικής και τοπικοί δρώντες συν-δημιουργούν εκπαιδευτικό περιεχόμενο βασισμένο σε πραγματικές ανάγκες. Το πλαίσιο του SEEDS βασίζεται στη μέθοδο LEADER και στην αρχή από τα κάτω της τοπικής ενδυνάμωσης. Αυτή η προσέγγιση προωθεί τον διάλογο μεταξύ πολλαπλών ενδιαφερόμενων—από δημόσιες αρχές έως την κοινωνία των πολιτών και τις αγροτικές κοινότητες—για την ανάπτυξη περιεχομένου που είναι συναφές με το πλαίσιο, δίκαιο και πρακτικό, και που αντανακλά τόσο παγκόσμιες ατζέντες βιωσιμότητας όσο και τοπικές κοινωνικο-οικολογικές πραγματικότητες (SEEDS Roadmap, 2025). Με αυτόν τον τρόπο, αναδεικνύει τη σημασία μαθησιακών διαδικασιών που δεν είναι μόνο τεχνικά άρτιες, αλλά και κοινωνικά ενσωματωμένες, συμπεριληπτικές και προσαρμόσιμες στις τοπικές προκλήσεις και ευκαιρίες.

Τελικά, αυτή η ενότητα στοχεύει να προσφέρει μετρήσιμα μαθησιακά αποτελέσματα, επιτρέποντας στους συμμετέχοντες να:

- Να κατανοούν συμμετοχικές και κοινοτικά βασισμένες μεθοδολογίες για τη συν-σχεδίαση προγραμμάτων σπουδών.

- Να διευκολύνουν τα Εργαστήρια SEEDS και τα Ζωντανά Εργαστήρια χρησιμοποιώντας συμπεριληπτικά εργαλεία εμπλοκής.
- Να εφαρμόζουν μεθόδους συν-δημιουργίας και αναστοχασμού για αγροοικολογική κατάρτιση.
- Να αξιολογούν τη συμμετοχή των ενδιαφερόμενων και τον αντίκτυπο χρησιμοποιώντας τους δείκτες Παρακολούθησης & Αξιολόγησης (Π&Α) του SEEDS.

Η μεθοδολογία του SEEDS βασίζεται στη συν-δημιουργία γνώσης και στην ενσωμάτωση των αρχών της αγροοικολογίας τόσο στη τυπική όσο και στην άτυπη εκπαίδευση. Φέρνει κοντά εκπαιδευτικούς, αγρότες και τοπικές κοινότητες, ώστε η θεωρία και η Πρακτική του Πραγματικού κόσμου να αλληλοτροφοδοτούνται.

Το έργο συνδυάζει έρευνα γραφείου και εργασία Πεδίου. Η έρευνα γραφείου εξέτασε συστήματα αγροοικολογικής εκπαίδευσης, εθνικές και ευρωπαϊκές Πολιτικές όπως η Πράσινη Συμφωνία και η ΚΑΠ, καθώς και Περισσότερα από 30 Παραδείγματα καλών Πρακτικών. Αυτό βοήθησε στον εντοπισμό αποτελεσματικών μοντέλων, διδακτικών μεθόδων και τρόπων συνεργασίας μεταξύ διαφορετικών δρώντων. Η εργασία Πεδίου περιλάμβανε συνεντεύξεις και ομάδες εστίασης με εκπαιδευτικούς, αγρότες, νέους, την κοινωνία των Πολιτών και τοπικές αρχές, αναδεικνύοντας βασικές Προκλήσεις και ευκαιρίες όπως η Πρόσβαση στην κατάρτιση, η χρηματοδότηση, η συμπερίληψη και η αγροτική Επιχειρηματικότητα.

Με βάση αυτά, το SEEDS ακολουθεί τέσσερα κύρια βήματα: αξιολόγηση τοπικών αναγκών, χαρτογράφηση και εμπλοκή βασικών ενδιαφερόμενων, συν-σχεδίαση μαθησιακών ενοτήτων μέσω συμμετοχικών εργαστηρίων, και δοκιμή και αξιολόγηση αυτών των

ενοτήτων σε κέντρα επαγγελματικής εκπαίδευσης ώστε να βελτιωθούν η ποιότητα και ο αντίκτυπός τους.

2. Η φάση Συνεργατικού Σχεδιασμού

Η φάση Συνεργατικού Σχεδιασμού αποτελεί μια βασική συμμετοχική διαδικασία στη μεθοδολογία του SEEDS, ενσωματώνοντας διαφορετικούς τρόπους εμπλοκής για τη συν-ανάπτυξη και επικύρωση αγροοικολογικού εκπαιδευτικού Περιεχομένου. Συνδέει τα τεκμηριωμένα με βάση την έρευνα στοιχεία από το Εγχειρίδιο SEEDS με τις δομημένες φάσεις του οδικού χάρτη—από την αξιολόγηση αναγκών και τον σχεδιασμό έως την πιλοτική δοκιμή και την αξιολόγηση.

2.1 Εργαστήρια

Τα εργαστήρια λειτουργούν ως δομημένα συμμετοχικά μαθησιακά περιβάλλοντα που επιτρέπουν στους μαθητές να κατανοούν καλύτερα πώς να εφαρμόζουν τις αρχές της αγροοικολογίας. Κάθε εργαστήριο ξεκινά με ανασκόπηση των αποτελεσμάτων της συμμετοχικής αξιολόγησης αναγκών και της χαρτογράφησης των τοπικών δρώντων. Οι συμμετέχοντες καθοδηγούνται μέσω διευκολυνόμενων συζητήσεων για να ορίσουν μαθησιακά αποτελέσματα που συνδέονται με αγροοικολογικές αρχές και ικανότητες βιωσιμότητας.

Η διαδικασία υλοποίησης ακολουθεί μια ακολουθία προετοιμασίας, εκτέλεσης και σύνθεσης. Κατά την προετοιμασία, οι διευκολυντές εντοπίζουν τοπικές προκλήσεις, συλλέγουν μελέτες περίπτωσης και αναπτύσσουν καθοδηγητικό υλικό με βάση τον Οδικό Χάρτη του SEEDS. Το στάδιο εκτέλεσης περιλαμβάνει συνεργατικές ομαδικές συνεδρίες όπου οι συμμετέχοντες αναλύουν τοπικές αγροοικολογικές πρακτικές και τις μεταφράζουν σε μαθησιακούς στόχους. Στο στάδιο σύνθεσης, οι διευκολυντές συγκεντρώνουν όλες τις

επισημάνσεις σε ένα Περίγραμμα Προγράμματος σπουδών και το κοινοποιούν μέσω του δικτύου SEEDS για επικύρωση και διακρατική σύγκριση.

Στη συνέχεια υπάρχει ένας κατάλογος πιθανών θεματικών εργαστηρίων που μπορούν να εφαρμοστούν:

Εργαστήρια για την υγεία του εδάφους και την αναγεννητική γεωργία

Οι συμμετέχοντες μαθαίνουν πώς να αναλύουν το έδαφος, να φτιάχνουν κομπόστ, να χρησιμοποιούν πράσινη λίπανση, εδαφοκάλυψη και φυτά κάλυψης. Οι επιτόπιες συγκρίσεις μεταξύ υγιούς και υποβαθμισμένου εδάφους διδάσκουν τεχνικές αποκατάστασης.

Εργαστήρια για την αγροδασοπονία

Οι συμμετέχοντες μαθαίνουν συνδυασμούς δέντρων, θάμνων και καλλιεργειών (π.χ. οπωροφόρα δέντρα + λαχανικά + μελισσοκομικά φυτά), σχεδιασμό αγροτεμαχίου, προστασία εδάφους και μικροκλίματος και τρόπους αύξησης της βιοποικιλότητας.

Εργαστήρια για τη διατήρηση και τον Πολλαπλασιασμό σπόρων

Οι συμμετέχοντες μαθαίνουν πώς να καλλιεργούν, να αποθηκεύουν και να ανταλλάσσουν τοπικές ποικιλίες λαχανικών, σιτηρών και οπωροφόρων. Αυτά συχνά περιλαμβάνουν εκδηλώσεις ανταλλαγής σπόρων και τράπεζες σπόρων.

Εργαστήρια για βιολογική φυτοπροστασία

Παρασκευή φυσικών σκευασμάτων (τσουκνίδα, σύμφυτο, αλογοουρά), βιολογικός έλεγχος εχθρών, προώθηση ωφέλιμων εντόμων και αποφυγή φυτοφαρμάκων.

Εργαστήρια για ολοκληρωμένη Παραγωγή τροφίμων

Παραδείγματα όπως «λαχανόκηπος + κοτόπουλα», «οπωρώνας + βόσκηση» ή «ψάρια + λαχανικά (υδροπονικά)» διδάσκουν πώς να συνδέονται τα συστήματα ώστε να μειώνονται το κόστος και τα απόβλητα.

Εργαστήρια για τη διαχείριση νερού στη γεωργία

Συλλογή βρόχινου νερού, κοιλότητες/λεκάνες, στάγδην άρδευση, Προστασία Πηγών νερού και Πρόληψη διάβρωσης.

Εργαστήρια για σχεδιασμό αγροκτήματος με Περμακουλτούρα

Μάθηση για το πώς να σχεδιάζεται ένα αγρόκτημα ώστε να αξιοποιούνται στο μέγιστο οι φυσικές διεργασίες, το ηλιακό φως, ο άνεμος και το νερό.

Εργαστήρια για σύντομες αλυσίδες εφοδιασμού τροφίμων και άμεσες Πωλήσεις

Πώς οι αγρότες μπορούν να πουλούν απευθείας: μοντέλα ΚΥΓ, αγορές Παραγωγών, αγροτουρισμός, διαδικτυακές Πωλήσεις.

Εργαστήρια για τη βιοποικιλότητα και τους επικοινωνιαστές

Δημιουργία ανθοφόρων λωρίδων, ξενοδοχείων εντόμων, διατήρηση λιβαδιών και Προστασία άγριων ειδών.

Ωστόσο, σε πεδία όπως η αγροοικολογία, μπορεί κανείς να συναντήσει πολυάριθμες προκλήσεις που ενδέχεται να επηρεάσουν τη συνολική επιτυχία των εργαστηρίων, και αυτές είναι μερικές από τις πιο συνηθισμένες:

- Περιορισμοί Πόρων

Ορισμένα εργαστήρια απαιτούν σημαντικά υλικά, εργαλεία, σπόρους ή πρόσβαση σε γη, κάτι που μπορεί να είναι δαπανηρό ή δύσκολο να οργανωθεί, ιδιαίτερα σε αγροτικές ή υποχρηματοδοτούμενες Περιοχές.

- Εποχικοί και κλιματικοί Περιορισμοί

Πρακτικές δραστηριότητες όπως η φύτευση, η ανάλυση εδάφους ή η διαχείριση νερού εξαρτώνται από τις καιρικές συνθήκες και τις καλλιεργητικές περιόδους, γεγονός που μπορεί να περιορίσει τον προγραμματισμό και τις μαθησιακές ευκαιρίες.

- Κενά γνώσεων και δεξιοτήτων

Οι συμμετέχοντες μπορεί να έχουν διαφορετικά επίπεδα προϋπάρχουσας γνώσης, καθιστώντας δύσκολη την ισορροπία του περιεχομένου για αρχάριους και προχωρημένους εκπαιδευόμενους. Οι διευκολυντές χρειάζεται να προσαρμόζονται γρήγορα.

- Περιορισμένη Παρακολούθηση και συνέχεια

Χωρίς συνεχή υποστήριξη ή καθοδήγηση (mentoring), οι δεξιότητες και η γνώση που αποκτώνται μπορεί να μην εφαρμόζονται με συνέπεια μετά το τέλος του εργαστηρίου.

- Πολιτισμικές και τοπικές διαφοροποιήσεις πλαισίου

Ορισμένες αγροοικολογικές πρακτικές μπορεί να μην είναι κατάλληλες για όλες τις περιοχές λόγω τύπου εδάφους, κλίματος ή τοπικών γεωργικών παραδόσεων, περιορίζοντας τη δυνατότητα μεταφοράς.

- Προκλήσεις εμπλοκής και συμμετοχής

Η κινητοποίηση διαφορετικών συμμετεχόντων (αγροτών, μαθητών, εκπαιδευτικών) ώστε να εμπλακούν πλήρως μπορεί να είναι δύσκολη, ιδιαίτερα αν τα εργαστήρια είναι μεγάλης διάρκειας ή απαιτούν εντατική σωματική εργασία.

- Πρόσβαση σε χρηματοδότηση και πολιτική υποστήριξη

Η εφαρμογή ορισμένων τεχνικών, όπως συστήματα διαχείρισης νερού ή σχεδιασμός περμακουλτούρας, μπορεί να απαιτεί εξωτερική χρηματοδότηση ή ευθυγράμμιση με τοπικές πολιτικές, κάτι που μπορεί να αποτελέσει εμπόδιο.

- Δυσκολίες Παρακολούθησης και αξιολόγησης

Η μέτρηση του αντίκτυπου πρακτικών εργαστηρίων δεξιοτήτων στις πραγματικές γεωργικές πρακτικές ή στα μαθησιακά αποτελέσματα μπορεί να είναι δύσκολη, ειδικά όταν τα αποτελέσματα είναι μακροπρόθεσμα ή σταδιακά.

Αυτοί οι κίνδυνοι μπορούν να μετριαστούν μέσω προσεκτικού σχεδιασμού, ευέλικτου προγραμματισμού και της χρήσης τοπικά διαθέσιμων πόρων και συνεργασιών. Η προσαρμογή των δραστηριοτήτων στις εποχικές συνθήκες, στα επίπεδα γνώσεων των συμμετεχόντων και στα τοπικά πλαίσια βοηθά να διασφαλιστούν η συνάφεια και η συμπερίληψη. Η συνεχής καθοδήγηση (mentoring), οι συμμετοχικές μέθοδοι μάθησης, η ευθυγράμμιση με πλαίσια πολιτικής και οι σαφείς μηχανισμοί παρακολούθησης και αξιολόγησης υποστηρίζουν περαιτέρω τον διατηρήσιμο αντίκτυπο και την αποτελεσματική υλοποίηση.

2.1.2. Ομάδες εστίασης

Οι ομάδες εστίασης Παρέχουν μια εις βάθος Ποιοτική μέθοδο για την τελειοποίηση των ευρημάτων των εργαστηρίων και τη διερεύνηση των αντιλήψεων των ενδιαφερόμενων μερών με Περισσότερη λεπτομέρεια.

Η διαδικασία ξεκινά με τον εντοπισμό βασικών Πληροφορητών και εκπροσώπων διαφορετικών ομάδων ενδιαφερόμενων. Οι συνεδρίες συντονίζονται με τη χρήση ημι-δομημένων ερωτήσεων ώστε να αποσπαστεί κρίσιμη ανατροφοδότηση σχετικά με το Περιεχόμενο του Προγράμματος σπουδών, τα Πρακτικά στοιχεία κατάρτισης και τις Πτυχές κοινοτικής εμπλοκής. Στη συνέχεια, τα αποτελέσματα αναλύονται θεματικά, εντοπίζοντας κοινές Προτεραιότητες, ανησυχίες και ευκαιρίες βελτίωσης. Αυτές οι επισημάνσεις τροφοδοτούν άμεσα την Προσαρμογή των ενοτήτων Πριν από την Πιλοτική δοκιμή, διασφαλίζοντας ότι το εκπαιδευτικό Περιεχόμενο ευθυγραμμίζεται τόσο με τις ανάγκες της αγοράς εργασίας όσο και με τα τοπικά κοινωνικο-οικολογικά πλαίσια.

Πιθανές Προκλήσεις των ομάδων εστίασης:

- Μεροληψία συμμετεχόντων – Ορισμένες φωνές κυριαρχούν ενώ άλλες Παραμένουν σιωπηλές, επηρεάζοντας την ισορροπία της ανατροφοδότησης.
- Δυσκολίες στρατολόγησης – Η εμπλοκή μιας αντιπροσωπευτικής ομάδας ενδιαφερόμενων μπορεί να είναι δύσκολη, ιδιαίτερα σε αγροτικές Περιοχές.
- Λογιστικοί και Περιορισμοί Πόρων – Η οργάνωση συνεδριών, η εξασφάλιση χώρων και η ανάλυση δεδομένων μπορεί να απαιτούν Πολύ χρόνο και Πόρους.
- Ζητήματα δυναμικής ομάδας – Συγκρούσεις ή κυριαρχία από ορισμένους συμμετέχοντες μπορεί να Περιορίσουν την ανοιχτή συζήτηση και την Ποικιλία οπτικών.

- Περιορισμένη δυνατότητα γενίκευσης – Τα ευρήματα από μικρές τοπικές ομάδες μπορεί να μην αντικατοπτρίζουν ευρύτερες κοινότητες ή πλαίσια.

2.1.3. Συνεδρίες Παγκοσμίου Καφέ

Οι συνεδρίες Παγκοσμίου Καφέ ενισχύουν τον διάλογο μεταξύ Πολλαπλών δρώντων και τον συμμετοχικό αναστοχασμό καθ' όλη τη διαδικασία σχεδιασμού. Οργανώνονται ώστε να φέρνουν κοντά διαφορετικούς συμμετέχοντες—εκπαιδευτικούς, φορείς χάραξης Πολιτικής, ΜΚΟ και μαθητές—για να μοιραστούν οπτικές και να συνδέσουν την ανάπτυξη Προγράμματος σπουδών με ευρύτερους στόχους αγροοικολογικής μετάβασης.

Η υλοποίηση ξεκινά με τον ορισμό θεματικών «τραπεζιών» συζήτησης σε ζητήματα όπως η βιώσιμη διαχείριση γης, η διατροφική κυριαρχία και η κυκλική οικονομία. Οι συμμετέχοντες κάθονται σε μικρές ομάδες 4–6 ατόμων γύρω από τραπέζια τύπου καφέ. Η ατμόσφαιρα είναι ανεπίσημη, συχνά με τραπεζομάντηλα, μαρκαδόρους και χαρτί για σημειώσεις, ώστε να ενθαρρύνεται η ανοιχτή συζήτηση και η δημιουργικότητα. Ο διευκολυντής εισάγει 1–3 ανοιχτές, ερεθιστικές για σκέψη ερωτήσεις που σχετίζονται με το θέμα ενδιαφέροντος. Οι ερωτήσεις σχεδιάζονται ώστε να ενθαρρύνουν τον αναστοχασμό, την ανταλλαγή εμπειριών και την ανταλλαγή ιδεών για νέες προσεγγίσεις. Οι συμμετέχοντες συζητούν τις ερωτήσεις στις μικρές ομάδες τους για ένα καθορισμένο χρονικό διάστημα (συνήθως 15–30 λεπτά). Ένα άτομο μπορεί να λειτουργεί ως «οικοδεσπότης» του τραπέζιού για να κρατά σημειώσεις και να συνοψίζει τα βασικά σημεία. Μετά από κάθε γύρο συζήτησης, οι περισσότεροι συμμετέχοντες μετακινούνται σε νέο τραπέζι, ενώ ο οικοδεσπότης του τραπέζιού παραμένει. Αυτή η ανάμειξη επιτρέπει στις ιδέες να «διασταυρώνονται» μεταξύ ομάδων, διευρύνοντας τις οπτικές και παράγοντας ποικίλες επισημάνσεις. Μετά από αρκετούς γύρους, όλοι οι συμμετέχοντες συγκεντρώνονται για να μοιραστούν και να αναστοχαστούν πάνω στα βασικά θέματα, τις

επισημάνσεις και τα μοτίβα που αναδύθηκαν κατά τις συζητήσεις. Αυτό μπορεί να γίνει μέσω ολομέλειας, οπτικής χαρτογράφησης ή άλλων δημιουργικών τεχνικών τεκμηρίωσης. Οι διευκολυντές συγκεντρώνουν τις ιδέες που συλλέχθηκαν σε μια σύνοψη κοινών προτεραιοτήτων, καινοτόμων λύσεων και εφαρμόσιμων συστάσεων. Αυτά τα αποτελέσματα μπορούν να τροφοδοτήσουν άμεσα τη λήψη αποφάσεων, τον σχεδιασμό προγράμματος σπουδών ή κοινοτικά έργα.

Αυτή η επαναληπτική μορφή επιτρέπει σε κάθε ομάδα ενδιαφερόμενων να συμβάλει ισότιμα, ενώ διασφαλίζει τη διαφάνεια στη λήψη αποφάσεων και στην ανταλλαγή γνώσης.

Ένα εξαιρετικό παράδειγμα Παγκοσμίου Καφέ είναι οι συνεδρίες του δικτύου Νέων Επαγγελματιών για την Γεωργική Ανάπτυξη (ΝΕΓΑ) ([NEGA_08/01/2024](#)), Οργανώνονται περιοδικά καθ' όλη τη διάρκεια του έτους σε διαφορετικές χώρες, συχνά ευθυγραμμισμένες με βασικά αγροτικά ή περιβαλλοντικά γεγονότα (π.χ. Παγκόσμια Ημέρα Εδάφους, τοπικές εκθέσεις/γιορτές αγροοικολογίας ή συνέδρια νέων). Συνήθως πραγματοποιούνται σε κοινοτικά κέντρα, εγκαταστάσεις κατάρτισης, Πανεπιστήμια ή υπαίθριους χώρους όπου οι συζητήσεις σε μικρές ομάδες μπορούν να διεξαχθούν άνετα. Ο ακριβής χρόνος και ο τόπος εξαρτώνται από τους τοπικούς εταίρους, τη διαθεσιμότητα των συμμετεχόντων και το θεματικό αντικείμενο κάθε Καφέ.

Πιθανές Προκλήσεις που μπορεί να προκύψουν κατά την οργάνωση συνεδριών Παγκοσμίου Καφέ:

- Κυριαρχία ορισμένων συμμετεχόντων – Ορισμένες φωνές μπορεί να επισκιάζουν άλλες, περιορίζοντας την ποικιλία των εισροών.

- Χρονικοί Περιορισμοί – Σύνθετα θέματα μπορεί να απαιτούν Περισσότερο χρόνο συζήτησης από αυτόν που επιτρέπει μια τυπική συνεδρία.
- Εξάρτηση από τη διευκόλυνση – Οι έμπειροι διευκολυντές είναι κρίσιμοι για να καθοδηγούν τις συζητήσεις και να καταγράφουν αποτελεσματικά τις επισημάνσεις.
- Λογιστικές Προκλήσεις – Η οργάνωση τραπεζιών, χώρων, υλικών και μετακινήσεων μεταξύ γύρων μπορεί να απαιτεί σημαντικούς πόρους.

2.1.4. Έκθεση Οράματος του Χωριού

Η Έκθεση Οράματος του Χωριού, όπως περιγράφεται στον Οδικό Χάρτη του SEEDS (2025), είναι μια συμμετοχική δραστηριότητα προοπτικής διερεύνησης που στοχεύει στην εμπλοκή μελών της κοινότητας για τον οραματισμό του μέλλοντος της αγροοικολογικής εκπαίδευσης και των αγροτικών περιοχών. Συνδυάζει στοιχεία δημόσιας διαβούλευσης, δημιουργικής διευκόλυνσης και συμμετοχικής χαρτογράφησης, ώστε να ενθαρρύνει τον διάλογο μεταξύ τοπικών δρώντων και να συνδέσει την εκπαίδευση με τη βιώσιμη εδαφική ανάπτυξη.

Η Έκθεση Οράματος του Χωριού υλοποιείται σε τρεις κύριες φάσεις. Πρώτον, οι διοργανωτές εντοπίζουν και προσκαλούν ποικίλους συμμετέχοντες από ιδρύματα ΕΕΚ, αγροτικές κοινότητες, τοπικές αρχές και την κοινωνία των πολιτών, διασφαλίζοντας ισορροπημένη εκπροσώπηση, και προετοιμάζουν τον χώρο με θεματικά περίπτερα, χάρτες και υλικά διευκόλυνσης. Κατά τη διάρκεια της εκδήλωσης, οι συμμετέχοντες μετακινούνται μεταξύ των περιπτέρων, συζητώντας τη βελτίωση του προγράμματος σπουδών, την αγροτική καινοτομία και τη μελλοντική μάθηση, μοιράζονται εμπειρίες, εντοπίζουν προκλήσεις και προτείνουν λύσεις. Οι διευκολυντές καθοδηγούν τις συζητήσεις και συλλέγουν τις βασικές εισροές, οι οποίες στη συνέχεια συγκεντρώνονται και

αναλύονται για να Παραχθούν συστάσεις για την ανάπτυξη του Προγράμματος σπουδών, τοπικές στρατηγικές και υποστήριξη Πολιτικής. Τα αποτελέσματα κοινοποιούνται στους συμμετέχοντες για ανατροφοδότηση και επικύρωση, συνδέοντας τις Προσδοκίες της κοινότητας με εφαρμόσιμα βήματα για την αγροοικολογική εκπαίδευση και την αγροτική ανάπτυξη.

Πιθανές Προκλήσεις στην Προετοιμασία και την υλοποίηση των Εκθέσεων Οράματος του Χωριού μπορεί να είναι:

- Περιορισμένη αντιπροσωπευτικότητα – Ορισμένες ομάδες, όπως Περιθωριοποιημένοι αγρότες, γυναίκες ή νέοι, μπορεί να υποεκπροσωπούνται.
- Περιορισμοί Πόρων και λογιστικές δυσκολίες – Η οργάνωση χώρου, υλικών και διευκόλυνσης μπορεί να είναι δύσκολη, ιδιαίτερα σε αγροτικές περιοχές.
- Κυριαρχία ορισμένων συμμετεχόντων – Πιο εκφραστικά άτομα μπορεί να επισκιάζουν πιο σιωπηλούς συμμετέχοντες, μειώνοντας την ποικιλία των εισροών.
- Χρονικοί Περιορισμοί – Σύνθετα θέματα μπορεί να απαιτούν περισσότερη συζήτηση από όση επιτρέπει μία μόνο εκδήλωση.
- Προκλήσεις Παρακολούθησης – Οι συστάσεις και οι ιδέες μπορεί να μην υλοποιηθούν χωρίς δομημένη Παρακολούθηση και υποστήριξη.

2.1.5 Ζωντανά Εργαστήρια

Τα Ζωντανά Εργαστήρια λειτουργούν ως χώροι μάθησης και Πειραματισμού σε Πραγματικές συνθήκες, όπου εκπαιδευόμενοι, εκπαιδευτικοί και αγρότες δοκιμάζουν αγροοικολογικές Πρακτικές μέσα σε αυθεντικά Περιβάλλοντα. Ενσαρκώνουν τις αρχές της

συν-μάθησης και της συν-καινοτομίας, δίνοντας έμφαση στη συνεχή ανατροφοδότηση και στη από κοινού επίλυση προβλημάτων.

Η υλοποίηση περιλαμβάνει την επιλογή κατάλληλων πιλοτικών τοποθεσιών—όπως σχολικοί κήποι ΕΕΚ ή τοπικές εκμεταλλεύσεις—όπου το πρόγραμμα σπουδών δοκιμάζεται μέσω πρακτικών δραστηριοτήτων. Κάθε εργαστήριο περιλαμβάνει ένα στάδιο συν-σχεδιασμού, όπου οι διευκολυντές και οι συμμετέχοντες συμφωνούν στο εύρος των δραστηριοτήτων (π.χ. συστήματα κομποστοποίησης, αποκατάσταση εδάφους, παρακολούθηση βιοποικιλότητας), ακολουθούμενο από συνεδρίες υλοποίησης και αναστοχασμού. Τα δεδομένα από αυτούς τους πειραματισμούς συλλέγονται μέσω συμμετοχικών προτύπων παρακολούθησης. Τα ευρήματα συζητούνται συλλογικά και τεκμηριώνονται σε εκθέσεις αξιολόγησης του SEEDS για να βελτιωθούν τόσο η παιδαγωγική όσο και το τεχνικό περιεχόμενο.

Μεταξύ Παραδειγμάτων επιτυχημένων ζωντανών εργαστηρίων είναι το αγροοικολογικό ζωντανό εργαστήριο στη Φλάνδρα (LLAEBIO), το οποίο φέρνει κοντά αγρότες (συμβατικούς και βιολογικούς), συμβούλους, μεταποιητές, καταναλωτές, ερευνητές, ΜΚΟ και φορείς χάραξης πολιτικής. Οι ενδιαφερόμενοι ορίζουν συνεργατικά προτεραιότητες, οργανώνουν συμμετοχικές ομάδες εργασίας και επιλέγουν εργαλεία όπως επιτόπιες επισκέψεις και διαδικτυακά σεμινάρια για να υποστηρίξουν την καινοτομία και την ανταλλαγή γνώσης στην αγροοικολογία και τη βιολογική γεωργία. (Agroecology Partnership, n.d.)

Η Κροατία έχει επίσης εξαιρετικές δραστηριότητες, όπως το έργο Interreg Bioeco-Ur, στο οποίο ένα εργαστήριο Living Lab στη Γεωργική, Διατροφική και Κτηνιατρική Σχολή Stanka Ožanić δοκίμασε βιο-βασισμένα προϊόντα (π.χ. μπάρες ενέργειας μήλου από

αχρησιμοποίητα τσιπς μήλου) με χρήστες που αξιολόγησαν τη χρηστικότητα, τον περιβαλλοντικό αντίκτυπο και τη δυναμική της αγοράς μέσω ερωτηματολογίων και διαδραστικών συζητήσεων ([BIOECO-UP, 02/12/2024](#)) ή το Ζωντανό Εργαστήριο του Podravlje Permaculture, έναν χώρο περμακουλτούρας και βιώσιμης γεωργίας αφιερωμένο στην αναγεννητική γεωργία, τη βιοποικιλότητα και την εκπαίδευση της κοινότητας. Λειτουργεί ως κόμβος συν-δημιουργίας όπου επαγγελματίες, νέοι και τοπικοί κάτοικοι μοιράζονται γνώση, συν-σχεδιάζουν δραστηριότητες και εφαρμόζουν προσεγγίσεις επιστήμης των πολιτών σε πραγματικά υπαίθρια περιβάλλοντα. ([Marušić, 01/2025](#))

Όπως και άλλες πρακτικές δραστηριότητες, τα Ζωντανά Εργαστήρια μπορούν επίσης να αντιμετωπίσουν προκλήσεις όπως:

- Σύνθετος συντονισμός – Η διαχείριση πολλαπλών ενδιαφερόμενων με διαφορετικούς ρόλους και προτεραιότητες μπορεί να είναι δύσκολη.
- Υψηλές απαιτήσεις πόρων – Οι δοκιμές πεδίου, τα εργαστήρια και η δοκιμή σε πραγματικές συνθήκες απαιτούν σημαντικό χρόνο, χρηματοδότηση και υλικά.
- Εμπλοκή ενδιαφερόμενων – Η διατήρηση ενεργής συμμετοχής με την πάροδο του χρόνου, ιδιαίτερα από αγρότες ή μέλη της κοινότητας, μπορεί να είναι δύσκολη.
- Δυνατότητα κλιμάκωσης – Λύσεις που αναπτύσσονται σε ένα τοπικό πλαίσιο μπορεί να μην μεταφέρονται εύκολα σε άλλες περιοχές ή κοινότητες.
- Σύγκρουση συμφερόντων – Αποκλίνουσες επιδιώξεις και προτεραιότητες μεταξύ συμμετεχόντων μπορεί να επιβραδύνουν τη συν-δημιουργία και τη λήψη αποφάσεων.

2.1.6. Δοκιμές Πιλοτικής εφαρμογής

Η πιλοτική δοκιμή αποτελεί την κορύφωση της φάσης συνεργατικού σχεδιασμού. Επικυρώνει τις αναπτυγμένες ενότητες σε επιλεγμένα ιδρύματα VET, επιτρέποντας την αξιολόγηση της παιδαγωγικής τους αποτελεσματικότητας και της πρακτικής τους συνάφειας.

Η υλοποίηση εξελίσσεται μέσω μιας δομημένης ακολουθίας: Πρωτότυπα Προγράμματος σπουδών εισάγονται σε σχολεία-εταίρους, όπου μαθητές και εκπαιδευτικοί τα εφαρμόζουν κατά τη διάρκεια πραγματικών ή προσομοιωμένων μαθησιακών δραστηριοτήτων (π.χ. εργασία πεδίου, πρακτικές συνεδρίες σε αγροκτήματα ή εργαστηριακές ασκήσεις). Η συνεχής παρατήρηση και η συμμετοχική αξιολόγηση πραγματοποιούνται χρησιμοποιώντας τους δείκτες παρακολούθησης και αξιολόγησης του SEEDS. Η ανατροφοδότηση συλλέγεται τόσο από τους εκπαιδευόμενους όσο και από τους εκπαιδευτές μέσω ερευνών και ομάδων εστίασης για την αποτίμηση της σαφήνειας, της εφαρμοσιμότητας και του αντίκτυπου. Τα δεδομένα που συλλέγονται συντίθενται σε εκθέσεις αξιολόγησης που καθοδηγούν την τελική προσαρμογή και την κλιμάκωση του προγράμματος σπουδών σε όλο το δίκτυο SEEDS.

Πιθανά προβλήματα και προκλήσεις όσον αφορά την πιλοτική δοκιμή μπορεί να είναι:

- Περιορισμένο μέγεθος δείγματος – Τα αποτελέσματα από μικρό αριθμό σχολείων ή τμημάτων μπορεί να μην αντικατοπτρίζουν όλες τις ανάγκες των εκπαιδευόμενων.
- Περιορισμοί πόρων – Έλλειψη υλικών, αγροτεμαχίων πεδίου ή υποστήριξης από διευκολυντές μπορεί να επηρεάσει την υλοποίηση.

- Χρονικοί Περιορισμοί – Οι μαθητές και οι εκπαιδευτικοί μπορεί να έχουν ανεπαρκή χρόνο για Πρακτικές δραστηριότητες.
- Μεταβλητότητα στην Ποιότητα διδασκαλίας – Διαφορές στην εμπειρία με την αγροοικολογία μπορούν να επηρεάσουν τα αποτελέσματα.
- Αντίσταση στην αλλαγή – Ορισμένοι συμμετέχοντες μπορεί να διστάζουν να υιοθετήσουν νέες μεθόδους ή Πρακτικές.

2.2. Ενσωμάτωση και αποτελέσματα

Η οργάνωση εργαστηρίων, ομάδων εστίασης, ζωντανών εργαστηρίων, συνεδριών Παγκοσμίων καφέ και πιλοτικής δοκιμής διασφαλίζει έναν επαναληπτικό, τοπικά βασισμένο και καθοδηγούμενο από την κοινότητα κύκλο ανάπτυξης Προγράμματος σπουδών. Κάθε συνιστώσα συμβάλλει με μοναδικό τρόπο: τα εργαστήρια ξεκινούν τη συν-δημιουργία; οι ομάδες εστίασης εμβαθύνουν την κατανόηση και την επικύρωση; τα ζωντανά εργαστήρια γειώνουν το θεωρητικό Περιεχόμενο στην Πράξη; τα Παγκόσμια καφέ συνδέουν την εκπαίδευση με τον εδαφικό διάλογο· και η πιλοτική δοκιμή επαληθεύει την αποτελεσματικότητα και τη βιωσιμότητα.

Συνολικά, αυτές οι διαδικασίες ενισχύουν τη δέσμευση για συμμετοχική και ευαίσθητη στο πλαίσιο επαγγελματική εκπαίδευση. Τα προκύπτοντα προγράμματα σπουδών όχι μόνο ευθυγραμμίζονται με Πολιτικές της ΕΕ όπως η Πράσινη Συμφωνία και τα οικολογικά σχήματα της ΚΑΠ, αλλά ενισχύουν επίσης την εδαφική ανθεκτικότητα, την ιδιοκτησία των ενδιαφερόμενων και τα μακροπρόθεσμα οικοσυστήματα μάθησης της κοινότητας (SEEDS Manual, 2025· SEEDS Roadmap, 2025).

Αυτή η συμμετοχική διαδικασία διασφαλίζει ότι τα Προκύπτοντα Προγράμματα σπουδών και οι μαθησιακές ενότητες δεν είναι μόνο ακαδημαϊκά στιβαρά, αλλά και κοινωνικά αγκυρωμένα και ανταποκρινόμενα στο πλαίσιο. Το πλαίσιο εμπνευσμένο από τη μέθοδο LEADER (SEEDS Roadmap, 2025) προωθεί μια ισχυρή αίσθηση ιδιοκτησίας μεταξύ των συμμετεχόντων, ενθαρρύνοντάς τους να λειτουργούν ως συν-δημιουργοί και όχι ως Παθητικοί αποδέκτες γνώσης. Δίνοντας έμφαση σε εδαφικές Προσεγγίσεις, η μεθοδολογία διασφαλίζει ότι οι μαθησιακές διαδικασίες αντανακλούν τις συγκεκριμένες οικολογικές, Πολιτισμικές και οικονομικές συνθήκες κάθε Περιοχής—υποστηρίζοντας την ανάπτυξη ανθεκτικών, τοΠο-βασισμένων αγροοικολογικών συστημάτων και την ενδυνάμωση των αγροτικών κοινοτήτων.

2.3. Ομάδες-στόχοι / Ενδιαφερόμενοι / Φορείς

Ο Οδικός Χάρτης του SEEDS αναγνωρίζει τέσσερις κύριες ομάδες ενδιαφερόμενων ως κεντρικές για τη συμμετοχική ανάπτυξη αγροοικολογικών Προγραμμάτων σπουδών στο πλαίσιο της επαγγελματικής εκπαίδευσης και κατάρτισης (ΕΕΚ): τους αγρότες, τους Παρόχους ΕΕΚ, τους κοινοτικούς ηγέτες και τους μαθητές. Κάθε ομάδα διαδραματίζει έναν διακριτό αλλά αλληλοσυνδεόμενο ρόλο, διασφαλίζοντας ότι το Πρόγραμμα σπουδών αντανακλά τις τοΠικές Πραγματικότητες, Προωθεί τη βιωσιμότητα και υποστηρίζει τη μετάβαση προς την αγροοικολογία μέσω συμπεριληπτικής και Προσανατολισμένης στην Πράξη μάθησης.

Οι αγρότες είναι βασικοί δρώντες, επειδή αντιπροσωπεύουν το Πρακτικό θεμέλιο του αγροοικολογικού μετασχηματισμού. Φέρνουν γνώση και εμπειρία από το Πεδίο που καθιστούν το Πρόγραμμα σπουδών γειωμένο σε Πραγματικά γεωργικά Περιβάλλοντα.

Μέσω της συμμετοχής σε Ζωντανά Εργαστήρια, εργαστήρια και ομάδες εστίασης, οι αγρότες συμβάλλουν στον εντοπισμό Πραγματικών Προκλήσεων και στη δοκιμή καινοτόμων λύσεων. Η εμπλοκή τους διασφαλίζει ότι η μαθησιακή διαδικασία ενσωματώνει Πρακτική και εξειδικευμένη στο Πλαίσιο γνώση, γεφυρώνοντας το χάσμα μεταξύ θεωρίας και Πράξης και ενισχύοντας τη συνάφεια της κατάρτισης με τις αγροτικές και γεωργικές Πραγματικότητες.

Οι Πάροχοι ΕΕΚ, συμπεριλαμβανομένων σχολείων, εκπαιδευτών και εκπαιδευτικών ιδρυμάτων, λειτουργούν ως οι κύριοι υλοποιητές του αγροοικολογικού Προγράμματος σπουδών. Μετατρέπουν τη γνώση από την έρευνα και την εμπειρία Πεδίου σε δομημένο διδακτικό υλικό. Η συμμετοχή τους σε εργαστήρια και συνεδρίες συν-σχεδιασμού βοηθά στην ευθυγράμμιση του Περιεχομένου του Προγράμματος σπουδών τόσο με τα εκπαιδευτικά Πρότυπα όσο και με τις ανάγκες της αγοράς εργασίας. Απαιτούν καινοτόμες Παιδαγωγικές Προσεγγίσεις και συναφές υλικό για να υποστηρίξουν την ανάπτυξη Πράσινων δεξιοτήτων. Με την ηγεσία τους στην ενσωμάτωση της αγροοικολογίας στα τυπικά Προγράμματα, οι Πάροχοι ΕΕΚ διασφαλίζουν ότι η εκπαίδευση παραμένει επίκαιρη, εφαρμόσιμη και Προσαρμόσιμη.

Οι κοινοτικοί ηγέτες, όπως εκπρόσωποι της κοινωνίας των πολιτών, τοπικές αρχές και αγροτικές οργανώσεις, διαδραματίζουν κρίσιμο ρόλο στη διασφάλιση νομιμοποίησης, συμπερίληψης και εδαφικής συνάφειας. Συνδέουν τη διαδικασία σχεδιασμού του Προγράμματος σπουδών με τοπικές στρατηγικές ανάπτυξης και Πολιτικές, σε ευθυγράμμιση με την προσέγγιση LEADER. Η συμμετοχή τους εγγυάται ότι οι οπτικές Περιθωριοποιημένων ομάδων, συμπεριλαμβανομένων γυναικών και νέων, εκπροσωπούνται και ότι το Πρόγραμμα σπουδών ευθυγραμμίζεται με τις Προτεραιότητες

τοπικής διακυβέρνησης και βιωσιμότητας. Επίσης, ενισχύουν τη σύνδεση μεταξύ των εκπαιδευτικών ιδρυμάτων και των κοινοτήτων που εξυπηρετούν.

Οι μαθητές είναι οι κύριοι ωφελούμενοι του προγράμματος σπουδών, και η ανατροφοδότησή τους καθώς και το επίπεδο εμπλοκής τους σε αγροοικολογικές δραστηριότητες στο σχολείο αποτελούν κρίσιμους δείκτες για τη συνεχή τελειοποίηση και βελτίωση τόσο του προγράμματος σπουδών όσο και των διδακτικών προσεγγίσεων. Η ενεργή εμπλοκή τους διασφαλίζει ότι η μάθηση είναι πρακτική, βιωματική και συναφής με τις προσωπικές και επαγγελματικές τους επιδιώξεις. Μέσω συμμετοχής σε ζωντανά εργαστήρια, δραστηριότητες συν-σχεδιασμού και πιλοτική δοκιμή, οι μαθητές πειραματίζονται, παρέχουν ανατροφοδότηση και συμβάλλουν στη διαμόρφωση του μαθησιακού περιεχομένου. Αυτή η συμμετοχή ενισχύει τις πράσινες ικανότητές τους, την αυτοπεποίθηση και την επιχειρηματική τους σκέψη—δεξιότητες απαραίτητες για την απασχολησιμότητα και την ενεργή συμμετοχή σε βιώσιμες τοπικές οικονομίες.

Μαζί, αυτές οι τέσσερις ομάδες ενδιαφερόμενων ενσαρκώνουν το συμμετοχικό και συστημικό όραμα του έργου SEEDS. Η αλληλεπίδρασή τους διασφαλίζει ότι το πρόγραμμα σπουδών είναι επιστημονικά τεκμηριωμένο, κοινωνικά συμπεριληπτικό και περιβαλλοντικά βιώσιμο, αντανακλώντας μια πραγματικά από τα κάτω προσέγγιση στην αγροοικολογική εκπαίδευση.

2.4. Εργαλεία και πηγές

Η υλοποίηση συμμετοχικών μεθοδολογιών στο έργο SEEDS απαιτεί έναν συνδυασμό φυσικών και ψηφιακών εργαλείων που υποστηρίζουν τη συνεργασία, την ανταλλαγή γνώσης και τη βιωματική μάθηση. Αυτά τα εργαλεία χρησιμοποιούνται σε όλη τη διάρκεια των διαφορετικών φάσεων του σχεδιασμού του προγράμματος σπουδών, από την

εμπλοκή των ενδιαφερόμενων και τη συν-δημιουργία έως την Πιλοτική δοκιμή και την αξιολόγηση, διασφαλίζοντας ότι η διαδικασία Παραμένει συμπεριληπτική, Πρακτική και Προσαρμόσιμη σε διαφορετικά πλαίσια. Τα φυσικά εργαλεία διαδραματίζουν ουσιαστικό ρόλο στη διευκόλυνση της δια ζώσης αλληλεπίδρασης και της βιωματικής μάθησης. Τα εργαστήρια και τα ζωντανά εργαστήρια βασίζονται σε απτά υλικά όπως flipcharts, αφίσες και ασπροπίνακες για την οργάνωση ομαδικών συζητήσεων, την καταγραφή ιδεών και την οπτικοποίηση της συλλογικής σκέψης. Έντυπα φυλλάδια, ερωτηματολόγια και φόρμες ανατροφοδότησης χρησιμοποιούνται για τη συλλογή εισροών και αναστοχασμών των συμμετεχόντων κατά τη διάρκεια συμμετοχικών συνεδριών. Για υπαίθρια και Πεδίο-βασισμένη μάθηση, επιδεικτικά αγροτεμάχια, σχολικοί κήποι και κοινοτικά αγροκτήματα Παρέχουν χώρους όπου οι συμμετέχοντες μπορούν να δοκιμάζουν αγροοικολογικές Πρακτικές, να πραγματοποιούν Παρατηρήσεις και να διεξάγουν Πειράματα. Απλά εργαλεία Πεδίου—όπως κιτ εδάφους, οδηγοί αναγνώρισης φυτών και εργαλεία κομποστοποίησης—βοηθούν να συνδεθεί η θεωρία με εφαρμογές στην Πραγματική ζωή. Επιπλέον, εκθέσεις ή κοινοτικές εκδηλώσεις μπορούν να χρησιμοποιούν τραπέζια Παρουσίασης, ενημερωτικές Πινακίδες και έντυπο οπτικό υλικό για να Παρουσιάζουν τα Αποτελέσματα σε ευρύτερο κοινό, Προωθώντας τη διαφάνεια και την εμπλοκή. Τα ψηφιακά εργαλεία είναι εξίσου σημαντικά για την υποστήριξη της επικοινωνίας, του συντονισμού και του διαμοιρασμού γνώσης. Διαδικτυακές Πλατφόρμες όπως το Google Drive και το Moodle επιτρέπουν τον διαμοιρασμό Προσχεδίων υλικών και την αποθήκευση εγγράφων και εκθέσεων του Προγράμματος σπουδών. Εργαλεία τηλεδιάσκεψης όπως το Zoom και το Microsoft Teams επιτρέπουν συναντήσεις, συμμετοχικά εργαστήρια και συνεδρίες ενίσχυσης ικανοτήτων σε εικονικό Περιβάλλον. Ψηφιακά μαθησιακά Περιβάλλοντα φιλοξενούν διαδικτυακές ενότητες, μελέτες

Περίπτωσης και ημερολόγια αναστοχασμού, ενώ έρευνες και φόρμες ανατροφοδότησης βοηθούν στη συλλογή δομημένων εισροών από τους συμμετέχοντες ακόμη και μετά από δια ζώσης δραστηριότητες, διασφαλίζοντας συνεχή διάλογο και βελτίωση. Επιπλέον, εργαλεία Πολυμέσων—όπως σύντομα εκπαιδευτικά βίντεο, ψηφιακά διαγράμματα Πληροφοριών και καταγεγραμμένες συνεδρίες κατάρτισης—υποστηρίζουν μεικτές Προσεγγίσεις μάθησης καθιστώντας το Περιεχόμενο Προσβάσιμο και ελκυστικό. Η οπτική αφήγηση και η φωτογραφική τεκμηρίωση βοηθούν στην καταγραφή συμμετοχικών διαδικασιών και στην ανάδειξη της ανθρώπινης διάστασης της αγροοικολογικής εκπαίδευσης.

Συνολικά, αυτά τα φυσικά και ψηφιακά εργαλεία δημιουργούν ένα Περιβάλλον όπου οι συμμετοχικές μεθοδολογίες μπορούν να υλοποιηθούν αποτελεσματικά. Επιτρέπουν διαδραστική μάθηση, συλλογικό αναστοχασμό και συν-δημιουργία γνώσης μεταξύ αγροτών, εκπαιδευτικών, μαθητών και κοινοτικών δρώντων. Συνδυάζοντας Πρακτικά εργαλεία Πεδίου με σύγχρονες ψηφιακές Πλατφόρμες, διασφαλίζεται ότι η αγροοικολογική εκπαίδευση Παραμένει δυναμική, Προσβάσιμη και ανταποκρινόμενη τόσο στις τοπικές Πραγματικότητες όσο και στη διεθνή συνεργασία. Η εμπλοκή των ενδιαφερόμενων και της κοινότητας αποτελεί ουσιώδες στοιχείο της διαδικασίας υλοποίησης του Προγράμματος σπουδών SEEDS. Τοπικοί δρώντες όπως αγρότες, διατηρητές σπόρων, ακτιβιστές αγροοικολογίας και εκπρόσωποι δήμων εμπλέκονται ενεργά ως προσκεκλημένοι εισηγητές και διευκολυντές, διασφαλίζοντας ότι η μάθηση Παραμένει γειωμένη σε Πραγματική κοινοτική εμπειρία. Οργανώνονται ανοικτές ημέρες κοινότητας για την παρουσίαση έργων των μαθητών και την προώθηση διαγενεακού διαλόγου, ενώ η συνεχής ανατροφοδότηση από ενδιαφερόμενους—που συλλέγεται μέσω ερευνών και ομάδων εστίασης—βοηθά να τελειοποιηθεί η παράδοση του Προγράμματος σπουδών.

Ταυτόχρονα, οι Πάροχοι εκκ είναι υπεύθυνοι για την τεκμηρίωση και την αναφορά της Προόδου μέσω ημερολογίων εργασίας, ημερολογίων αναστοχασμού και λιστών ελέγχου ικανοτήτων. Μοιράζονται τακτικά αποτελέσματα, καλές Πρακτικές και Προκλήσεις με το δίκτυο SEEDS και συμμετέχουν σε διασυνοριακές ανταλλαγές μάθησης. Αυτή η συνεργατική Προσέγγιση διασφαλίζει τη διαφάνεια, την αμοιβαία μάθηση και τη συνεχή βελτίωση της αγροοικολογικής εκπαίδευσης.

3. Αναστοχασμός

Ο Οδικός Χάρτης του SEEDS αναγνωρίζει αρκετές βασικές Προκλήσεις στην ενσωμάτωση της αγροοικολογίας στα συστήματα ΕΕΚ και Προτείνει Πρακτικές και στρατηγικές λύσεις για την αντιμετώπισή τους. Αυτές οι Προκλήσεις κυμαίνονται από δομικά και θεσμικά εμπόδια έως κενά στις διδακτικές Πρακτικές και στις υποδομές, και αντανακλούν τόσο τοπικά όσο και συστημικά ζητήματα στις χώρες-εταίρους.

Μία από τις κύριες Προκλήσεις είναι η Περιορισμένη ενσωμάτωση της αγροοικολογίας στα υφιστάμενα Προγράμματα σπουδών ΕΕΚ. Στις Περισσότερες χώρες του SEEDS, ιδιαίτερα σε εκείνες των Δυτικών Βαλκανίων, η αγροοικολογία δεν αναγνωρίζεται ακόμη ως διακριτός κλάδος. Συχνά εντάσσεται έμμεσα μέσω μαθημάτων όπως η βιολογική γεωργία ή η βιώσιμη ανάπτυξη, τα οποία σπάνια αποτυπώνουν πλήρως τις οικολογικές, κοινωνικές και οικονομικές της διαστάσεις. Για να αντιμετωπιστεί αυτό, ο Οδικός Χάρτης Προτείνει την ανάπτυξη νέων θεωρητικών ενοτήτων που αντανακλούν τον ολιστικό χαρακτήρα της αγροοικολογίας, καθώς και τη συμμετοχική αναθεώρηση των υφιστάμενων Προγραμμάτων σπουδών. Με την εμπλοκή εκπαιδευτικών, αγροτών και μαθητών στη συν-δημιουργία, η

διαδικασία διασφαλίζει ότι το Περιεχόμενο γίνεται Πιο συναφές με το Πλαίσιο και καλύτερα ευθυγραμμισμένο με τους στόχους βιωσιμότητας.

Ένα άλλο κρίσιμο ζήτημα αφορά την έλλειψη ευκαιριών Πρακτικής μάθησης και υποδομών. Πολλά ιδρύματα ΕΕΚ δεν έχουν πρόσβαση σε επιδεικτικά αγροκτήματα, εργαστήρια και άλλους χώρους για Πρακτική κατάρτιση. Χωρίς τέτοιες εγκαταστάσεις, οι μαθητές δυσκολεύονται να συνδέσουν τη θεωρία με Πραγματικές γεωργικές Πρακτικές. Ο Οδικός Χάρτης, επομένως, Προτείνει τη δημιουργία σχολικών κήπων, χώρων κομπροστοποίησης και γωνιών διατήρησης σπόρων, καθώς και συνεργασίες με τοπικές εκμεταλλεύσεις και συνεταιρισμούς ώστε να καταστεί δυνατή η πεδίο-βασισμένη μάθηση. Ιδιαίτερη έμφαση δίνεται στη δημιουργία των Ζωντανών Εργαστηρίων του SEEDS ως μακροπρόθεσμου μηχανισμού Πειραματισμού, συνεργασίας και κοινοτικής εμπλοκής.

Η κατάρτιση των εκπαιδευτικών αναδεικνύεται επίσης ως κεντρική πρόκληση. Πολλοί εκπαιδευτικοί δεν διαθέτουν ούτε την τεχνική κατανόηση της αγροοικολογίας ούτε τις μεθοδολογικές δεξιότητες για την εφαρμογή συμμετοχικών διδακτικών Προσεγγίσεων. Για την υπέρβαση αυτού, το έργο Προτείνει την οργάνωση συνεδριών Εκπαίδευσης των Εκπαιδευτών που εστιάζουν στις αρχές της αγροοικολογίας, στη συμμετοχική Παιδαγωγική και στην αναστοχαστική Πρακτική. Αγρότες, ερευνητές και δρώντες της κοινωνίας των πολιτών ενθαρρύνονται να συμμετέχουν ως συν-εκπαιδευτές ώστε να διασφαλίζεται ότι η μάθηση παραμένει γειωμένη στην τοπική γνώση και Πρακτική. Η συνεχής επαγγελματική ανάπτυξη και τα δίκτυα ομότιμης μάθησης (peer-learning) προωθούνται επίσης ως μέσο οικοδόμησης μακροπρόθεσμης ικανότητας μεταξύ των εκπαιδευτικών ΕΕΚ.

Ο Οδικός Χάρτης επισημαίνει ότι η αδύναμη συνεργασία μεταξύ εκπαιδευτικών ιδρυμάτων και τοπικών κοινοτήτων Περιορίζει Περαιτέρω την αποτελεσματικότητα της

αγροοικολογικής εκπαίδευσης. Τα κέντρα ΕΕΚ συχνά λειτουργούν απομονωμένα, αποσυνδεδεμένα από το Πραγματικό κοινωνικο-οικονομικό Πλαίσιο των αγροτικών περιοχών που εξυπηρετούν. Για να ενισχυθεί αυτή η σύνδεση, το έγγραφο προτείνει την εμπλοκή κοινοτικών δρώντων—αγροτών, τοπικών αρχών και ΜΚΟ—στην παράδοση του προγράμματος σπουδών, την οργάνωση ανοικτών ημερών και εκδηλώσεων, και τη δημιουργία μηχανισμών ανατροφοδότησης μέσω ερευνών και ομάδων εστίασης. Αυτό διασφαλίζει ότι οι φωνές της κοινότητας αποτυπώνονται στο εκπαιδευτικό περιεχόμενο και ότι τα μαθησιακά αποτελέσματα είναι συναφή με τις τοπικές ανάγκες.

Τα θεσμικά και πολιτικά εμπόδια αποτελούν μια ακόμη δομική πρόκληση. Σε αρκετές χώρες των Δυτικών Βαλκανίων, οι αγροτικές και εκπαιδευτικές πολιτικές εξακολουθούν να δίνουν προτεραιότητα σε εντατικά, εισροο-βασισμένα μοντέλα παραγωγής, ενώ η αγροοικολογία στερείται επίσημης αναγνώρισης. Ο Οδικός Χάρτης ζητά ισχυρότερη ευθυγράμμιση πολιτικής, συμπεριλαμβανομένης της επίσημης επικύρωσης νέων ενοτήτων από τα υπουργεία παιδείας και γεωργίας. Υποστηρίζει επίσης τη σύνδεση τοπικών εκπαιδευτικών πρωτοβουλιών με την προσέγγιση LEADER και την προώθηση περιφερειακής συνεργασίας μέσω διασυνοριακής κατάρτισης και προγραμμάτων ανταλλαγής εντός του δικτύου SEEDS.

Οι περιορισμοί πόρων και η εξάρτηση από βραχυπρόθεσμα έργα δωρητών συνιστούν πρόσθετους κινδύνους για τη βιωσιμότητα αυτών των πρωτοβουλιών. Πολλά πιλοτικά προγράμματα χάνουν τη δυναμική τους μετά τη λήξη των κύκλων χρηματοδότησης. Για να διασφαλιστεί η συνέχεια, ο Οδικός Χάρτης προτείνει την οικοδόμηση μακροπρόθεσμων συνεργασιών μεταξύ σχολείων, δήμων και ιδιωτικού τομέα, καθώς και την πρόσβαση σε μηχανισμούς χρηματοδότησης της ΕΕ όπως η Κοινή Αγροτική Πολιτική (ΚΑΠ). Η

εγκαθίδρυση ενός ισχυρού συστήματος Παρακολούθησης και αξιολόγησης (Π&Α) βοηθά στην τεκμηρίωση του αντίκτυπου και στην εξασφάλιση συνεχιζόμενων επενδύσεων.

Η έλλειψη συστηματικής Παρακολούθησης αποτελεί η ίδια μια πρόκληση. Χωρίς κατάλληλη αξιολόγηση, είναι δύσκολο να μετρηθεί η πρόοδος ή να προσαρμοστούν οι μαθησιακές προσεγγίσεις. Το πλαίσιο Π&Α του SEEDS προτείνει σαφείς δείκτες—όπως ο αριθμός εργαστηρίων, εκπαιδευμένων εκπαιδευτικών και συμμετεχόντων μαθητών—σε συνδυασμό με ποιοτικές επισημάνσεις που προέρχονται από αναστοχασμούς, αφηγήσεις πεδίου και μελέτες περίπτωσης.

Τέλος, ευρύτερες περιβαλλοντικές και κοινωνικές πιέσεις όπως η κλιματική αλλαγή, η ερήμωση της υπαίθρου και η μετανάστευση υπονομεύουν την ανθεκτικότητα των αγροτικών περιοχών. Ο Οδικός Χάρτης αντιμετωπίζει αυτά τα ζητήματα μέσω περιεχομένου προγράμματος σπουδών που εστιάζει στην προσαρμογή στο κλίμα, στη βιώσιμη διαχείριση πόρων και στην κοινοτική ανθεκτικότητα. Η ενθάρρυνση της συμμετοχής νέων και γυναικών, και η υποστήριξη σύντομων αλυσίδων εφοδιασμού και τοπικών συστημάτων τροφίμων, θεωρούνται τρόποι ενίσχυσης τόσο των βιοπορισμών όσο και της οικολογικής βιωσιμότητας.

Συνοψίζοντας, ο Οδικός Χάρτης του SEEDS αναγνωρίζει ότι η μετάβαση προς την αγροοικολογική εκπαίδευση απαιτεί τόσο αλλαγή από τα κάτω όσο και συστημική αλλαγή. Συνδυάζει συγκεκριμένα μέτρα—όπως η δημιουργία ζωντανών εργαστηρίων και η κατάρτιση εκπαιδευτικών—με στρατηγική ευθυγράμμιση πολιτικής, διατομεακή συνεργασία και συμπεριληπτική αξιολόγηση. Μέσω αυτών των συμπληρωματικών προσεγγίσεων, το έργο επιδιώκει να διασφαλίσει ότι η αγροοικολογική μάθηση γίνεται μια

ζωντανή, εξελισσόμενη διαδικασία, ριζωμένη σε τοπικές Πραγματικότητες αλλά ευθυγραμμισμένη με ευρύτερους ευρωπαϊκούς στόχους βιωσιμότητας.

4. Συμπεράσματα

Η εφαρμογή συμμετοχικών και κοινοτικά βασισμένων Προσεγγίσεων στο έργο SEEDS καταδεικνύει ότι η αγροοικολογική εκπαίδευση μπορεί να ενσωματωθεί με επιτυχία στα συστήματα ΕΕΚ όταν οι μαθησιακές διαδικασίες είναι ριζωμένες στις τοπικές Πραγματικότητες θεμελιωμένες στη συνεργασία Πολλαπλών δρώντων και υποστηριζόμενες από κύκλους συν-δημιουργίας. Η συνδυασμένη χρήση εργαστηρίων, ομάδων εστίασης, ζωντανών εργαστηρίων, συνεδριών Παγκοσμίου καφέ και Πιλοτικής δοκιμής δείχνει ότι η αποτελεσματική ανάπτυξη Προγράμματος σπουδών δεν μπορεί να βασίζεται αποκλειστικά σε θεωρητικά πλαίσια. Πρέπει επίσης να αντλεί από βιωματική μάθηση, διάλογο με ενδιαφερόμενους και συνεχή προσαρμογή. Αυτή η ολιστική προσέγγιση ενισχύει τόσο την παιδαγωγική συνάφεια του Προγράμματος σπουδών όσο και την αίσθηση ιδιοκτησίας μεταξύ αγροτών, εκπαιδευτικών, μαθητών και κοινοτικών οργανώσεων.

Τα ευρήματα δείχνουν ότι η στροφή προς την αγροοικολογία απαιτεί την αντιμετώπιση δομικών προκλήσεων όπως η περιορισμένη θεσμική αναγνώριση, οι ανεπαρκείς Πρακτικές υποδομές και τα κενά στην κατάρτιση των εκπαιδευτικών. Μέσω συνεργατικού σχεδιασμού και διακρατικής ανταλλαγής, οι εταίροι του SEEDS έχουν αναδείξει βιώσιμες διαδρομές για την υπέρβαση αυτών των εμποδίων—από τη δημιουργία σχολικών κήπων και ζωντανών εργαστηρίων έως την ανάπτυξη Προγραμμάτων Εκπαίδευσης των Εκπαιδευτών που ενισχύουν δεξιότητες συμμετοχικής διευκόλυνσης. Η διαδικασία

ανέδειξε επίσης τη σημασία της σύνδεσης των τοπικών εκπαιδευτικών Πρακτικών με ευρύτερες στρατηγικές εδαφικής ανάπτυξης, διασφαλίζοντας ότι τα ιδρύματα ΕΕΚ λειτουργούν ως ενεργοί συντελεστές στην αγροτική ανθεκτικότητα και βιωσιμότητα.

Ένα βασικό αποτέλεσμα της ενότητας είναι η εγκαθίδρυση δυναμικών οικοσυστημάτων μάθησης όπου οι εκπαιδευόμενοι ενδυναμώνονται ώστε να δρουν ως συν-δημιουργοί γνώσης και όχι ως Παθητικοί αποδέκτες. Με την ενσωμάτωση αγροοικολογικών αρχών με συμπεριληπτικά εργαλεία εμπλοκής, η ενότητα υποστηρίζει την ανάπτυξη Πράσινων ικανοτήτων, επιχειρηματικής σκέψης και κοινοτικά Προσανατολισμένης Επίλυσης Προβλημάτων—δεξιότητες ουσιώδεις για την Πλοήγηση στην οικολογική μετάβαση και την ενίσχυση των τοπικών συστημάτων τροφίμων. Η έμφαση στην Παρακολούθηση και αξιολόγηση διασφαλίζει περαιτέρω ότι οι καινοτομίες που εισάγονται μέσω του SEEDS παραμένουν τεκμηριωμένες, κλιμακώσιμες και προσαρμόσιμες σε ποικίλα πλαίσια. Συνολικά, αυτή η μαθησιακή ενότητα υποδεικνύει ότι οι συμμετοχικές μεθοδολογίες δεν αποτελούν μια προαιρετική προσθήκη στην αγροοικολογική εκπαίδευση, αλλά προϋπόθεση για ουσιαστικό μετασχηματισμό. Ευθυγραμμίζοντας την παιδαγωγική με τις αξίες της βιωσιμότητας, της συνεργασίας και της εδαφικής συνοχής, το SEEDS συμβάλλει στην ανάδυση Πρακτικών ΕΕΚ που είναι τόσο προσανατολισμένες στο μέλλον όσο και βαθιά ριζωμένες στα τοπικά κοινωνικο-οικολογικά τοπία. Οι συνεργατικές διαδικασίες που αναπτύχθηκαν μέσω του έργου θέτουν μια βάση για μακροπρόθεσμη θεσμική αλλαγή, ενισχύοντας εκπαιδευτικά μοντέλα που μπορούν να υποστηρίξουν ανθεκτικές αγροτικές κοινότητες και να ενδυναμώσουν τη μετάβαση της Ευρώπης προς ένα πιο βιώσιμο και δίκαιο αγροδιατροφικό σύστημα.

5. Βιβλιογραφία

SMOC & ANRD. (2025). *SEEDS Manual of Agroecology – State of Agroecological Education in SEEDS Countries* (V.5). SEEDS Consortium.

SMOC & ANRD. (2025). *Roadmap for the Development of Participatory Agroecology Curricula* (V.1). SEEDS Consortium.

Agroecology Partnership (n.d.). *Living Lab Agroecology and Organic Agriculture*. Agroecology Partnership. Available at:

<https://www.agroecologypartnership.eu/en/llaeibio>

BIOECO-UP (02/12/2024). *Living Lab Workshop Held as Part of the Interreg Project Bioeco-Up*. Interreg Central Europe. Available at:

<https://www.interreg-central.eu/news/living-lab-workshop-held-as-part-of-the-interreg-project-bioeco-up/>

Marušić, M. (01/2025). *Living Lab Podravlje*. European Permaculture Network.

Available at: <https://www.permaculture-network.eu/projects-and-places/living-lab-podravlje>

YPARD (08/01/2024). *YPARD Global Café Series*. YPARD. Available at:

<https://ypard.net/posts/global-cafe>



The Partnership



Funded by the European Union. Views and opinions expressed are however those of the author(s) only and do not necessarily reflect those of the European Union. Neither the European Union nor the granting authority can be held responsible for them.

